

LAURA PLAZA

ANDÚJAR. Ainhoa, en brazos de su madre, en el Hospital Alto Guadalquivir, donde llegó al mundo sin complicaciones.



FRAN MIRANDA

LINARES. *Manuel Jesús, con sus padres, que se desplazaron desde Baños de la Encina al Hospital San Agustín, de Linares.*



EMILIO ARROYO

JAÉN. *Daniel García , Abigail y su madre Mercedes Cortez, en el Materno-Infantil de Jaén, a donde se desplazaron desde Alcaudete.*



JESÚS DELGADO

ÚBEDA. *Francisco Javier, con su mujer, Pilar, y su hija recién nacida, también Pilar, en el "San Juan de la Cruz", el hospital de la ciudad de Los Cerros.*

BEBÉS ILUSIONES QUE LLEGAN CON 2018

Ainhona, nacida a las 4:18 horas en Andújar, es la primera niña del nuevo año

JOSÉ RODRÍGUEZ CÁMARA

Son pequeñas revoluciones que llegan nada más comenzar el nuevo año para trastocar, eso sí, por gusto, la vida de familias jiennenses que tuvieron que tomarse las uvas en el hospital. La primera de las iliturgitanas y, de hecho; la primera nacida en la provincia en 2018 fue Ainhoa. Vino al mundo de la mano de los profesionales del Hospital Alto Guadalquivir de la ciudad iliturgitana, con un peso de 3 kilos y 320 gramos y una estatura de 50 centímetros. Medio metro de felicidad para la pareja formada por Vanesa Casado y Manuel Jesús Díaz, que repiten y, con Ainhoa, ya tienen su segundo hijo. Estos iliturgitanos están muy satisfechos porque la madre ha tenido un parto natural, sin complicaciones, que le permitirá abandonar el centro hospitalario pronto.

Para celebrar otro nacimiento en tierra jiennense hubo que esperar solo dos minutos, porque a 44 kilómetros de la cabecera de la comarca iliturgitana, en Linares, hizo acto de presencia Manuel Jesús, el primer bebé de este ejercicio en el Hospital San Agustín y el segundo de la provincia. Su madre lo alumbró sin complicaciones, de forma natural. Vivirá en Baños de la Encina, de donde es su familia, y pesó 3,6 kilos. A las 12:50 horas, ya con más horas de por medio, a Mercedes Cortez y Daniel García se les cayó la baba cuando nació su primogénita, Abigail, con 3,2 kilos y que nació mediante cesárea, para evitar cualquier problema. Sus padres, que viven en Alcaudete, llegaron al Materno-Infantil de la capital sobre las dos y media de la tarde del día de Nochevieja. Ella, como explica, ya tenía contracciones, pero, como bromea, "ella no tenía ganas de salir". Tras un tiempo de espera en el que, como deja claro el padre, los trataron de maravilla, optaron por provocar el parto. Mientras, les dio tiempo a tomarse incluso las uvas, a saborear langostinos y brindar con cava, porque, aunque en el hospital, no dejaba de ser la última noche del año y había que despedirla como manda la tradición. El nombre de Abigail se lo debe este preciosa criatura a su padre, encantado con su significado, que no es otro que la alegría del progenitor. En Úbeda, a las 16:30, dio a luz Pilar Fuentes, de 28 años, que, acompañada del padre de su retoño, Francisco Javier López, de 32, disfrutó de una experiencia muy bonita. Aunque el matrimonio vive en Granada, donde él tiene una empresa de electricidad, el deseo de la madre era que naciera en Úbeda, de donde son naturales, para lo que se planificaron las vacaciones. Aunque la esperaban para el Día de Reyes, el próximo 6 de enero, el regalo se adelantó a ayer, primer día de 2018.

El primer bebé nacido en Andalucía en 2018 fue un niño, llamado Izan, que ha venido al mundo en el Hospital Universitario San Cecilio de Granada a las 00:33 horas. Tanto el recién nacido, que pesó 3,380 kilogramos, como la madre se encuentran en buen estado. Su alumbramiento fue por parto natural, según ha informado en una nota de prensa la Consejería de Salud. El segundo se llama Ramón y vino al mundo en el Hospital de Montilla en Córdoba a las 0:40 horas, con 3.950 gramos y 52,5 centímetros. A las 1:05 horas llegaron, a la vez, los dos primeros niños malagueños del año en dos paritorios diferentes. Se trata de Álvaro y Julia. En Almería, en el Hospital La Inmaculada de Huércal-Overa, dio la alegría a sus padres Thiago y, en Sevilla, en el Hospital Virgen Macarena, hizo lo propio Pablo, a las 1:27 horas. En Huelva, Jaime, salió a las 1:50 y, en Cádiz, a las 2:50 horas en el Hospital de Puerto Real, llegó Julia, con sus 3.110 gramos.

GINÉS CIUDAD REAL



Lleva dieciocho años en el mundo de la enseñanza en un centro local. Este profesor fue nominado a los Premios de la Fundación Educabanca 2017, que se realizan en el ámbito nacional. Además, es uno de los creadores del blog educativo "Orienta Andújar", que posee una media aproximada de más de 100.000 visitas diarias

PROFESOR DE SECUNDARIA DEL COLEGIO VIRGEN DE LA CABEZA

"Nos motiva mucho ver resultados"

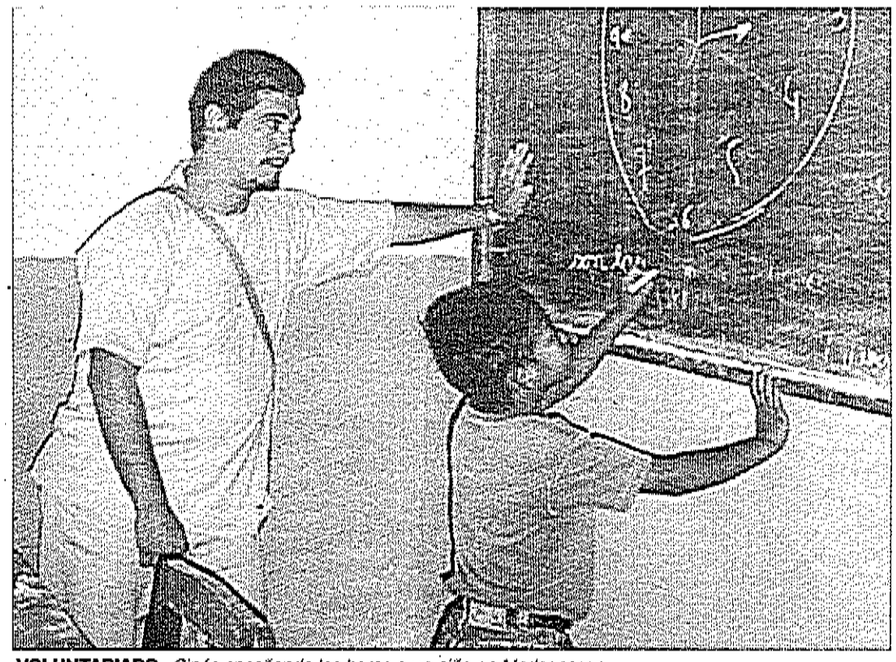

VOLUNTARIADO. *Ginés enseñando las horas a un niño en Madagascar.*

LAURA PLAZA

—¿Cómo llegó a estar nominado a los premios de la Fundación Educabanca?

—Supongo yo, que antiguos alumnos, compañeros o gente que me conoce me nominó para recibir los premios. Había que cumplir una serie de requisitos, como haber participado en diferentes proyectos educativos, haber colaborado en proyectos de voluntariados estar presente en las redes sociales y realizar proyectos innovadores en el colegio. La gente que me conoce, o que se interesó en presentar mi candidatura, pensó que los cumplía. Pasé la primera preselección, me parece que seleccionaron a 300 profesores de 3.000. Creo que, de Jaén, estábamos otro profesor, una profesora de Primaria y yo de Secundaria.

—¿Cómo surgió el blog de "Orienta Andújar"?

—Hace 10 años, cuando apenas había materiales educativos en la red. Los que había eran de pago siempre. Entonces, mi mujer y yo decidimos colgar los materiales educativos que íbamos haciendo para el cole. Nos dimos cuenta de que a la gente les gustaban. A raíz de darnos a conocer con esto, dimos cursos de formación online a través de Formación Andújar, donde también organizamos talleres presenciales, algunos de ellos, por ejemplo, a centros de profesores para la Junta de Andalucía. Habremos formado más de 10.000 educadores.

—¿Cuál es la afluencia de visitas que tiene la página?

—A la fecha de hoy no sé si tenemos cuatro mil o cinco mil entradas hechas. Recibimos alrededor de cien mil o doscientas mil visitas al día. Creo que, este año, llegaremos a los 50 millones de visitas. Colgamos entradas casi a diario. Por otro lado, contamos con más de 100.000 comentarios a las entradas que ponemos. El día que nació mi hijo y lo puse en el blog, esa entrada llegó a alcanzar los 3.000 comentarios. Además, tenemos visitas de Japón, Nueva Zelanda, hasta de la Isla de Pascua, y algunas de Chile. Esta herramienta, sobre todo, la utilizan profesores, docentes y padres que quieren material y más recursos para sus hijos.

—¿Cómo se pueden actualizar los profesores?

—A través de las formas en las que enseñas. Así, en los proyectos de innovación, los alumnos son los protagonistas. Eso es lo que hace que realmente disfruten. Acercarles las nuevas tecnologías, los ordenadores, las aplicaciones interactivas y los teléfonos les motiva. Y, por supuesto, a nosotros nos motiva ver los resultados. Aprendemos a dar más de lo que hacemos y enseñamos más de lo que nos dicen.

— ¿Y dónde realizó todos sus voluntariados?

—Estuve un verano en Madagascar, y un par de meses en Perú. Allí realizaba proyectos de voluntariado. También los hice en unas colonias en Melilla. Íbamos a zonas muy deprimidas. Estuvimos en la selva del Amazonas, en una ciudad que se llama Iquitos. Y en Madagascar estuvimos en el centro de la isla. Allí hacíamos proyectos de acompañamiento, más que de profesores. No íbamos a enseñarles matemáticas precisamente sino a preparar talleres de colorear mandalas, de atención y de estimulación para que ellos se sintieran un poco más acompañados.

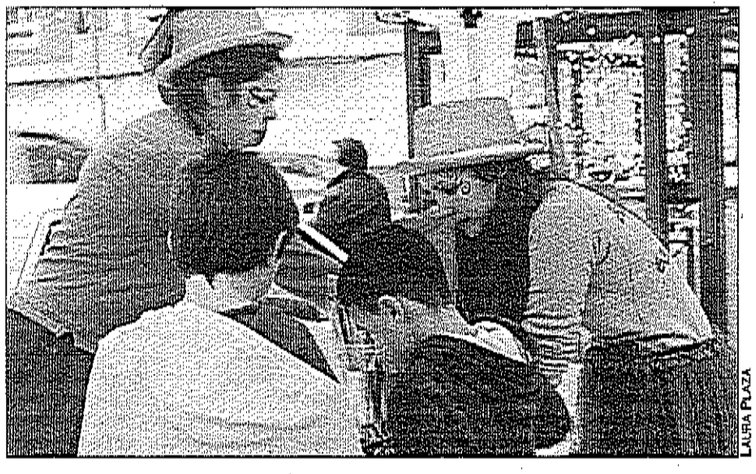

LAURA PLAZA

Los más pequeños disfrutan la Navidad

L. PLAZA/ La calle Emperador Trajano acogió un puesto de manualidades con motivos navideños. Se trató de una actividad infantil enmarcada en la campaña promocional "Regálate Andújar". La actividad de la que disfrutaron los más pequeños fue la de crear un árbol de Navidad de goma eva de manera original y divertida.



Música para comenzar el nuevo año

L. PLAZA/ La banda de música "Maestro Amador" realizó su tradicional concierto de Navidad en el Teatro Principal de Andújar. La banda local, a través de esta actuación —enmarcada en la programación teatral de esta temporada— ofreció un espectáculo para todos lo públicos. Hoy se celebrará, allí mismo, el Concierto de Fin de Año.

El sindicato policial se opone a los recortes económicos

El Ayuntamiento considera que aún continúa vigente el convenio laboral

LAURA PLAZA

El sindicato Unión de Policía Local y Bomberos de Andalucía (Upiba) de Andújar declaró un conflicto colectivo en el Ayuntamiento de Andújar. En un comunicado hecho público expone las causas que abocaron al mismo: "El desinterés por el Cuerpo de la Policía Local, la nula gestión y planificación en el déficit de agentes durante varios años y el incremento tan desmesurado de fiestas, eventos y demás actos".

La concejal de Personal del Ayuntamiento de Andújar, Josefa Jurado, expone ante estas acusaciones: "Este sindicato pretende la suspensión unilateral de un acuerdo vigente, ya que, según se establece en el mismo, este acuerdo queda prorrogado si, superado el periodo de vigencia, no se hubiera acordado otro que lo sustituya".

Por su parte, el sindicato policial argumenta en su comunicado: "Desde el Ayuntamiento no se hace nada más que poner trabas a la hora de negociar... y deniega, de manera sistemática, el cien por cien de las propuestas que se le han realizado a la señora Jurado, la cual presentó y quiso imponer, en nombre del Ayuntamiento de Andújar, un nuevo acuerdo de servicios del Cuerpo de la Policía Local que recortaba gran parte de derechos laborales y económicos que con mucho esfuerzo habían sido conseguidos".

Por su parte, la concejal de Personal expuso: "Este equipo de Gobierno ha intentado en reiteradas ocasiones alcanzar con los representantes sindicales de la Policía Local un nuevo acuerdo que atendiera la demandas de este colectivo. Sin embargo, desde esta Concejalía nos hemos encontrado la negativa, por parte del sindicato Upiba, a negociar".

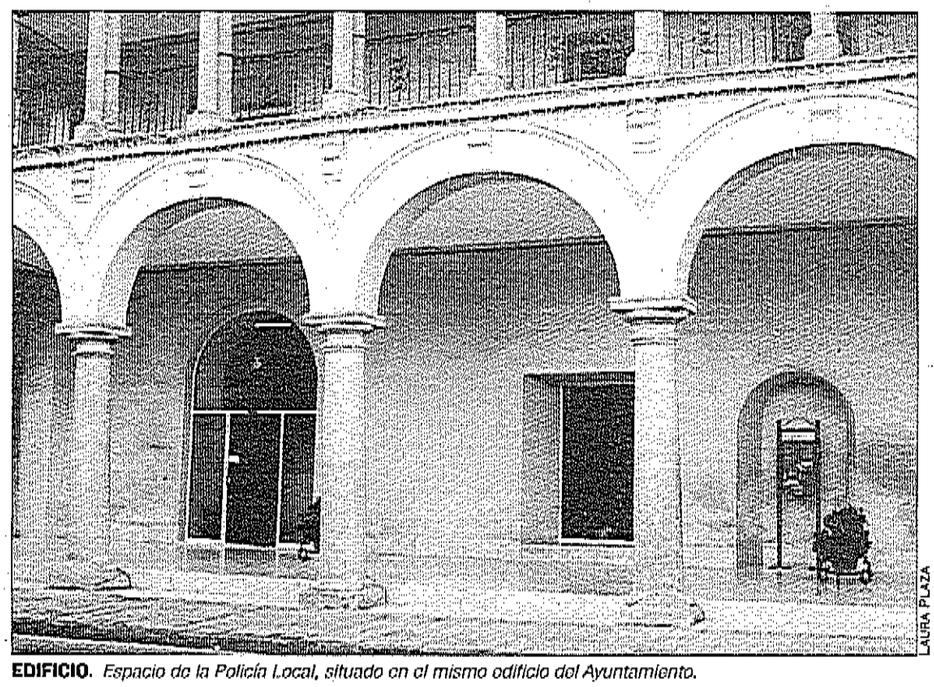

LAURA PLAZA

EDIFICIO. *Espacio de la Policía Local, situado en el mismo edificio del Ayuntamiento.*

En su comunicado, el sindicato precisa que, debido a la merma de la plantilla, "recordar que un grupo operativo son 7 u 8 personas, por lo que para poder llevar a cabo el servicio casi siempre es necesario el refuerzo de agentes en estos eventos, refuerzo que se lleva a cabo a base de sacrificar los fines de semana, noches y festivos en los que están libres y en los que otros funcionarios no trabajan porque su trabajo no depende de garantizar seguridad". Asimismo, el sindicato apostilla: "El 95% de la plantilla ha decidido no realizar ninguna hora extraordinaria más hasta que se salde la deuda y se negocien unas condiciones laborales dignas".

Ante esto, la concejal de Personal, puntualiza: "La labor de la Policía Local es la de velar por la seguridad de la ciudadanía, ya sea en días laborales, festivos o fines de semana". La concejal también recuerda que, desde 2015, "el Ayuntamiento de Andújar abonó por servicios extraordinarios de la Policía Local más de 460.000 euros". Y recuerda: "Es el actual equipo de Gobierno el que está realizando esos pagos. Como es el actual Gobierno municipal el que ha previsto la oferta de tres plazas más para este Cuerpo en 2017".

204 BENEFICIARIOS

La Lagunilla y Puerta Madrid, parte del ARRU

En el barrio de la Lagunillas se realizaron, hasta el momento, seis obras por el importe de 791.601 euros y de las que se beneficiaron 204 viviendas del barrio, dentro de las actuaciones ejecutadas o en proceso de ejecución de la Junta de Andalucía en las viviendas en alquiler de su parque público, declaradas Áreas de Regeneración y Renovación Urbana (ARRU), que intervino en La Lagunilla y en Puerta Madrid.

En total, en Jaén, se beneficiaron de estas actuaciones 994 familias. Son cuatro las acogidas al ARRU las que se pusieron en marcha en la provincia. Además de las actuaciones mencionadas de los dos barrios de Andújar, también se beneficiaron las del centro histórico de Baeza, el Polígono del Valle de Jaén, y Arrayanes en Linares. La inversión realizada para las obras de rehabilitación de estas viviendas en alquiler fue de tres millones de euros.

El delegado territorial de Fomento y Vivienda, Rafael Valdivielso, manifiesta: "La Junta de Andalucía está respondiendo a las necesidades de renovación del patrimonio residencial de la comunidad autónoma, mejorando las condiciones de vida de las familias que lo habitan, cuya situación socioeconómica hace necesaria la intervención de la Junta para garantizarles una vivienda digna, accesible y ajustada a su capacidad". Además, Rafael Valdivielso pide el compromiso de los propios vecinos quienes, subraya, "deben cuidar el patrimonio residencial como si fuera suyo".

Recogida de regalos para el "heraldo real"

Dos burros con un carro transportaron los ricos presentes

Una comitiva musical junto a dos burros con un carro acompañaron al camello del rey mago Melchor, en su recorrido por las calles de Andújar para la recogida de regalos que ofrecieron distintos comerciantes de la ciudad. Los presentes que se recopilaron a lo largo del día se repartirán, mañana jueves, 4 de enero, durante el desfile del "heraldo real". El camello del rey Melchor paseó durante la mañana por la zona comercial de la Corredera de Capuchinos y por los Emperadores. Por la tarde la comitiva se dirigió a la zona comercial del centro de Andújar. Por la tarde finalizó su recorrido en la Plaza de España.

El recorrido del "heraldo real" comenzará a las 18:00 horas en el Parque San Eufrasio. Y a partir de las 21:00 horas, aproximadamente, dicha comitiva real estará en la Plaza de España, donde el alcalde de Andújar, Francisco Huertas, le hará entrega de las llaves ciudad. El "heraldo real", además, dará un discurso desde el balcón del propio Ayuntamiento.



LAURA PLAZA

PREPARATIVOS. *La comitiva de música y, detrás, el camello del rey Melchor, por las calles de Andújar.*

"Ventanas al Pasado" para el nuevo Palacio del Ecijano

El proyecto de rehabilitación cuenta con una financiación de 750.000 euros

LAURA PLAZA

"Ventanas al Pasado" es el proyecto ganador del concurso para la rehabilitación del Palacio del Ecijano. El equipo vencedor está formado por tres arquitectos de Madrid, un grupo al que representó Óscar Ángel Castro. El sobre que mantenía oculto el nombre de la idea ganadora se abrió en una mesa de contratación pública. En un principio, se recibieron 40 propuestas, pero solo 18 participaron para la realización del proyecto de reforma del palacio. A los ganadores se les dotó con 24.500 euros y se ofrecieron cinco accésit de 400 euros para los proyectos que llegaron a la final. Los proyectos más destacados formarán parte de una muestra para que todo el que lo desee pueda verla.

La concejal de Urbanismo y Vivienda, Encarnación Camacho, recalcó el "gran nivel" de los trabajos presentados al concurso. También expuso que hubo dos tendencias claras en los proyectos presentados, reflejados en la conservación, o no, de la torre que posee el complejo. El Palacio del Ecijano posee un patio trasero con un torreón más alto que el edificio. Este no estaba protegido, como el resto de la estructura, por lo que era posible un trabajo en el que se prescindiera del mismo. Sin embargo, el jurado del concurso prefería que el proyecto ganador mantuviera este espacio para su rehabilitación, como así ha sido, ya que el trabajo vencedor conserva esta torre. El jurado que eligió el proyecto estuvo formado por el decano del Colegio de Arquitectos de Jaén, un representante de la Asociación de Amigos del Patrimonio, además de distintos técnicos municipales y personal especializado. Hace unos meses comenzaron a reunirse para elegir el proyecto ganador.

La concejal de Urbanismo y Vivienda subrayó algo que tuvo mucha importancia a la hora de tomar la decisión final, y es que las ideas que se presentaran al certamen fueran acciones posibles tanto a la hora de su ejecución, como a nivel económico. "Aunque fueran magníficos, si no se pueden realizar, no valdrían", puntualizó. Encarna Camacho explicó que esperan que la primera fase del proyecto de rehabilitación se desarrolle en pocos meses, que consistirá en la completa redacción del proyecto. Luego, el plan de trabajo deberá contar con la aprobación de la Delegación Provincial de la Consejería de Cultura de la Junta de Andalucía, puesto que el Palacio del Ecijano está declarado Bien de Interés Cultural (BIC). Tras este paso, adjudicarán el proyecto a la empresa correspondiente. La edil señaló que tienen prisa por proteger el edificio, mediante la estabilización de los muros vistos y cubriendo su techado para protegerlo de la humedad.

Para la reforma del Palacio del Ecijano, propuesta incluida en la estrategia Edusi, se estimó un presupuesto de 750.000 euros. Además, para complementar la cantidad se incluirá en el proyecto una partida municipal.

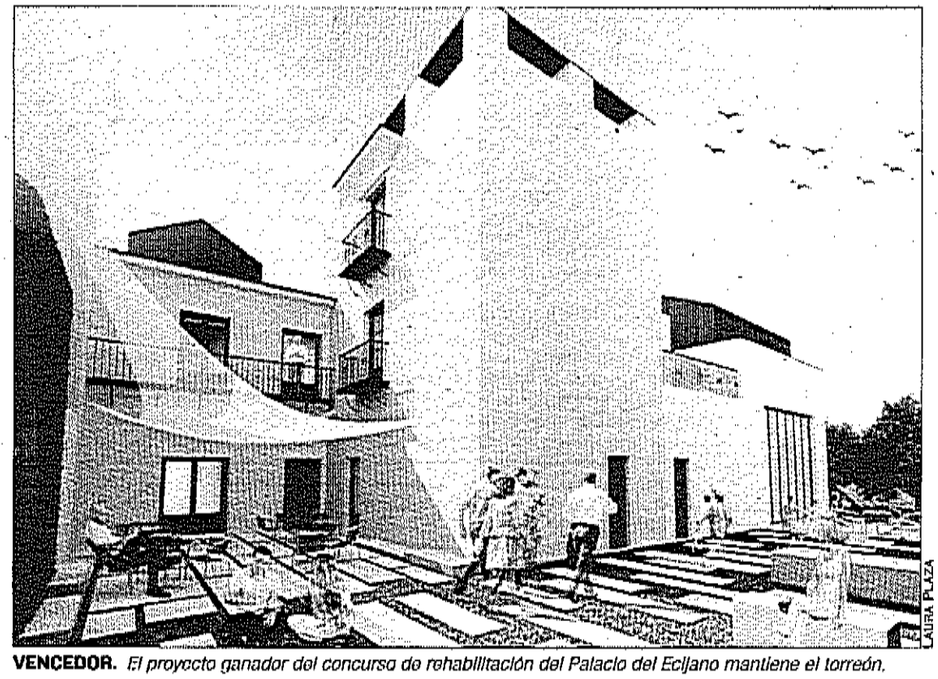

LAURA PLAZA

VENCEDOR. *El proyecto ganador del concurso de rehabilitación del Palacio del Ecijano mantiene el torreón.*

EN PLENA SIERRA

Ecoturismo para disfrutar la naturaleza de Andújar

El Parque Natural de la Sierra de Andújar participará en las actividades ecoturísticas que organiza la consejería de Medio Ambiente y Ordenación del Territorio para el mes de enero. Estas actividades se realizarán en distintos parajes de toda la Andalucía. En concreto, recomiendan la zona del Parque Natural de la Sierra de Andújar para conocer la ruta del lince. El objetivo principal de estas iniciativas es dar a conocer a la ciudadanía el patrimonio natural y cultural de los espacios que posee Andalucía.

Para informarse sobre las actividades que realizan existen dos puntos. Uno en el parque medioambiental del Cercado del Ciprés, y otro en la entrada al mismo parque natural, en el centro de visitantes de las Viñas de Peñallana. También se puede acceder a la información en la página web oficial "Reserva tu visita" y en la de "Ventana del Visitante". Entre las actividades que se pueden realizar en Andújar hay distintas rutas por la Sierra de Madrona, un itinerario de observación del lince ibérico y de la fauna de la zona, además de caminatas tanto por la zona este como la oeste, así como otras para observar el cortejo de las grandes águilas. También se ofrece una ruta de turismo ornitológico en Sierra Morena. La Junta de Andalucía plantea las distintas actividades que ofrecen enfocadas a públicos determinados, en su web se observan tres grupos: centros escolares, asociaciones de discapacitados, y entradas generales.

"Jeju Prime" pone la guinda final al teatro

Gran afluencia de asistentes al concierto de Año Nuevo

La orquesta filarmónica "Jeju Prime" ofreció el Concierto Extraordinario de Año Nuevo en Andújar. Esta orquesta, procedente de Corea del Sur, contó con unos 50 músicos más su director, Hur Dae-Sik, y los solistas Yu So Yung, soprano, y Chan-Go Lee, tenor. El espectáculo se desarrolló en el Teatro Principal de la ciudad con una asistencia sobresaliente. Esta obra supone el colofón a las representaciones de la programación teatral para la estación del otoño.

La orquesta interpretó 16 piezas musicales, en su mayoría del compositor J. Strauss II, como fue "Sangre Vienesa", la polka "Rayos y Truenos", o "El vals del Emperador". También tocaron de G. Puccini, interpretando, el tenor, la canción "Nessun Dorma", de la ópera "Turandot". También tocaron piezas de J. Brahams y P. Mascagni. La soprano interpretó "I could have dance all night", de F. Loewe. La violinista solista fue Hyo Jung Kim, que hizo fragmentos de "Las cuatro estaciones", del conocido compositor Vivaldi.



LAURA PLAZA

CONCIERTO. *La soprano Yu So Yung, con la orquesta "Jeju Prime" a su espalda.*

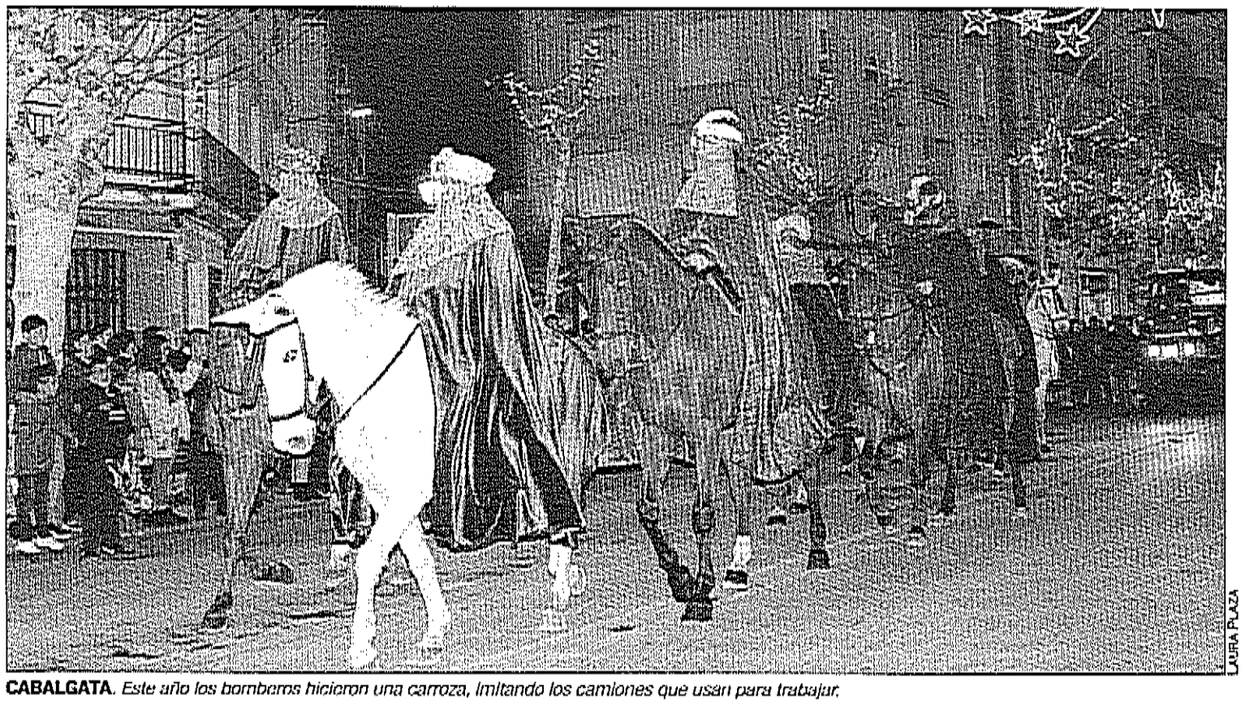

LAURA PLAZA

CABALGATA. *Este año los bomberos hicieron una carroza, imitando los camiones que usan para trabajar.*

La amenaza por lluvia obliga a adelantar la cabalgata real

Sus Majestades reparten más de 4.000 kilos de caramelos y 2.500 regalos

LAURA PLAZA

La cabalgata de los Reyes Magos se adelantó un día a la fecha tradicional. Tanto desde el Ayuntamiento de Andújar, como del resto de organismos que colaboran en la organización de este acontecimiento, habían informado previamente del cambio al día 4 de enero, en previsión de las posibles lluvias que se anunciaban para hoy. El comunicado emitido desde el Ayuntamiento dice lo siguiente: "Ante las previsiones meteorológicas, que apuntan a probabilidad de lluvias en la tarde del próximo 5 de enero, el Ayuntamiento de Andújar ha decidido adelantar la cabalgata".

No obstante, el recorrido previsto inicialmente de la cabalgata se mantuvo. La comitiva partió a las 19:00 horas, desde la Avenida de la Corredera Capuchinos; continuó por la Plaza del Sol, la calle 22 de Julio, Ollerías, la Plaza de la Autonomía, San Francisco, Plaza Vieja, calle La Plaza, Gabriel y Zamora, Altozano Canillas, calle Pino, Lope de Vega, La Palma, Altozano Bernardino Martínez, calle Los Hornos, Ibáñez Marín, Doctor Montoro, 12 de Agosto, Isidoro Miñón, Plaza Vieja y la calle San Francisco. Luego volvería a pasar por la calle Ollerías, así como por la Plaza de la Constitución y terminó su recorrido en la Plaza de España. Como es costumbre, sus Majestades de Oriente se subieron al balcón del Ayuntamiento de Andújar para terminar desde allí de lanzar sus regalos.

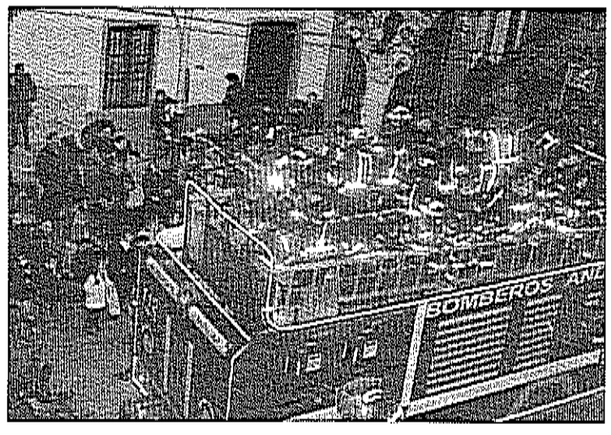

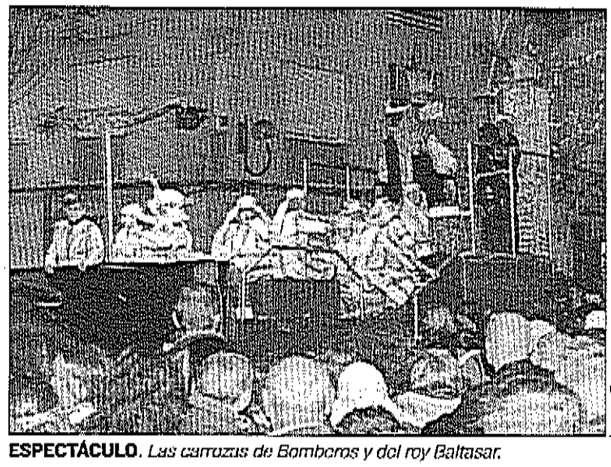

LAURA PLAZA

ESPECTÁCULO. *Las carrozas de Bomberos y del rey Baltasar.*

Este año aumentó el cortejo con la participación de 14 carrozas y de 11 colectivos musicales que amenizaron el desfile. Como novedad, los Bomberos de Andújar llevaron con su propia carroza, imitando los camiones que usan para apagar el fuego. Los Reyes de Oriente, Melchor, Gaspar, y Baltasar, repartieron más de 4.000 kilos de caramelos y de 2.500 regalos durante el recorrido del desfile. El concejal de Seguridad Ciudadana, Jesús del Moral, señaló que, en esta ocasión, se contó con los mismos dispositivos de otros años: "Policías, Protección Civil, voluntarios y también con el personal contratado por Festejos". Subrayó el concejal que unos y otros velan por: "La seguridad de los niños en las carrozas y los que recogen caramelos".

Pese a que se adelantó el día de la cabalgata, hoy los tres Reyes Magos está previsto que hagan su tradicional visita a diferentes colectivos y asociaciones. Comenzarán en el Hospital Alto Guadalquivir y continuarán por la sede de Apromsi y Montilla Bono. También pasarán por las asociaciones Juan Martos y TEA y por el Centro "Virgen de la Cabeza". También por la residencia de ancianos Orpea, la residencia San Rafael y la asociación de Celíacos. Por la tarde, a partir de las 17:00 horas, reanudarán las visitas a colectivos.

PRESUPUESTO 2018

Los aspectos sociales prioritarios en este año

El alcalde de Andújar, Francisco Huertas, junto al concejal de Economía, Pedro Luis Rodríguez, presentó el anteproyecto de los Presupuestos para 2018. Este último señaló que están condicionados "en la forma y en el plazo por la Estrategia Dusi". Además, Rodríguez anunció: "Estamos a la espera de la aprobación del manual de procedimiento" para el desarrollo de la Estrategia Dusi. Una de las prioridades de estos presupuestos son el mantenimiento de la intensidad de las políticas sociales.

El alcalde de Andújar destacó: "El área de Igualdad y Políticas Sociales es, al margen de las prestación de los servicios básicos, es la más cuantiosa del presupuesto", con un 8,95%. Otro de los puntos es seguir saneando la situación de las arcas municipales.

El concejal de Economía manifestó que cuando se presentó la liquidación de 2016, "ya dijimos que habíamos rebajado casi en 5 millones de euros la deuda financiera". Pedro Luis Rodríguez añadió: "Congelamos las tasas en 2017 y 2018, y bajamos el IPC en las tasas de 2016". También expuso: "En estos dos años y medio hemos conseguido casi 11 millones de euros de otras administraciones públicas que se están viendo en toda la ciudad de Andújar". Alcalde y concejal explicaron que el Ayuntamiento está sujeto al cumplimiento de un plan de ajuste. Rodríguez indicó que supone tener un techo de gastos, y lo aclaró: "Aunque tengamos mayores ingresos, no podemos incrementar el gasto". Francisco Huertas, por su parte, apostilló: "Nos vemos obligados a presentar un presupuesto con superávit. No porque sea una decisión del equipo de Gobierno, sino porque estamos sujetos a esas limitaciones".

SUPERÁVIT

2,8

2,8 serán los millones de euros que se invertían en estos presupuestos para la Estrategia Dusi. Esta inversión es un aspecto clave en los presupuestos de 2018. En total, el presupuesto de este año cuenta con unos gastos de 37.360.759,82 euros, frente a los ingresos que ascienden a 37.690.664,82 euros.

Evaluación positiva de la Cabalgata de Reyes Magos

El subinspector de la Policía Local no destaca incidente alguno en la cita

LAURA PLAZA

El concejal de Seguridad Ciudadana, Jesús del Moral, junto con el subinspector de la Policía Local de Andújar, José Luis Álvarez, realizó una evaluación del desarrollo de la Cabalgata de los Reyes Magos, que salió el 4 de enero. El edil manifestó: "Se desarrolló con total normalidad, con plena seguridad para todos los participantes, tanto de las carrozas como los que estaban por las calles viéndola". Además, subrayó: "Se estableció un dispositivo que, normalmente, se organiza para este tipo de eventos, en el que participaron tanto la Policía Local como su servicio de Señalización, para cortar las calles, debidamente, por donde discurría". Y añadió: "Estuvo escoltada por dos vehículos de la Policía Local, uno de la Policía Nacional, dos de Protección Civil y una moto de este servicio. Hubo una serie de apoyos por parte del personal de servicios para la instalación de vallas en los puntos que, debidamente, comunicaron desde la Jefatura de la Policía Local, para que pusieran esas vallas".

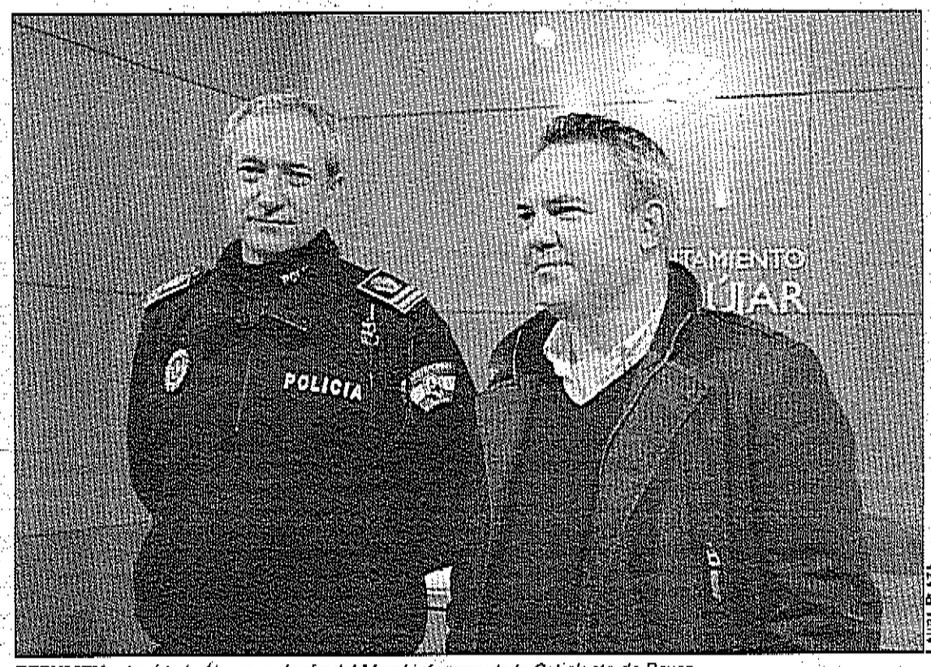

RESUMEN. *José Luis Álvarez y Jesús del Moral informan de la Cabalgata de Reyes.*

El subdirector del cuerpo matizó que la labor del personal de servicios era "colocarlas y quitarlas cuando se ordenara el corte de las vías, para que transcurriera la cabalgata. Así se hizo, con absoluta normalidad, y no ocurrió ningún incidente. Una cabalgata bastante normalizada", concluyó. Asimismo Jesús del Moral destacó novedades en materia de seguridad "nombrando responsables de carrozas, tomando los datos de los padres de los niños que acudían a las carrozas. Todas ellas contaban con un certificado de solidez, un seguro de responsabilidad civil y estaban conducidas por profesionales", dijo. También explicó: "Nos acompañaba, como en otras ediciones, personal de la asociación Adema 40".

El subinspector, José Luis Álvarez, subrayó: "La Policía Local sí estaba en la cabalgata". Y dijo: "No en el número que teníamos previsto tener, por un conflicto laboral. Hubo menos personal del que estaba programado para la cabalgata, pero con el personal que hubo todo transcurrió con normalidad". El subinspector manifestó, además, que la falta de personal se sustituyó "con el jefe de Policía, el subinspector, con el oficial y con la gente que había disponible en ese momento".

El edil, igualmente, explicó que estas circunstancias se debieron "a que el personal que estaba en horas extraordinarias, de refuerzo para la cabalgata, no quiso echar esas horas". Y añadió, además: "Los que se encontraban de servicio ordinario alegaron que estaban enfermos, y no vinieron". Para finalizar, el concejal de Seguridad Ciudadana iliturgitano, Jesús del Moral, aclaró: "Nosotros no vamos a usar otros medios, que no sean la Policía Local, para asegurar la seguridad ciudadana. Pero, evidentemente, tienen que ser conscientes de que con este evento, como con cualquier otro evento, hay operarios que también colaboran, en el sentido de colocar las vallas o en las labores de preparación de esas comitivas", manifestó, finalmente, el edil.

ALTO GUADALQUIVIR

La solidaridad centra la fiesta del hospital

El Hospital Alto Guadalquivir celebró su tradicional fiesta de Navidad para los más pequeños. Al encuentro asistieron aproximadamente cincuenta niños. Normalmente acudían los menores de las asociaciones de salud de la zona, ingresados en el propio hospital; integrantes del hogar de San Rafael y los hijos de los trabajadores del centro hospitalario. Pero este año también participaron todos aquellos pequeños que, personalmente, quisieron disfrutar de la actividad festiva que ofrecía el hospital iliturgitano. Para la elaboración de las actividades de la cita navideña infantil se contó con Planeta Flojete Clow y con la empresa municipal de ocio Mi Planeta. Los presentes disfrutaron de un espectáculo infantil y entregaron en persona las cartas a Sus Majestades los Reyes Magos de Oriente. Estas misivas, además de contener peticiones, tenían propósitos para este año nuevo que acaba de empezar.

La coordinadora de la fiesta fue la directora de Cuidados de Enfermería del Hospital Alto Guadalquivir, Gema Berrios, quien destacó del encuentro: "Una sociedad equilibrada y respetuosa es posible si transmitimos a nuestros hijos estos valores desde pequeños". Todas las actividades que se desarrollaron tuvieron como eje central la solidaridad. Además se animó a las familias que participaron en este acto a que ofrecieran un juguete o un libro que, aunque fuera usado, estuviera en buen estado, para que se le entregara a Cáritas de Andújar.

Trabajo contra la exclusión social de menores del polígono Puerta Madrid

La Obra Social "la Caixa" y Cruz Roja firman un convenio

Cruz Roja Española y la Fundación Obra social "la Caixa" firmaron un convenio de colaboración para la puesta en marcha del "Proyecto Intervención Familiar en Zona de Transformación Social" del polígono Puerta Madrid. Este plan se encuentra enmarcado dentro de la "Convocatoria de Lucha contra la pobreza y la exclusión social 2017", que desarrolla la Obra Social "la Caixa". Con este programa pretenden impulsar proyectos para animar la promoción, el desarrollo integral y la igualdad de oportunidades para las personas que se encuentran en estado de pobreza y vulnerabilidad social. El objetivo principal de este proyecto de intervención consiste en ofrecer a los adultos, que son referentes de aquellos menores que se hallan en un contexto de desventaja social, de recursos y estrategias necesarias para facilitar un formato educativo positivo para estos niños, en el que sus cuidados y sus atenciones resulten las adecuadas para el buen desarrollo de estos menores.

El proyecto tiene dos métodos de intervención con las familias: un primer paso, para animar el proceso de socialización de los menores dentro del entorno familiar, escolar y social de su zona por medio de actividades lúdicas y formativas, con las que se consiga el impulso de los menores en los ámbitos de la salud, el ocio y la educación, y por otro, con sesiones de orientación, información y educación para los cuidadores de los menores, para que creen un estilo de parentalidad positivo.



ACUERDO. *Jezabel García y Matilde Rodríguez firman el convenio.*



VOLUNTARIADO. *Rafael Sánchez y Alicia Torres con algunos de los perros que posee la asociación protectora.*

LAURA PLAZA

PERROS

Voluntarios para salvar vidas

Quienes acuden al centro se encargan del cuidado diario de casi ochenta canes desinteresadamente

LAURA PLAZA

La protectora de animales de Andújar Mi fiel Amigo se hace cargo, actualmente, de alrededor de ochenta perros. El trabajo diario de los voluntarios consiste en visitar, una vez al día, sobre tres horas y media, el lugar donde tienen a los animales y encargarse de la limpieza y de darles de comer. También curan a los que están heridos y les dan medicamentos a los que lo necesitan. Pero, además de este refugio, su presidente, Rafael Sánchez, señaló que poseen una antigua residencia canina, donde tienen una treintena de perros más a los que cuidar. Esta protectora comenzó hace once años y actualmente cuenta con cerca de veintiséis voluntarios. Trabajan en la protectora por la tarde, y en el día a día, trabajan siempre cuatro; la vicepresidenta, Alicia Torres, explicó que se dividen las tareas: "Dos personas que están limpiando, y dos que vigilan". El presidente de esta protectora señaló que poseen "perros abandonados en su mayoría, algunos cedidos. Pero son perros que no quiere la gente. Algunos nos los echan por encima de la valla, otros nos lo encontramos atados. Otros nos llaman porque se los han encontrado por la carretera". Recalcó que aunque a ellos les llegan animales continuamente, y no existe una época destacable en la que tengan una mayor afluencia, sí señaló: "Algunas veces coincide el final de la época de la caza. Más podencos, más galgos abandonados. Pero yo no noto mucha diferencia de unos meses a otros".

Esta protectora municipal tiene un convenio con otra que se encuentra en Alemania que se llama "Sos Dog", a la que mandan sus perros. Llevan a cabo el mismo proceso con todos los perros que le llegan: "Le hacemos una ficha, una fotografía, contamos su historia, hacemos sus vídeos". Luego esta información se la mandan a la protectora alemana, y esta a su vez la cuelga en su página. Y desde esta protectora alemana "se encargan de hacer su visita control, de hablar con la familia, de firmar un contrato. Son los que comunican, cuando ya hay una adopción que se ha hecho". El presidente de la protectora andujareña explicó que no suelen poner chips a aquellos perros que no tienen cuando les llegan, porque puede tardar dos o tres años en salir de la protectora: "Y por ello ponemos el chips un mes antes de que se vaya el perro con la familia".

Esta protectora tiene una página en facebook que llevan voluntarios desde la que se ven los perros que cuidan. Alicia Torres recalcó que es un arma de doble filo: "Puede ser contraproducente. Sirve para que la gente abandone más y sepa donde tener que echarlos". Sin embargo, destacó la importancia de las casas de acogida para ellos: "Es la mayor ayuda que ahora mismo nos pueden brindar". Explicó que les faltan sitio, y que la colaboración de las casas de acogidas "son fundamentales" para paliar esto.

La cara solidaria de los comerciantes

Entrega de regalos para la Asociación de San Vicente de Paúl

Las asociaciones comerciales "Andújar está de Moda", "Comercio de Corredera Capuchinos" y los comerciantes de la zona de los Emperadores, junto al Centro Comercial Abierto y el área de Promoción Local", donaron a las Conferencias de San Vicente Paúl regalos. El acto de entrega se celebró el pasado viernes 5 de enero, y los representantes de las distintas entidades fueron los encargados de dar estos presentes. A principios de la campaña navideña que organizó la asociación de comerciantes de la Corredera Capuchinos, también realizaron una actividad solidaria para la Asociación de San Vicente de Paúl. Consistió en un roscón y chocolatada, que realizaron dos comercios de alimentación de la Avenida de Capuchinos, el lunes 18 de diciembre. Estas actividades están dentro de la programación de la campaña comercial "Regálate Andújar" que puso en marcha el Ayuntamiento de Andújar, junto con la Cámara de Comercio y las distintas asociaciones de la entrega.



ENTREGA. *Representantes de las asociaciones comerciales con los regalos que ofrecieron.*

Entrega de premios, en Almería, del **Trofeo Almerimar de Campo a Través**

1980

La deportista de élite de Andújar **Laura Blanco** fue la ganadora de la prueba



DIARIO JAÉN

Del Cabezo al monte Olimpo

JAVIER CANO

Si es difícil brillar —pero de verdad, en los podios mundiales— en una disciplina deportiva, más complejo aún resulta hacerlo no en una, sino en dos, alcanzar la élite y pasar a la historia como una figura del atletismo que, campo a través, cambió las zancadas por el pedaleo para convertirse, incluso, en olímpica. Un tránsito reservado solo a los grandes, entre los que la iliturgitana Laura Blanco Guerrero se ha ganado un hueco inamovible a base de esfuerzo y amor por el deporte.

Destacó, y mucho, en aquella década de los 80 del pasado siglo que, entre otros acontecimientos, vio nacer la Carrera de San Antón, cuya primera edición corrió la protagonista de esta página, que en la fotografía que la preside recibe, en Almería, uno de los innumerables trofeos que ha cosechado a lo largo de su intensa historia competitiva. Empezó como atleta, práctica en la que atesoró éxitos incontestables que una lesión de espalda le impidió ampliar, pero su sitio estaba sobre el sillín, que le reportó, si cabe, mayores satisfacciones, hasta el punto de participar en los Juegos Olímpicos de Atlanta, allá por 1996, todo un hito que pocos jiennenses pueden contar. Y siempre con su patria chica en los labios: "Yo soy de Andújar, que nadie se confunda", decía y sigue diciendo Laura Blanco, un referente para los deportistas actuales cuya voz reivindica "reconocimiento para el deporte femenino" y que, desde la distancia, mantiene intacto el amor a su tierra y vuelve a ella con la frecuencia de quien la añora diariamente. No en vano, cambió el mar de olivos muy pronto por la cercanía de las olas; primero en la provincia granadina, donde se licenció en Ciencias de la Actividad Física y el Deporte, y luego por la Costa del Sol, donde vive y ejerce la docencia en un instituto cuyos alumnos gozan el privilegio de recibir clases de manos de quien ha sido toda una figura del deporte internacional que viaja, lee, hace surf, se rodea de naturaleza y, sobre todo, disfruta de su hijo, Javier, de doce años, al que, en sus palabras, le dedica todo el tiempo que puede. Una ganadora que, a día de hoy, está más que satisfecha con su vida: ¿hay mejor meta?

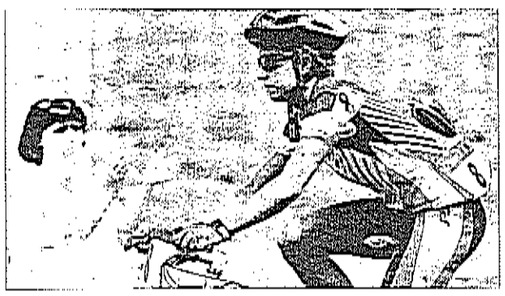

ATLANTA, 1996

"A lomos" de su bicicleta, Laura Blanco Guerrero participó en los Juegos Olímpicos, en los que obtuvo un dignísimo vigésimo puesto, a pesar del tremendo calor que soportaron las participantes y del altísimo nivel de las pruebas.

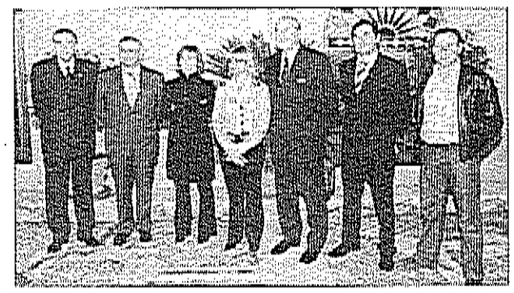

REFERENTE DEPORTIVO

El Ayuntamiento de su pueblo la homenajeó por su trayectoria, al igual que la Universidad, que en 2008 rindió tributo a los olímpicos jiennenses, como muestra la foto, en la que Blanco —tercera por la izquierda— posa con Pancorbo y Cacho, entre otros.



LA MEJOR "MEDALLA"

Javier es también un enamorado del deporte, hasta el punto de que pertenece a un club de atletismo. Laura Blanco, sin embargo, espera que su hijo no se dedique a la competición: "Es muy duro", asegura la deportista olímpica.



LAURA PLAZA

BOMBEROS. *Niños de "San Rafael" escuchan las explicaciones del bombero Francisco Javier Lara.*

Regalos "personalizados" para el hogar de San Rafael

La residencia celebra actividades solidarias en Navidad desde el año 2005

LAURA PLAZA

Los integrantes del Parque de Bomberos de Andújar entregaron regalos a treinta niños de la residencia San Rafael. Los residentes del centro de menores fueron hasta las mismas instalaciones del cuerpo para conocerlas "in situ". El jefe del servicio de extinción de incendios, Juan Cámara, explicó: "Pensamos que visitaran el parque de Bomberos, hacer la entrega aquí de estos regalitos y realizar alguna actividad con ellos". Los agentes también visitaron el hogar del jubilado para llevarles unos detalles. Sobre este tipo de actividades solidarias, Juan Cámara subrayó: "Pretendemos que se hagan todos los años por parte del colectivo de Bomberos".

El jefe del parque explicó que, este año, los niños de "San Rafael" recibieron presentes "personalizados". "Se ha hecho un regalito en base a lo que ellos han pedido a los Reyes Magos", dijo. Igualmente, Cámara explicó que con el dinero recaudado con la venta de lotería del colectivo apagafuegos "se decidió comprar una serie de obsequios y ofrecérselos a estos niños". Los detalles entregados se sufragaron con lo que consiguieron reunir con la venta de las papeletas.

El concejal de Seguridad Ciudadana, Jesús del Moral, agradeció al equipo del Parque de Bomberos de la labor que realiza: "Estoy muy contento, porque además se han involucrado todos los bomberos del parque para que se pueda hacer en estas fechas un acto muy solidario, y sobre todo destinado para los más jóvenes". También destacó que no solo realizan actividades de carácter social en estas fechas: "A lo largo de todo el año hacen diferentes campañas solidarias y están muy involucrados con el apoyo a colectivos".

El parque de bomberos de Andújar realiza actividades solidarias en Navidad desde el año 2005. El jefe recordó: "Empezamos, al principio, yendo al hospital a llevarle a los niños hospitalizados un regalito. Luego empezamos a hacer una especie de simulacro junto con el personal del hospital. Otro año empezamos a participar con los Reyes Magos que iban al hospital".

Después comenzaron a desarrollar iniciativas realizaban con distintas asociaciones del municipio iliturgitano y visitaban a los niños residentes del hogar de San Rafael, llevándoles los regalos. Juan Cámara recalcó: "Este año decidimos cambiar un poco", de ahí que decidieran trasladarse hasta sus instalaciones.

Los integrantes del equipo de Bomberos elaboraron una carroza que imitaba los camiones que usan para apagar fuegos, para la Cabalgata de los Reyes Magos. En el acto, un camión real del servicio los escoltaba.

JUNTA DE ANDALUCÍA

Resueltas las ayudas para el alquiler de 2016

El pago de 39 ayudas al alquiler para familias en situación de vulnerabilidad en Andújar, del año 2016, quedó resuelto. Estos abonos suelen oscilar entre los 1.200 y los 2.00 euros, para aquellas familias más necesitadas. El delegado territorial del área, Rafael Valdivielso, explicó que para el programa de adjudicación de las ayudad se siguieron "criterios de concurrencia competitiva, en aras de otorgar al proceso la máxima transparencia y garantizar la igualdad de oportunidades entre los solicitantes, lo que ha conllevado también, ante un número elevado de peticiones, un proceso administrativo más largo de lo esperado".

El delegado también recalcó que desde la Junta de Andalucía intentan acelerar la convocatoria del año 2017, que en la provincia de Jaén recibió 1.194 solicitudes. Rafael Valdivieso señaló que esperan tener las listas provisionales las próximas semanas. En esta convocatoria de las ayudas Alquila creen que 12.500 familias andaluzas se beneficiarán. La dotación será de 15 millones de euros. Los hogares que soliciten estas ayudas para el alquiler deberán ser titulares del contrato y no superar los ingresos que se estipulan, en función de los miembros de la unidad familiar. En total, para las ayudas del alquiler del año 2016 la Consejería de Fomento y Vivienda concedió, en la provincia de Jaén, 654 prestaciones: la capital de Jaén es la que más obtuvo, con 298; Linares contó con 68, en segundo lugar, y la ciudad de Andújar quedó en tercera posición, con 39.

Sus Majestades de Oriente pasean en la víspera de la entrega de regalos

Los Reyes terminaron en la parroquia de Sata María la Mayor

Los tres Reyes Magos realizaron un recorrido por distintas asociaciones y residencias del municipio a lo largo del día 5 de enero, como es costumbre en la ciudad. En sus visitas atendieron a todos aquellos que quisieron explicarles cuáles eran sus peticiones y deseos. La visita comenzó en el Hospital Alto Guadalquivir, a partir de las 9:00 horas, en el que estuvieron con personas que se encuentran ingresadas en estas fechas. Tras esta primera parada fueron a visitar a la asociación Apronsi. Luego se trasladaron hasta el Centro de Iniciativas Sociales, donde estuvieron con integrantes de las asociaciones Montilla Bono y Juan Martos y TEA. También hicieron una parada, a media mañana, en el centro Virgen de la Cabeza, donde entregaron algunos detalles a sus integrantes.

Posteriomente visitaron la residencia de ancianos de "Orpea" y la de menores de San Rafael. La última parada que hicieron Sus Majestades de Oriente en el recorrido de la mañana fue a la asociación de celiacos.

Por la tarde, los Reyes Magos estuvieron en las residencias San Juan de Dios y Cáritas. Pararon en la comunidad de las monjas mínimas y terminaron el recorrido en la iglesia de Santa María, donde se celebró una misa en honor de Sus Majestades. El alcalde de Andújar, Francisco Huertas, y el concejal de Festejos, Pedro Luis Rodríguez, acompañaron a los curas de la parroquia y a los participantes en el acto.



LAURA PLAZA

REYES MAGOS *Misa del fin del trayecto de los Reyes Magos.*

PRESUPUESTOS 2018

Evaluación del PP sobre el proyecto del Gobierno

El Partido Popular de Andújar se pronunció sobre el anteproyecto de los presupuestos de 2018 del equipo de Gobierno del Ayuntamiento de Andújar. Hablan sobre el incumplimiento de plazos y la prórroga de los presupuestos de 2017.

Los populares describen los presupuestos de 2018 como: "Incompletos, fruto de la improvisación, sin los informes y la documentación que obliga la ley". El PP afirma: "El Gobierno municipal no duda en inflar los ingresos para gastar más y pagar menos". Y, además, comentan la negación a: "Una mayor autonomía presupuestaria de las pedanías, como exigía el Gobierno cuando estaba en la oposición".

En este sentido, el portavoz del PP en Andújar, Jesús Estrella, expuso sobre los presupuestos de 2018: "Si un gobierno que cuenta con estabilidad institucional y con la mayoría necesaria para aprobar los presupuestos no es capaz de presentarlos en tiempo y forma es porque no sabe, y tiene que improvisar, o es que le viene grande su responsabilidad y quienes lo pagan son los vecinos".

Jesús Estrella también señaló que estos presupuestos están incompletos. "No solo no se nos facilitan los informes técnicos que la ley obliga, sino que tampoco se nos acompañan documentos tan importantes como el estado de ejecución del gasto del ejercicio anterior de forma pormenorizada, ni la financiación de las inversiones", analizó.

Nuevas guías de promoción municipal para Fitur 2018

Complementan la página web de turismo del Ayuntamiento y el QR

LAURA PLAZA

El Ayuntamiento presentó el nuevo material promocional turístico de la ciudad de Andújar. El concejal de Turismo, Jesús del Moral, señaló: "Se presenta con un diseño atractivo, actualizado y con información práctica para quienes nos visitan". También resaltó que estos folletos contienen "información práctica y de fácil actualización a lo largo del tiempo".

Estos panfletos serán los que representen a Andújar en la Feria Internacional de Turismo (Fitur), que tendrá lugar entre los días 17 y 21 de enero en Madrid. Jesús del Moral explicó que desde la Concejalía de Turismo pensaron que era imprescindible "actualizar las herramientas y los contenidos".

Las guías que editó la Concejalía de Turismo recogen información sobre el patrimonio, la cultura, fiestas y gastronomía que ofrece Andújar, con un total de cinco folletos con contenido en español y en inglés. En primer lugar, se muestra un plano callejero de la ciudad y otro del Parque Natural "Sierra de Andújar".

Otro panfleto contiene información básica de interés, en el que hablan tanto del Parque Natural como de la ciudad de Andújar. También realizaron una guía de bolsillo con una amplia variedad de información. El concejal de Turismo expuso que el objetivo de la renovación es: "Dar a conocer esos dos aspectos claves que desde la Concejalía estamos destacando, lo que es el entorno de Andújar, todo el valor histórico artístico de nuestra ciudad y el Parque Natural Sierra de Andújar, con los accesos".

En cuanto a la tirada de los folletos son "5.000 de cada uno de los materiales promocionales y 20.000 lo que son información de interés que creemos que será la que más se use". El concejal de Turismo subrayó: "Hace unos meses presentamos la página web de turismo, que no existía en el Ayuntamiento de Andújar. Todo este material está involucrado con esta página web, a través de estas herramientas y tecnologías, para que se pueda conectar, gracias al código QR, este material con la página web y con la APP del Parque Natural Sierra de Andújar". Por último, Jesús del Moral también destacó la labor de renovación llevada a cabo. "Todo este trabajo se ha realizado en consenso y teniendo en cuenta las consideraciones de los integrantes en la Mesa del Turismo, quienes han participado con sus aportaciones". De este modo: "El formato y las ediciones que se hagan de este material promocional están coordinadas por la misma mesa", explicó.



PROMOCIÓN. *El concejal de Turismo, Jesús del Moral, con carteles de promoción turística.*



Siguen las visitas de los Reyes Magos

La peña del Barça de Andújar tiene por costumbre desde hace al menos cinco años de invitar a los Reyes Magos a que acompañen a los residentes del centro "Virgen de la Cabeza", y así lo realizaron el día 4 de enero por la mañana. Melchor, Gaspar y Baltasar, el día 6 de enero por la tarde, se acercaron a la sede de la peña.



Recogida solidaria de las Juventudes

Las Juventudes Socialistas de Andújar llevó a cabo una campaña de recogida de juguetes solidarios, llamada "Comparte Ilusión". Los juguetes obtenidos se donaron a Cáritas de Andújar. Con esta recogida pretendían que el mayor número posible de niños del municipio tuvieran un juguete en una fecha tan especial como el día de Reyes.

Nuevos comités comarcales para dar voz a los socialistas

Manuel Lozano y Antonio de las Heras serán los coordinadores de los grupos

LAURA PLAZA

La sede del PSOE de Andújar, conocida como "La casa del Pueblo", acogió una reunión de los comités comarcales de la Campiña y Noroeste de Jaén. A este encuentro acudió el secretario general del PSOE de Jaén, Francisco Reyes. Explicó que tras la celebración de las primarias en el ámbito estatal, están cerrando el proceso orgánico de esta fuerza política. "Estamos con la renovación de los órganos regionales, los provinciales, las asambleas locales y, ahora, constituimos este órgano", en referencia a los comités comarcales.

Son varias las funciones que realizarán los socialistas en estos comités. "Queremos que se debata, se reflexione, no solamente sobre las políticas que aplicamos desde el Partido Socialista, sino también de manera singular tratar aquellos asuntos de interés para el propio territorio", dijo el líder provincial. En la reunión también eligieron a los coordinadores de los comités. De la Campiña será Manuel Lozano, y del Noreste, Antonio de Las Heras. El secretario general explicó que estos responsables, además de formar parte de la dirección provincial, tendrán entre su principal tarea coordinar, a nivel de comarca, las distintas agrupaciones que la conforman.

En estos nuevos colectivos podrán participar los secretarios general de las agrupaciones locales y de las Juventudes Socialistas de las comarcas. Francisco Reyes destacó: "Lo que pretendemos es un órgano más de participación, buscando la transparencia y que cualquier militante, independientemente del municipio en el que se encuentre, pueda participar de manera activa en la vida orgánica del partido". Pero, además: "Es un órgano que lleva funcionando en la comisión provincial de Jaén desde hace ya casi veinte años". En esta reunión también analizaron el comienzo del año 2018. Trataron dos puntos. Por un lado, el secretario general del PSOE provincial mencionó la importancia del impulso a la gestión en el último año antes de las elecciones municipales. Recordó que se celebrarán en junio del año 2019. En este sentido, insistió: "Creemos que es fundamental dar un impulso a la gestión, pensando en cumplir los compromisos que habíamos adquirido con los hombres y mujeres de los distintos municipios de la provincia de Jaén".

Y un segundo punto: "Vamos a trabajar para ir esbozando cuáles van a ser los objetivos que vamos a plantear con vistas a las elecciones municipales del año 2019". Y expuso que para conseguir unos objetivos: "Es fundamental mantener ese contacto con la ciudadanía, con los colectivos, con las asociaciones...".

Francisco Reyes agradeció a la agrupación local del PSOE de Andújar por ofrecer su sede para la reunión. Y dijo: "Es ejemplo del buen funcionamiento a nivel provincial y con un alcalde y un equipo de Gobierno que sin duda está haciendo una magnífica gestión".



REUNIÓN. *Jacinto Bledma, Francisco Reyes y Francisco Huertas durante la reunión.*

IZQUIERDA UNIDA

Convivencia para los propósitos de año nuevo

Militantes y simpatizantes de Izquierda Unida y del PCA en Andújar celebraron unas jornadas de convivencia por el comienzo del año 2018 en la sede de IU en Andújar. "La velada transcurrió en un ambiente de camaradería, amenizada por varias actuaciones e interpretaciones, parodias e imitaciones de personajes de la actualidad política y social", expuso en un comunicado IU. También recitaron poemas Pope Godoy, Rosa Bárcenas, Javier Calzado y Miguel Salas.

En el encuentro intercambiaron opiniones sobre el presente y el futuro de la ciudad de Andújar. Trataron temas como los avances del Centro Logístico Intermodal, el Plan de Reindustrialización de la N-IV y la Inversión Territorial Integrada (ITI) de la que se pueda beneficiar el municipio. Son los "retos" que se plantea Izquierda Unida para este año.

El coordinador local de la coalición, Juan Antonio Sáez, habló también del trabajo que tienen por delante desde el grupo político de IU en Andújar: "Debate presupuestario local y un año más sin proceso de presupuestos participativos". Y también: "El control y fiscalización de las Inversiones y de los fondos DUSI, el Plan de Dinamización Turística que nunca llega y el necesario Plan Estratégico que planifique todas las acciones de las distintas administraciones, al menos para una década, que consiga abrir mejores perspectivas de futuro para la ciudadanía y en concreto para los jóvenes".

Solidaridad para niños de la comarca

Con esta recogida de juguetes se beneficiaron 70 niños

La asociación "Por un Sistema Alternativo" culminó sus actividades solidarias con el reparto de juguetes para niños necesitados. La recolecta la realizaron colaboradores de la ciudad, y contaron también con la aportación del propio Ayuntamiento de Andújar, que dio tanto juguetes como caramelos. En su comunicado exponen: "Este año ha sido especialmente satisfactoria puesto que se ha podido llegar a familia ya no solo de Andújar, sino también de Jaén, Arjonilla y La Higuera". Se beneficiaron de esta recogida más de setenta niños, datos que llenaron "de satisfacción" al equipo de la asociación "Por un Sistema Alternativo". Sin embrago, también sienten: "Tristeza por ver a pie de calle las necesidades de estos colectivos más desfavorecidos".

Esta fue otra de las actividades solidarias que se realizaron en esta época navideña, junto a la entrega de regalos del equipo de bomberos a los residentes del hogar de "San Rafael", o la recogida de las Juventudes Socialistas de Andújar.



SOLIDARIDAD. *Voluntarios de la asociación "Por un Sistema Alternativo" con los juguetes recogidos.*

Aprovechamiento de aguas subterráneas en las obras

Las aceras de la Carrera de la Virgen se amplían y se incluye una arboleda

LAURA PLAZA

El alcalde de Andújar, Francisco Huertas, junto con el concejal de Servicios e Infraestructuras Urbanas, Luis Salas, evaluó las obras que se ejecutan en la calle Carrera de la Virgen. El máximo dirigente municipal explicó que la zona tenía los acerados "en muy mal estado", por lo que se realizó una intervención urgente desde el Cuadro de la Virgen, al comienzo de la calle, hasta el final.

Los obras se centraron en la adecuación y ampliación de las aceras. Francisco Huertas señaló, que cuando comenzaron a trabajar aprovecharon para mejorar algunas cuestiones más. Por ejemplo, el abastecimiento de agua potable estaba todavía con fibrocemento, material que progresivamente "hay que eliminar". Y se ha sustituido por polietileno, que es un material mucho más moderno y que cumple la normativa.

Francisco Huertas también mencionó que con estas actuaciones consiguieron el aprovechamiento de aguas subterráneas que existen en esta zona, de tal forma que pretenden conectarlas con un pilar. "Supone que no se produzca un gasto extraordinario de agua de la red, que al final tenemos que pagar entre todos. Y también vamos a aprovechar esa misma actuación de recuperación de agua subterránea para incorporar un depósito que permita atender el riego de toda esa zona", señaló el alcalde. Además, llevarán a cabo la plantación de una arboleda: "La finalidad es que ganemos también zona verde y, de esta forma, dejamos terminada una intervención integral en una calle que verdaderamente lo necesitaba".



PLAN EMPLEO. *Obreros trabajan en la calle Carrera de la Virgen.*

Recordó lo transitado que suele estar un lugar que se encuentra muy cerca del cementerio municipal, y la importancia que tiene durante la época de la Romería de la Virgen de la Cabeza, ya que es el punto de salida y de entrada de las cofradías en esas fiestas.

Hace poco también se intervino para mejorar el acerado de la calle Ronda Mestanza, con un presupuesto cercano a los 100.000 euros. La realización de estas obras está dentro del Plan de Empleo de la Junta de Andalucía, que cuenta con una inversión de más de 116.000 euros. Francisco Huertas valoró: "El apoyo de los planes de empleo de la Junta suponen un respaldo importante para la realización de múltiples acciones". Agregó: "Nos están permitiendo abordar proyectos que en principio no estaban previstos". Recordó que en mayo de 2018 finalizarán los últimos contratos de esta iniciativa, aunque admitió: "El grado de ejecución ya es bastante elevado". Confía en tener un nuevo capítulo de estos planes de trabajo para este año.

Francisco Huertas expuso que gracias a la estrategia DUSI, a lo largo del año 2018, conseguirán llevar a cabo más obras: "Seguimos con la línea de cumplir con el compromiso que vamos a realizar actuaciones en todas las barriadas y todas las pedanías de la ciudad".

ÓRGANO DE DEPORTES

Nuevo curso de actividad física para adultos

A partir del próximo 22 de enero, comienza el "Curso de mantenimiento físico para adultos", que puso en marcha el área de Deportes del Ayuntamiento de Andújar. La acción formativa se llevará a cabo hasta el 23 de marzo. Las actividades que se realicen tendrán lugar en dos espacios municipales. En las instalaciones centrales del gimnasio cubierto, el polideportivo que hay en la calle Egido del Puente, en horario de mañana, los lunes, miércoles y viernes, de 9:00 a 10:00 horas y de 10:00 a 11:00 horas. Y por las tardes, los lunes, martes y jueves, de 19:00 a 20:00 horas y de 20:00 a 21:00 horas. El otro punto donde se realizarán estos cursos será el Pabellón de la Paz, insonorizado hace unos meses, situado en el Camino del Quemadero. En este pabellón tendrán un único horario, de mañana, de 11:15 a 12:15 horas, los lunes, los miércoles y los viernes.

El plazo de inscripción para participar en los cursos de mantenimiento estará vigente hasta el 19 de enero. Las solicitudes se entregarán en las oficinas del Órgano de Deportes, situadas en la calle La Feria. En total, el "Curso de mantenimiento físico par adultos" durará veintisiete días. En cuanto al precio de estas actividades de mantenimiento, tendrá una cuota de inscripción de 31,05 euros, costando el día 1,15 euros. Para este proyecto se ofrecen unas 50 plazas por curso. Para acceder a esta actividad será necesario imponer como criterio el orden de inscripción.

Seis ganadores del concurso de Navidad

El premio es 250 euros para gastar en tiendas del municipio

En la tarde del 8 de enero, en la plaza de la Autonomía, junto a la famosa estatua de la "Jamuga" de Andújar, se reunió un gran número de vecinos para estar presentes en la realización del sorteo de seis premios, con un valor de 250 euros, para consumir en aquellos comercios que participaron en la Campaña de Navidad "Regálate Andújar". Los ganadores de este sorteo fueron, con la papeleta número 8.992, Carmelo García Zorrilla; con el 0584, Antonia Muñoz Amaro; con el 8096 ganó Asunción Navas Toledo; Lidia Amaro Díaz obtuvo la papeleta 0952 y Felisa Prieto Díaz, la 6101, y con la papeleta 0459 ganó Sonia Utrera Iniesta. Para la elección del número ganador, se contó con las manos inocentes de niños que se encontraban en el acto. Estas papeletas, que los consumidores pudieron entregar en los comercios entre los días 3 y 5 de enero, en horario comercial se ofrecían cuando se efectuaban compras en los establecimientos que participaron en la campaña.



PREMIOS. *Los ganadores de la campaña de Navidad con las papeletas.*



LAURA PLAZA

IGUALDAD. *Integrantes de las asociaciones de mujeres junto a representantes políticos de La Campiña.*

Talleres para trabajar la cooperación entre mujeres

El proyecto "Tejedoras de Memoria" se realiza por segundo año consecutivo

LAURA PLAZA

Queda inaugurado el proyecto "Tejedoras de Memoria II", que cuenta con la financiación del Instituto Andaluz de la Mujer. El proyecto lo realizan de forma conjunta asociaciones de mujeres de la Campiña Norte de Jaén. Se trata de los colectivos Iris, de Andújar; Segueda, de Arjonilla; Zaida, de Arjona; Útica, de Marmolejo, y Arailes, de Lahiguera. Las actividades que realicen en conjunto durarán hasta el 30 de mayo.

Beatriz Martín, coordinadora provincial del IAM, estuvo presente en el acto inaugural. Explicó que esta es la continuación de la iniciativa que pusieron en marcha el año pasado. Señaló: "Es de los proyectos más grandes que hemos subvencionado". El proyecto está dotado con 20.969 euros y el tope se encuentra en 21.000.

La Asociación de Mujeres Progresistas IRIS fue la anfitriona del acto inaugural. María José Gutiérrez, la presidenta, explicó que el objetivo de las actividades que se realizarán girarán en torno a la "Formación en género como eje transversal". El objetivo está claro: "Favorecer el tejido asociativo y fortalecer las redes de unión, la capacidad de crear de forma conjunta y la cooperación entre mujeres. Sin duda, es la fórmula, juntas somos más y mejores". El fin principal que buscan estos talleres es la unión de las asociaciones comarcales para que los talleres se realicen a ese nivel, en lugar de en los municipios. Y, además, conseguir, en un futuro, la creación de una federación de asociaciones de mujeres de la Campiña Norte.

Entre las actividades impartidas destacan las relacionadas con el fomento de los órganos de la participación de la mujer, de tal forma que las asociaciones visitarán el funcionamiento de estos órganos y conocerán la promoción de la igualdad de oportunidades. Los talleres lúdicos contarán con profesionales con formación en género. También realizarán actos conmemorativos y esperan promover programas de voluntariado.

Todas las actividades que realicen estarán abiertas al público. La concejal de Igualdad y Bienestar Social del Ayuntamiento de Andújar, Josefa Jurado, enumeró algunas de las medidas que se llevan a cabo en el gobierno municipal, como la creación y aprobación de un consejo local de la mujer, la puesta en marcha del reglamento de la comisión de violencia de género o la ayuda a la contratación por medio del programa de inserción laboral para mujeres víctimas de violencia de género.

Francisco Huertas, alcalde del Ayuntamiento de Andújar, explicó que la participación de las asociaciones de la comarca envía a la población un mensaje: "Fundamental, en el ámbito de las políticas de mujer, ya que los problemas son los mismos aquí que en Arjona, que en Arjonilla o en Lahiguera. Son problemáticas universales". Señaló: "Estamos ante unos de los mayores retos sociales que tiene el mundo en la actualidad".

ÁREA SANITARIA NORTE

Nueva App informativa sobre la salud mental

La ciudad de Andújar ya se encuentra dentro de la nueva aplicación para teléfonos móviles que gestiona el Área Sanitaria Norte de Jaén. Esta herramienta ofrece información sobre los servicios de salud mental que existen en esta comarca. De esta novedad también disfrutan Linares, Úbeda, Baeza, Bailén, La Carolina, Villacarrillo y Cazorla, entre otros municipios pertenecientes al Área Sanitaria Norte de Jaén.

Se trata de una técnica para dispositivos móviles que está acreditada por la Agencia de Calidad Sanitaria de Andalucía (ACSA). La aplicación de información sobre los servicios prestados para la salud mental es la primera propiedad intelectual que posee el Área Sanitaria Norte de Jaén. Durante los últimos meses se difundió su utilización por medio de una campaña de promoción, que se realizó por los centros sanitarios con cartelería y folletos informativos. El desarrollo de la iniciativa está dentro del III Plan Integral de Salud Mental de Andalucía (Psima), que estará vigente hasta el año 2020.

Este plan prioriza los trastornos de salud mental en la infancia y en los sectores más desfavorecidos. Entre las mejoras que ofrece, se encuentra la de accesibilidad para la atención de los pacientes menores, para que lleguen con mayor facilidad a las unidades de salud mental comunitarias (USMC) que tengan más cerca. También realizan un proyecto para la adaptación de espacios para estos menores en las USMC y en las Unidades de Hospitalización, fundamentalmente.

Veinticinco comercios forman un nuevo grupo de ayuda empresarial

Al acto inaugural acuden unos ciento cincuenta empresarios

El Hotel del Val acogió el encuentro de presentación del primer grupo Business Network International (BNI) en Andújar. Se trata de una organización de negocios internacional, que trabaja desde hace 33 años y, actualmente, se encuentra en más de 70 países del mundo. El grupo de empresarios que surgió en Andújar tiene a Mar Liñán como directora consultora. Lo conforman veinticinco empresarios de la comarca iliturgitana. Mar Liñán explicó que llevan siete meses trabajando con este nuevo equipo con un objetivo claro: "Dinamizar las empresas dentro de la comarca". A este encuentro también asistió Beatriz Navarro, directora ejecutiva de BNI en Granada y Jaén, quien describió la entidad: "Es una organización de referencias, a día de hoy en España. En prácticamente todas las provincias existe BNI".

Beatriz Navarro señaló que el objetivo principal es: "Crear grupos de empresarios para que generen negocios entre ellos y se ayuden". También explicó que dos puntos clave con los que trabajan son tener a una sola persona por actividad y que no están permitidas las comisiones dentro del grupo. Sergio Oya, director ejecutivo de la provincia de Jaén, describió esta organización como una herramienta de marketing. Y que fundamentalmente: "Trabajamos las relaciones profesionales de larga duración". Expuso que con estos grupos se pretende generar un compromiso entre los integrantes para ayudarse mutuamente.



LAURA PLAZA

INAUGURACIÓN. *Sergio Oya, durante la inauguración.*

UGT reabrirá su oficina de gestión en la Casa del Pueblo

El sindicato impulsa aulas homologadas para realizar cursos de formación

LAURA PLAZA

El secretario general de la Unión General de Trabajadores (UGT) de Jaén, Manuel Salazar, acompañado del secretario general de SICA UGT en Jaén, Javier Perales, anunció la reapertura de la oficina de gestión sindical de UGT en Andújar, después de aproximadamente un año y medio en el que estuvo cerrada. La sede de este sindicato se encuentra en la calle del Hoyo número 3, en la planta baja. Comparte espacio con Comisiones Obreras, que se encuentra en la primera planta. Estos edificios sindicales suelen llamarse "Casas del Pueblo".

La sede de Andújar de UGT abrirá sus puertas a partir del próximo mes de febrero. Atenderá al público cinco días a la semana, en horario de tardes, los lunes, martes y jueves, mientras que los martes y viernes lo hará en horario de mañana. Habrá una persona encargada de atender en este horario a todos aquellos afiliados del sindicato que lo necesiten, y para toda aquella persona que desee algún tipo de información que puedan ofrecerles. Con su apertura, el sindicato de UGT pretende: "Potenciar la actividad formativa en la comarca", señaló Manuel Salazar. Javier Perales destacó: "Haremos llegar todos los cursos que se realizan en otras casas del pueblo que tenemos abierta, como la de Jaén, Linares, Cazorla o La Carolina".

El secretario general de la UGT de Jaén subrayó que también promoverán cursos para la obtención de la tarjeta profesional de la construcción, la TPC, además de



REAPERTURA. *Javier Perales, Manuel Salazar, Antonio Marcos y la encargada de atender en la sede.*

otros acciones que puedan irse obteniendo de los distintos planes formativos. Estas instalaciones poseen aulas homologadas para la realización de este tipo de actividades formativas. Subrayaron que las herramientas y actividades que ofrezcan servirán para que se beneficien, no solamente los afiliados del sindicato, "sino también muchos de los parados de Andújar".

Manuel Salazar señaló dos objetivos de la UGT en Andújar: "Llenar de contenido, nuevamente, la comarca con actividad sindical. Una comarca que en su día tuvo, en la UGT, un referente sindical". Y un segundo punto importante: "También pretendemos acercar la asesoría jurídica de la UGT a los afiliados de Andújar". Por ejemplo, el sindicato pretende ayudar en la tramitación de solicitudes jurídicas y que, de este modo, los beneficiarios puedan ir a Jaén con la cita solicitada, para adelantar, además, los plazos de trámites. Manuel Salazar destacó que, desde principios de año UGT, ofrece atención jurídica gratuita a sus afiliados. Señaló que esta nueva asesoría ha tenido una buena aceptación entre nuestros militantes. Pero, UGT, además de ofrecer asesoramiento judicial, también facilitarán asesoría laboral, otorgando información sobre convenio. Además de asesoramientos específicos para los trabajadores de la agricultura, ya sea en tema de prestaciones, subvenciones, o sobre nuevos programas.

JUNTA DE ANDALUCÍA

Mejoras para que participen personas mayores

El centro de participación activa para personas mayores de Andújar fue uno de los 17 beneficiarios de toda la provincia de Jaén. La actuación que se acometió la catalogó la delegada Territorial de Igualdad, Salud y Políticas Sociales, Teresa Vega como de las más "destacadas", con una reforma integral. Junto al del municipio iliturgitano, también el CPA de Villacarrillo sufrió una remodelación del mismo calibre. La subvención que dio la junta a estos centros asciende a 400.000 euros, para reformarlos y modernizarlos. Estas actuaciones se acometieron en el último trimestre del año 2017, y que se valieron de Fondos Feder para su realización. Según la delegada con estas ayudas: "Se ha permitido la adquisición de nuevo equipamiento, el desarrollo de obras y reformas, la mejora de los sistemas eléctrico y de climatización, así como la adquisición de desfibriladores para todos los centros de participación activa y la conexión con webcams entre los propios centros". Estas instalaciones son utilizadas por 62.000 personas.

También señaló que los programas de envejecimiento activo que realizan: "Tienen como objetivo fundamental procurar el bienestar social e individual de las personas mayores, mejorar su calidad de vida y su imagen ante la sociedad, así como promover la autonomía personal, prevenir situaciones de dependencia y fomentar la cooperación y la solidaridad entre generaciones.

El Ayuntamiento otorga a 35 familias las subvenciones para el alquiler

La línea de ayudas contó con unos 46.000 euros de presupuesto

El alcalde de Andújar, Francisco Huertas, y la concejal de Vivienda y Urbanismo, Encarna Camacho, entregaron las 35 ayudas al alquiler del año 2017. La edil subrayó que estas subvenciones al alquiler las incorporó el equipo de Gobierno como novedad. Este es el segundo año que el Ayuntamiento pone en marcha estas ayudas, que consiguieron beneficiar a 21 familias en la anterior edición. Este año contaron con un presupuesto de 46.000 euros, 40.000 euros del propio Ayuntamiento, y 6.000 que les ofreció la entidad bancaria de La Caixa.

Con estas ayudas se pretende pagar el 50 por ciento del alquiler a aquellas familias que tienen ingresos bajos. La concejal de Vivienda y Urbanismo señaló que considera que este año las ayudas Se ajustan más a que sean los perfiles más desfavorecidos que reciban la ayuda. Además, Encarna Camacho recordó que las familias beneficiarias, no solamente tienen que hacer frente a un alquiler, sino que también deben afrontar otros gastos: "Tienen que llenar la nevera, pagar la luz, el agua, vestir a sus hijos...", recordó. Algunas de estas familias, además, se encuentran desahuciadas.

Encarna Camacho matizó, con respecto a otras formas de ayuda del Ayuntamiento : "Esto no quita que en el área de Servicios Sociales se sigan manteniendo las ayudas de emergencia a familias que no tienen ningún ingreso". Francisco Huertas recordó que, en los años de mandato, el equipo de gobierno se enfocó en ampliar las partidas que se destinan a urgencia social, para echar una mano en momentos de urgencia, cuando se queda atrás un recibo del agua, un recibo de la luz... "Hay mucho más dinero disponible para eso", concluyó.

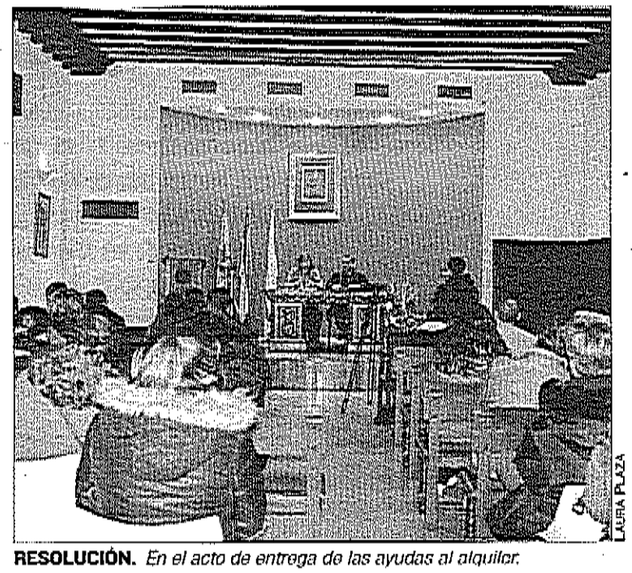

LAURA PLAZA

RESOLUCIÓN. *En el acto de entrega de las ayudas al alquiler.*

FACUA JAÉN

Jornadas para ofrecer facilidades al consumidor

La Facua Jaén, en colaboración con la Diputación y el Ayuntamiento de la ciudad, celebraron las "Jornadas Comarcales de Consumo". El secretario general del organismo, Felipe Serrano, fue el encargado de presentar a los oradores y señaló: "Éstas se dedicadas tanto a consumidores como usuarios". En la inauguración intervinieron el director general de los Servicios Municipales de la Diputación y presidente de la Junta Arbitral de Consumo, Francisco Lechuga, y la concejal de Consumo y Medio Ambiente, Candela Fuentes. Por su parte, las conferencias corrieron a cargo de Rosa Mora, presidenta de la Junta Arbitral de Consumo, que se encargó de desarrollar el funcionamiento de este órgano. La profesional subrayó que este es un aspecto que desconocen los consumidores. Estuvo acompañada de Pedro Muñoz, abogado representante de la Facua.

Nuevos planes de empleo

El Programa de Ayudas Municipales crea más de veinte puestos de trabajo

LAURA PLAZA

La última edición del "Programa de Ayudas Municipales al Empleo Estable" creó veinte nuevos puestos de trabajos. El proyecto forma parte de una línea de ayudas para el mantenimiento del empleo, procedente de pequeñas y medianas empresas (Pymes). Para explicarlo, el alcalde de Andújar, Francisco Huertas, y la concejal de Promoción Local, Encarna Camacho, celebraron un acto informativo en la sala de plenos del Ayuntamiento, para aquellas personas que se beneficiaron, en la pasada convocatoria, de estas ayudas municipales. El alcalde fue el encargado de explicar que la segunda edición del programa, que se puso en marcha el pasado mes de octubre, "destinó cincuenta mil euros para unas diecisiete empresas que se han sumado a esta iniciativa".



LAURA PLAZA

EMPLEO. *Francisco Huertas y Encarna Camacho, con los beneficiarios del programa de ayudas al empleo.*

Además, hizo una enumeración de otras medidas puestas en marcha por el equipo de Gobierno desde el inicio del mandato, como son "los planes de empleo, la mejora de los espacios productivos en los polígonos industriales o incentivos para la instalación de empresas". La concejal de Promoción Local subrayó que uno de los objetivos de estas ayudas es "apoyar a las pequeñas y medianas empresas para que mantengan y actualicen su trabajo". Además expuso que aunque las políticas referidas al empleo "no son una competencia de la administración local, creemos que el Ayuntamiento debe estar a la altura de la situación actual y, por eso, convocamos estas ayudas". Encarna Camacho añadió: "Estas subvenciones suponen también un respiro para los empresarios que han realizado una inversión en 2017, puesto que estas también se benefician con el ingreso que se les ofrece". De este modo, los planes ayudan doblemente a quienes buscan empleo y, a la vez, suponen una ayuda económica a las Pymes.

HAY MUCHAS FORMAS DE ENTENDER LA SALUD.
¿Y SI PUDIERAS TENERLAS TODAS A LA VEZ?

- ✓ Fisioterapia
- ✓ Medicina Hiperbárica
- ✓ Osteopatía
- ✓ Optometría Comportamental
- ✓ Readaptación
- ✓ Traumatología
- ✓ Medicina Deportiva
- ✓ Nutrición
- ✓ Psicología
- ✓ Medicina Estética
- ✓ Podología



Javier Navarro
Centro Sanitario Interdisciplinar | Redefiniendo la Fisioterapia

c/ Principado de Asturias 11, 1º, 23009 Jaén - 953 263 292
www.clinica-javiernavarro.com

"Britannia". Estreno el 19 de enero en la cadena HBO

Sky y Amazon coproducen esta historia de nueve episodios sobre el asalto del imperio romano al reino místico de los celtas. En el reparto de "Britannia" está Kelly Reilly como la temeraria princesa Kerra. Comenzará el próximo 19 de enero.

"The Librarians". Comienza la cuarta temporada en Syfy

Los protagonistas de la serie, miembros de una organización oculta que debe resolver misterios imposibles, combaten amenazas sobrenaturales para recuperar los artefactos de gran alcance a lo largo de la Tierra. Regresarán el día 18 de enero.

"Salud al día" viaja hasta el Puente Romano de Andújar

El programa ofrece consejos sobre salud con la enfermera Josefa García

MANUELA MILLÁN

"Salud al día" viaja hasta Andújar, más concretamente al Puente Romano, en el que la enfermera de familia Josefa García da algunos consejos para mejorar la salud y la calidad de vida a pesar del frío y de la lluvia, tras una visita a estos lugares jiennenses. La provincia vuelve a ser el objetivo del programa y hace parada en algunos de los rincones más bonitos de Andújar de la mano de Roberto Sánchez y Josefa García, cuyos consejos pretenden ayudar a paliar los efectos de la gripe, que se encuentra en una fase de epidemia, durante estos días, en la provincia. Andújar es un municipio cabecera de la comarca de la Campiña de Jaén con gran historia y diversos lugares para visitar y descubrir, con muchos monumentos de interés desde el centro histórico.

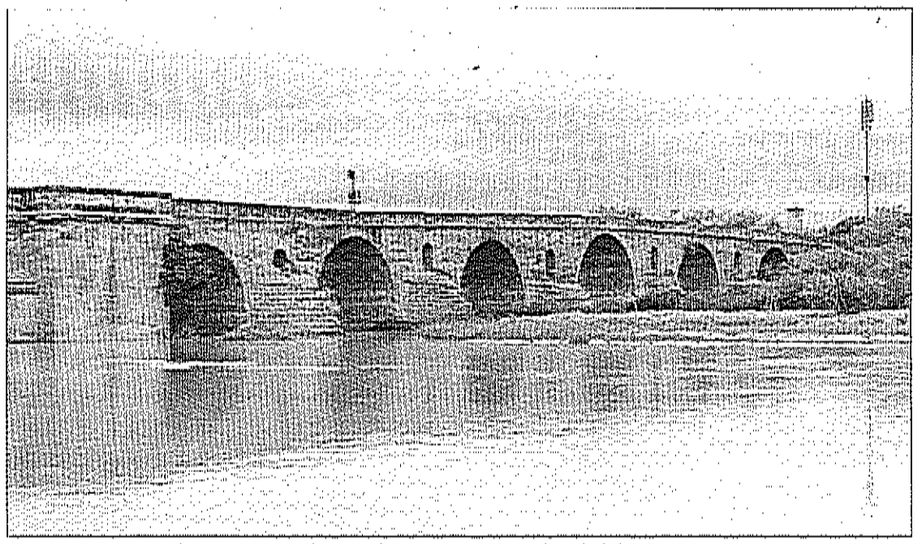

BELLEZA. *El Puente Romano de Andújar que visita el programa "Salud al día".*

Además, el espacio de Canal Sur Televisión visita, a partir de las tres y media de la tarde, el ala oncológica infantil del Hospital Universitario Virgen del Rocío de Sevilla, para comprobar el efecto beneficioso, para los menores hospitalizados, de las actividades y los juegos que desarrollan un grupo de voluntarios que tratan de entretener y aliviar su estancia con actuaciones musicales. El espacio también explicará qué alimentos son los más adecuados para controlar el sobrepeso y reforzar las defensas durante este mes de enero gracias a la entrevista de Roberto Sánchez al presidente de la Sociedad Andaluza de Endocrinología, Diabetes y Nutrición, el doctor Pedro Pablo García Luna. Además, "Salud al día" visita el Parque Natural de la Sierra Norte de Sevilla, más concretamente el municipio de Cazalla de la Sierra, para explicar cómo ponerse en forma en contacto con la naturaleza, . semanas. Otro equipo recorre la ciudad gaditana de San Fernando en busca de platos y actividades con las que mejorar la calidad de vida durante los fines de semana. En este reportaje esta presente la figura de Camarón de la Isla, con motivo del XXV aniversario de su fallecimiento.

El espacio divulgativo se despide con un amplio reportaje sobre el aceite de oliva virgen extra realizado en la localidad de Sayalonga, en la comarca de La Axarquía malagueña. Un recorrido por varios lugares de la región andaluza entre los que no puede faltar Jaén, en este caso a través de Andújar, por lo que todos los jiennenses que tengan síntomas de gripe, quieran mejorar su salud o conocer un poco más este rincón de la provincia deben sentarse delante de su televisor a partir de las tres y media de la tarde.

Antena 3 presenta "Cuerpo de élite"

Una comedia plagada de referencias a la actualidad del país

Antena 3, por fin, presenta "Cuerpo de élite", producida en colaboración con MOD Producciones, su nueva comedia basada en el "taquillazo" de 2016 de Atresmedia Films. Protagonizada por Cristina Castaño, Ana Morgade, Canco Rodríguez, Adriana Torrebejano y Octavi Pujadesi, la ficción se desarrolla en torno a un grupo de operaciones especiales formado por miembros de los diferentes cuerpos policiales del país: una mossa d'esquadra, un ertzaintza, un tedax, un boina verde y un ladrón que se hará pasar por policía nacional. La premisa principal de la serie es no dar la espalda a la actualidad y acercar, con mucho humor, la situación actual del país con temas como los escándalos políticos, por lo que se alude directamente a personajes públicos muy reconocidos por la audiencia. Tras aprobar por el Gobierno de la Transición la existencia de este grupo, sus miembros intentarán resolver, juntos, misiones imposibles. La serie comienza en el primer capítulo con una trama relacionada con un sobrino de la Casa Real. Tras esto, se podrá ver a una familia catalana que evade su dinero a Andorra; en el tercero, el capítulo se basará en un caso bancario de tarjetas "gold" y, en el cuarto se conocerá a una marquesa que tiene un museo y que amenaza siempre con llevárselo fuera. Sin duda, unas tramas que sonarán a todo los espectadores.

NOMBRES DE LA PARRILLA



CANAL SUR | 15:30
Roberto Sánchez

"Salud al día" es un programa divulgativo sobre educación para la salud. Se trata de un espacio que muestra aquellos aspectos que pueden mejorar la calidad de vida de los andaluces, como la dieta, el deporte o hábitos saludables.



TELECINCO | 18:00
Toñi Moreno

"Viva la vida" es un magacín que repasa los asuntos más destacados de la actualidad de la semana. Además, el programa ofrece actuaciones musicales y entrevistas en profundidad.



LA 1 | 20:30
Quico Taronji

"Aquí la Tierra" ofrece una original mirada sobre el territorio y sus habitantes a través de la meteorología. La divulgación y la información sobre el terreno conviven con la naturaleza.



LA SEXTA | 21:30
Ana Pastor

"El Objetivo" es un espacio informativo que apuesta por la transparencia y la claridad que repasa los temas de actualidad. El programa semanal se sirve del periodismo de datos.

DATOS EN LAS REDES SOCIALES

Su Instagram "freestyloandujar", cuenta con cerca de 500 seguidores. Ignacio Mesa recalcó que cuando subían una historia, "Llegaban a verla hasta 700 personas". Su canal de Youtube, que hicieron hace un mes y medio, tiene 28.000 reproducciones de todos los vídeos, según el día, se pudieron encontrar con un público que superaba a las 100 personas,aunque normalmente se reúnen unas 50.

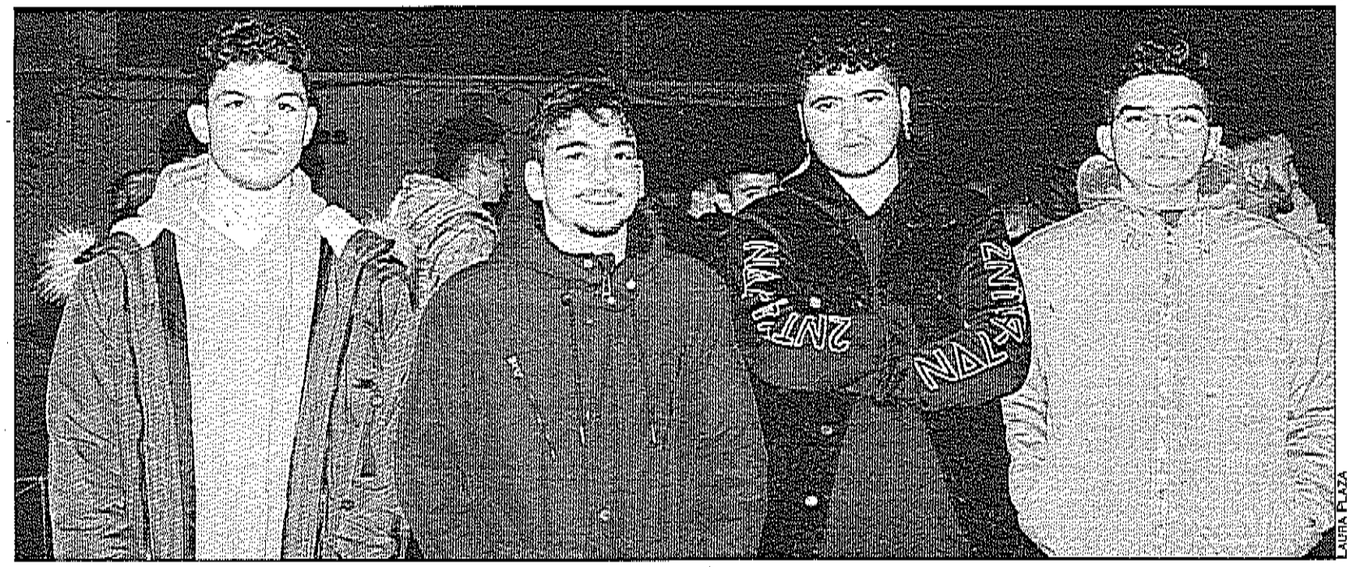

LAURA PLAZA

INTEGRANTES. *Cuatro de los organizadores, Mario García, Renan Barreto, Sergio Pérez y Manuel Navarro, en el último encuentro de "freestyleandujar".*

Las batallas de "gallos", en auge

Cinco jóvenes crean una "cuenta" en las redes para exhibir sus "competiciones raperas" improvisadas

LAURA PLAZA

Cinco jóvenes de Andújar se plantearon, el pasado septiembre, en un parque de la ciudad, abrir una "cuenta" en la red social Instagram, para realizar sus propias "peleas de gallos de rap". Lo que no esperaban es que la gente se acercara en tropel a verlos y a participar en los encuentros que organizaban. Son Renan Barreto, conocido como "BF"; Manuel Navarro, al que apodan "Éner"; Sergio Pérez, que es "Kaos", e Ignacio Mesa. Hay un quinto integrante, Mario García, que se encarga de la creación de sus vídeos para Youtube, ya que es productor de El.M production. Kaos tiene un canal de esta plataforma de vídeo desde hace un año, donde sube las canciones de rap que compone.

Ahora mismo tienen tres proyectos a corto plazo: el primero, participar en el "NMD" regional, que se celebrará en El Ejido, Almería. Este grupo es, precisamente, el encargado de realizar la clasificación para mandar a quien participe allí. En el concurso habrá dos jueces de Red Bull, "la organización más grande que existe ahora mismo en España" en cuanto al rap, señaló Sergio Pérez. Otra cita a la que fueron invitados es "Rapdallasbattles", y en el mes de febrero realizarán una competición en el local Lola's Lounge Rock Café de Andújar.

Aunque organizan en Andújar las "batallas", ellos también participan, y no solo en la ciudad iliturgitana, pues también han ido a Bailén o Villa del Río (Córdoba). Barreto expresó: "Después de crear esto comenzamos a salir de aquí para participar en otros sitios". Los integrantes de este grupo recalcaron que este tipo de "peleas" son improvisadas: ponen una base y un jurado elige un tema del que deberá tratar lo que canten. Manuel Navarro explicó cómo son las "batallas": "Pueden ser de diferentes formatos. Aquí, en Andújar, usamos el 4x4. Un patrón y un patrón. Que un patrón son cuatros frases. A veces se pone el punch, que es una frase final".



CONCENTRACIÓN. *Público asiste a una "batalla".*

Doble acto cultural en el Conservatorio

Presentación del poemario "Vaivenes" y tributo a "Raphael"

El libro de poemas "Vaivenes, de la baezana Rosa Contreras, se presentó, el pasado viernes, en el Conservatorio Elemental de Música Juan de Castro. En este acto leyó algunos de los textos de su libro y explicó al público diferentes aspectos de su escritura. Esta es la primera obra de Rosa Contreras, que cuenta con treinta poemas en sus páginas. La escritora también mencionó que, actualmente, se encuentra en proceso de escribir una novela. Tras la presentación se disfrutó de un concierto tributo al cantante de la provincia Raphael, interpretado por el cantante Alfonso. El acto lo organizó la Asociación Cultural "Wadi al-Kabir" Anduxar. En representación de esta asociación estuvo Juan José González. El presentador, por su parte, explicó acerca de esta organización iliturgitana: "Acumula un amplio historial de actividades, y siempre que se nos requiere, para dar apoyo a cualquier manifestación histórica, artística y cultural, ahí estamos".



LAURA PLAZA

PRESENTACIÓN. *Juan José González, Rosa Contreras y Alfonso.*

El flamenco destaca en los programas culturales del año

Las aulas socioculturales cuentan con la participación de 750 personas

LAURA PLAZA

A la espera de la nueva programación cultural del Ayuntamiento de Andújar, el concejal del área, Juan Lucas García, hizo un resumen de las actividades que acontecieron en 2017. Recalcó que desde su departamento quisieron "abarcar" a todos los públicos a través de un calendario amplio de actividades. Subrayó la importancia del flamenco en el municipio iliturgitano, con la preparación de "Andújar es Flamenco 2017", que contó con el XVII Galardón Rafael Romero "El Gallina", XXXII Gazpacho, Flamenco la "Noche de Flamencos en los Barrios" o el II Concurso Nacional Jóvenes Flamencos "Ciudad de Andújar". Para estas actividades contaron con la ayuda de la Peña Flamenca Los Romeros. Su sede acoge los Seminarios de Estudios Flamencos, este año en honor de Camarón de la Isla. La próxima cita de este encuentro será el 19 de enero, a las 21:00 horas.

En cuanto a la programación del Teatro Principal, el concejal de Cultura señaló la continuidad durante todo el año de obras de teatro, musicales y representaciones infantiles. Destacó algunas obras, como la comedia "5 y... acción", el ballet español "Carmen", el musical infantil "La maravillosa historia de la Bella Durmiente" o "Las músico-aventuras del Gato con Botas". También hubo obras del taller de Teatro del Programa Universitario de Mayores de la Universidad de Jaén, un concierto en honor de Santa Cecilia o el Concierto Extraordinario de Año Nuevo, que interpretó "Jeju Prime Orquesta Filarmónica". Juan Lucas García destacó la buena acogida de las interpretaciones, que tenían sus localidades "llenas".



FLAMENCO. *Juan Lucas García, en el Seminario de Estudios Flamencos, acompañado de José Andrés Angulta.*

También resumió el servicio bibliotecario municipal de Andújar. Existe un club de lectura que se reúne dos veces al mes. Se celebran los días del libro y de la biblioteca. Se realizaron visitas guiadas en las salas culturales, para que los más pequeños "se familiarizaran con la lectura", puntualizó el concejal de Cultura. También acogieron presentaciones de libros.

Esta concejalía puso en marcha las aulas socioculturales, en las que participan 750 personas. Juan Lucas García valoró estos talleres y explicó que "enriquecen" a los alumnos, pero también favorecen la creación de vínculos con la personas que participan.

Entre las actividades que realizan en estas aulas socioculturales, está la animación a lectura, literatura infantil, decoración de interiores, diseño y moda, corte y confección, yoga, cerámica y alfarería o abalorios flamencos, entre otros. El concejal destacó que también llevan talleres a las pedanías. Estas son, sin embargo, solo algunas de las actividades que realiza la Concejalía de Cultura.

El edil describió la puesta en marcha de nuevos espacios en las infraestructuras municipales, con la financiación de obras y equipamientos del salón de actos de la Casa de la Cultura, que está en su última fase, resaltó Juan Lucas García. En cuanto al Teatro Principal, se habilitan inmuebles que estaban sin usar y terminarán la entrada que servirá de sala de exposiciones. Además, pusieron en marcha una web de Cultura para facilitar información.

JUNTA DE ANDALUCÍA

Taller empleo de gestión y creación empresarial

Andújar es uno de los trece municipios jiennenses donde se desarrollarán las 12 escuelas taller y 4 talleres de empleo que puso en marcha la Junta. Se destinó para ello un presupuesto de 3,6 millones de euros. Los objetivos de estos planes, como señaló la delegada del Gobierno, Ana Cobo, es formar, emplear y fijar a los que los cursen a sus municipios y la conservación del patrimonio local.

Se trata de proyectos que durarán un año y se obtendrán certificados de profesionalidad de hasta un nivel 3, que tendrá validez en todos los países de la Unión europea. La delegada del Gobierno destacó que 240 desempleados podrán beneficiarse de los programas y que el 75% del alumnado de estos cursos serán jóvenes sin trabajo menores de 25 años.

Ofrecerán las modalidades técnicas especializadas, como diseño de calderería y estructuras metálicas o soldadura oxigás. También habrá especialidades relacionadas con el sector turístico, como guía por itinerarios de baja y media montaña o la gestión de eventos; y, con especial relevancia, en el ámbito medioambiental, la atención a personas dependientes, la dinamización infantil y juvenil, entre otras temáticas.

El alcalde de Andújar, Francisco Huertas, expuso que en Andújar se realizará un taller de Empleo de Gestión Administrativa y Creación de Microempresas en el que participarán trece alumnos. También destacó que se concedió este taller al municipio iliturgitano: "Por la calidad del proyecto que había presentado".

El número extraordinario de la revista oficial de La Morenita repasa 2017

La revista comenta las elecciones de la Cofradía Matriz

La revista "Aires de Romería", medio de información oficial de la Basílica Santuario de la Virgen de la Cabeza, publica un número extraordinario. Se trata de un ejemplar que hace un recorrido por los acontecimientos más relevantes que ocurrieron en el pasado 2017 con respecto a La Morenita, además de las próximas actividades y cultos que se realizarán en este año 2018. También contiene entrevistas, noticias y reportajes fotográficos. Destaca el artículo del obispo de Jaén, Amadeo Rodríguez, sobre el fundamento y el sentido de la Basílica Santuario y de la devoción a la Virgen de la Cabeza.

También contiene un reportaje sobre la Coronación Canónica de la imagen de La Morenita del Carpio, habla del proyecto de agua potable para el entorno del Santuario, sobre el acto para agradecer a la Gestora de la Cofradía Matriz de Andújar, además de un reseña histórica sobre la hermandad de Granada. Este número extraordinario, que posee un formato libro, cuenta con 112 páginas, y es el número 34 de su segunda época. El lema de este número es "Ella es luz, camino, apoyo y llamada", lo que describe el padre Domingo, director de la revista: "Significa el nuevo tiempo , el nuevo año y una nueva etapa en la devoción mariana iliturgitana".

En esta publicación extraordinaria también se escribe de la nueva etapa que le espera a la Cofradía Matriz de la Virgen de la Cabeza, que está en proceso de realizar elecciones para presidente el próximo 27 de enero.

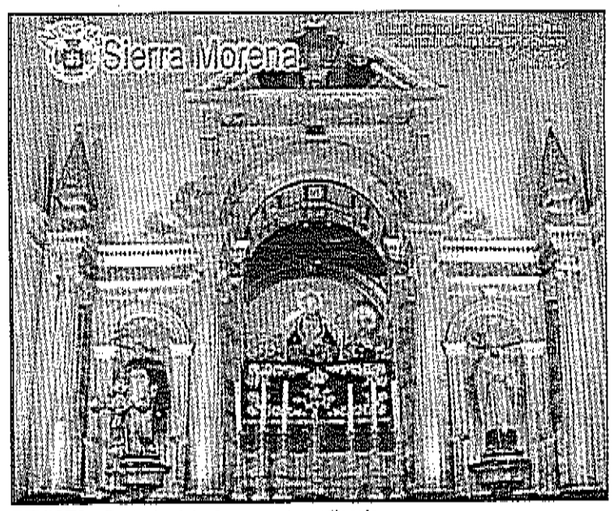

REVISTA. *Portada del número extraordinario.*

PRESENCIA DEL SINDICATO POLICIAL

Durante el pleno, algunos integrantes del sindicato de Unión Policía Local y Bomberos de Andalucía (UPLBA) estuvieron presentes como público, con unos chalecos reflectantes. El segundo punto que se trató en el pleno fue la aprobación de la modificación de la Relación de Puestos de Trabajo (RPT) del Ayuntamiento de Andújar para el año 2018.

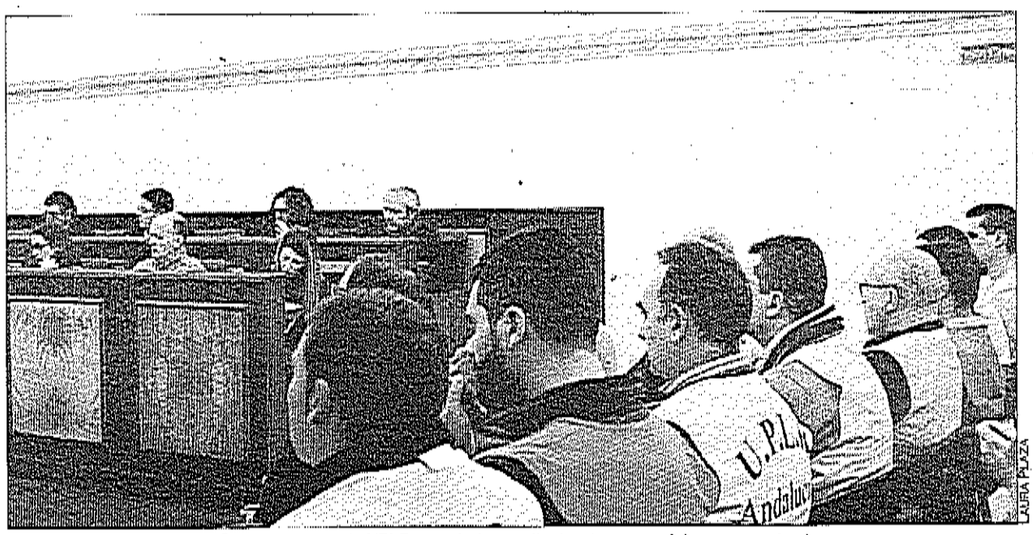

PLENO EXTRAORDINARIO. *Integrantes de UPLB con chaloco reflectando y concejales en su estrado.*

La estrategia Dusi marca la aprobación del presupuesto

La iniciativa sale adelante con el voto de los concejales del PSOE y la del PA

LAURA PLAZA

El presupuesto para el ejercicio de 2018 que presentó el equipo de Gobierno del Ayuntamiento de Andújar se aprobó en el pleno extraordinario que se celebró en la víspera de San Antón. Recibió los apoyos del Partido Socialista y del Partido Andalucista, que forman el gobierno municipal, y los votos en contra de los grupos del Partido Popular e Izquierda Unida.

Al comienzo, el alcalde de Andújar, Francisco Huertas, recordó los motivos del retraso de los presupuestos: "Fundamentalmente debido a las dificultades para la incorporación de los proyectos de la Estrategia Dusi". Los cuatro que intervinieron fueron Pedro Luis Rodríguez, del grupo del PSOE y concejal de Economía del Ayuntamiento; la portavoz del PA, Encarna Camacho; Juan Francisco Cazalilla, de IU, y Jesús Estrella del PP.

El primero expuso, en su primera intervención, algunos de los aspectos que el equipo de Gobierno priorizó para las partidas: "El mantenimiento de la intensidad de las políticas sociales, la puesta por mantener el respaldo a la generación de las condiciones para traer empleo y riquezas y asumir iniciativas que se dirijan a trasformar la ciudad, de forma que genere el impulso económico en los sectores claves de la economía. La clara voluntad política del equipo de Gobierno es la de continuar con el saneamiento de la situación de las arcas municipales y el compromiso de no pedir un mayor esfuerzo a la ciudadanía, mientras las circunstancias lo permitan", entre otros puntos que explicó.

Por su parte, Juan Francisco Cazalilla señaló: "Este borrador de presupuesto se debería de haber elaborado de forma participativa". El portavoz de Izquierda Unida explicó: "El equipo de Gobierno debería de haber recogido ideas, haber recabado propuestas para llevar a cabo la elaboración de este borrador de forma definitiva a las diferentes comisiones de información y participación en los que participamos los diferentes grupos políticos y algunos agentes sociales en algunos casos". Y Jesús Estrella repitió en el pleno algunas ideas del comunicado de su partido sobre estas cuentas: "Nos presentan unos presupuestos tarde, mal e incompletos. Fruto de la improvisación y de su manifiesta incapacidad de gobernar. Unos presupuestos que por su tardanza e improvisación estarán operativos, como muy pronto, en febrero, mutilando y frustrando las predicciones de su gestión, haciendo que nazcan con fechas de caducidad y para ser incumplidos".

PROYECTO ERASMUS +

Visitas europeas para la cooperación

La próxima semana, el instituto Jándula recibirá la visita de seis alumnos y dos profesores del "Colegiul Tehnic de Transporturi" de Rumania, como parte de un proyecto de Erasmus + en el que participan cuatro centros de distintos países europeos. Además de estos dos institutos, participan en este proyecto llamado, "Europe(an) Matters a survey on attitudes towards Europe", el "Goethe Gymnasium-Stolberg", que está en Alemania, y el "Liceo Scientifico Alfonso Maria de' Liguori", de Italia.

Este plan europeo pretende promover el aprendizaje mediante dos campos, uno en el que se darán a conocer los valores que defienden las instituciones europeas, y otro con una encuesta para que aprendan a reconocer los beneficios de esta institución internacional.

Algunos de los objetivos del programa también son el desarrollo de competencias TIC y la práctica de habilidades comunicativas. Este grupo de alumnos tiene previsto hacer una excursión a la cooperativa de San Rafael, donde se mostrarán cuáles son las ventajas de los agricultores por pertenecer a la Unión Europea y, además, se les dará un desayuno típico.

También visitarán la oficina de "Europe Direct", donde se les darán a conocer las oportunidades de empleo que existen para los jóvenes. La Asociación de Amigos del Patrimonio les acompañará en un recorrido guiado por Andújar. Irán a Jaén para conocer la capital de la provincia, y a Córdoba.

Cesión del almacén de material didáctico

El Ayuntamiento dona a la Junta una nave de 32.770 metros

El Ayuntamiento de Andújar cedió a la Junta de Andalucía, gratuitamente, la propiedad de la parcela de 32.770 metros cuadrados. Aquí se encuentra el "Almacén Regional de Material Didáctico" de la Consejería de Educación. El día 16 de enero, el organismo autonómico asumió la propiedad del inmueble municipal.

Desde la construcción de la nave, en 1985, la Junta de Andalucía la utilizó como plataforma de almacenamiento y distribución de material para la enseñanza pública no universitaria de la comunidad autónoma.

Desde estas instalaciones, en el anterior curso escolar 2016-2017, se distribuyó un equipamiento de más de 4,1 millones de kilos, para 2.144 centros docentes de toda Andalucía. Este almacén regional se encuentra situado en el polígono industrial "Ave María", al que se accede desde la A-4.

Con la aceptación por parte de la Junta de Andalucía de esta propiedad se regulariza la situación patrimonial del inmueble.

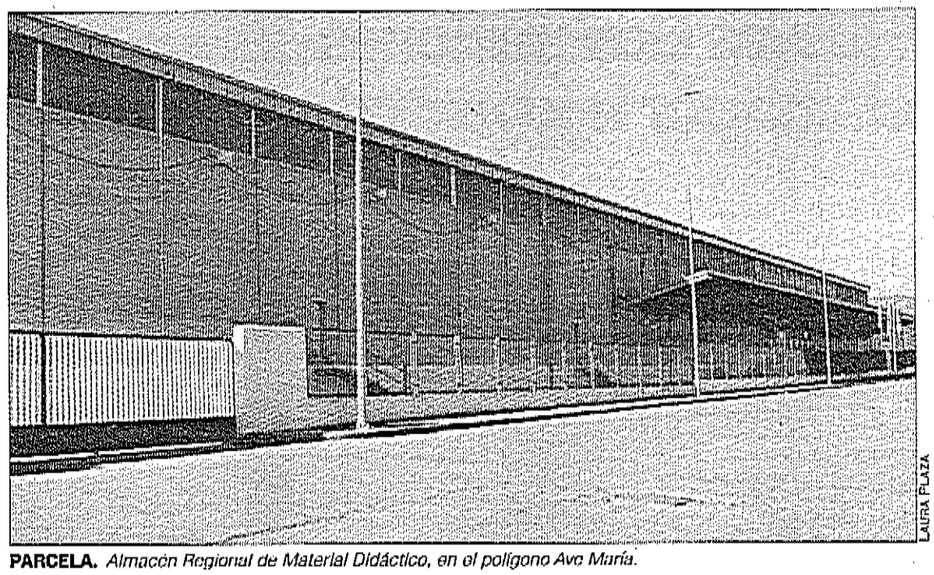

PARCELA. *Almacén Regional de Material Didáctico, en el polígono Ave María.*



ANDALUCÍA BIKE RACE. *Promotores y autoridades posan durante la presentación de una prueba que se ha consolidado en el calendario por su enorme importancia.*

La gran carrera de la montaña

Linares y Andújar acogerán tres etapas de la exitosa Andalucía Bike Race

ENRIQUE ALONSO

La gran carrera de bicicletas por la montaña volverá a discurrir por los parajes jiennenses. Concretamente, Linares y Andújar acogerán tres etapas. Jaén y Córdoba acogerán la Andalucía Bike Race, la prueba de ciclismo de montaña más importante de cuantas se disputan en España. El presidente de la Diputación Provincial, Francisco Reyes, participó en la presentación en Fitur de la octava edición de esta cita deportiva, un acto al que también han asistido el consejero de Turismo y Deporte de la Junta de Andalucía, Francisco Javier Fernández; el presidente de la Diputación de Córdoba, Antonio Ruiz; la alcaldesa de Córdoba, Isabel Ambrosio; el alcalde de Linares, Juan Fernández; el presidente de Octagón, —entidad organizadora de este evento— Xavier Batrolí; y el concejal de Turismo del Ayuntamiento de Andújar, Jesús del Moral.

El presidente de la Diputación Provincial recordó que, desde hace seis años, la Administración provincial colabora con la Andalucía Bike Race. "Lo hacemos para que siga recorriendo nuestras carreteras y caminos, para que escale nuestros puertos y descubra los paisajes de nuestras sierras y nuestro olivar, que aspira a ser declarado Patrimonio Mundial". En este sentido, Francisco Reyes puntualizó: "Nos servimos del deporte de élite y su repercusión para promocionar la oferta turística de la provincia. La Andalucía Bike Race es una competición singular, que aúna deporte y turismo y que cada año despierta mayor interés".

Respecto a la repercusión turística de esta prueba ciclista, el presidente de la Diputación aclaró: "Estos eventos deportivos nos permiten promocionar nuestro Jaén, paraíso interior entre los amantes de este deporte, que acuden a nuestros parques naturales, espacios protegidos y vías verdes a hacer cicloturismo, a lo que se suma su repercusión internacional". En este punto, agradeció a la Consejería de Turismo y Deporte de la Junta de Andalucía, la apuesta por el turismo interior, una discriminación positiva para ser complemento perfecto al turismo de sol y playa para que cualquier ciudadano del mundo encuentre lo que pida en Andalucía".

Según los datos ofrecidos por la propia organización, el alcance total de la Andalucía Bike Race a través de sus plataformas de comunicación y acuerdos publicitarios es de 10,5 millones de personas.

Por su parte, el consejero de Turismo y Deporte, Francisco Javier Fernández, manifestó: "Esta carrera por etapas nació con el objetivo de convertirse en una prueba de referencia mundial, a día de hoy lo ha conseguido plenamente. Contribuye a fomentar la promoción del ciclismo y, al mismo tiempo, a mostrar la variedad del destino Andalucía".



Martos exhibe su oferta cultural

Martos exhibe su oferta cultural para traer visitantes. Su alcalde, Víctor Torres, explicó Martos Cultural 2018, que convoca los certámenes Literario Ciudad de Martos, de Poesía Manuel Garrido Chamorro, el Certamen Internacional de Pintura Ciudad de Martos y el Certamen de Poesía para autores infantiles.



Santa Elena recurre a las batallas

Santa Elena se fija en las batallas y presentó una recreación por el camino que siguieron los ejércitos cristianos que tomaron parte en la histórica contienda. El diputado de Turismo, Manuel Fernández, mantuvo una reunión con el alcalde de Santa Elena, Juan Caminero, para abordar el proyecto "La Marcha de los Tres Reyes".



LAURA PLAZA

CARTEL. *Pedro Luis Rodríguez, Ramón Pérez, Irene Pereña, Francisco Huertas, Ramón Colodrero y Domingo Conesa junto al cartel ganador.*

Irene Pereña forma ya parte de la historia de La Morenita

El cartel ganador de la Romería de la Virgen de la Cabeza estará en Fitur

LAURA PLAZA

La antigua iglesia de Santa María acogió el acto de presentación del cartel de la Romería 2018. Para la elección de la portada, se realizó un concurso, en el que participaron 23 artistas. La ganadora fue Irene Pereña, y en segundo lugar quedó el pintor Franchu Medialdea. Con este acto se da el pistoletazo de salida a los preparativos para la gran fiesta en honor de la Virgen de la Cabeza, como señaló el concejal de Festejos, Pedro Luis Rodríguez, al comienzo del acto: "Andújar se prepara ya para vivir una nueva primavera, aires romeros y devoción a nuestra Morenita". En referencia al cartel dijo: "Es mucho más que una representación plástica que anuncia un evento. Este trabajo es toda una referencia que sirve para anunciar una de las romerías más multitudinarias del país".

El concejal también hizo una descripción: "La imagen de la Virgen de la Cabeza se nos presenta como único motivo, llena con su presencia todo el espacio de la obra, como llena nuestras vidas. Irradia esa luz que bien conoce cualquiera que la haya mirado a los ojos". El concejal de Festejos subrayó que el jurado que eligió este trabajo estaba compuesto por "expertos en bellas artes". Lo formaron José Ramón Navarro, Ángel Cañones, José Reinoso, Rafael Toribio y Francisco Hoyo.

Domingo Conesa, rector de la Basílica Santuario de la Virgen de la Cabeza, señaló: "Esta obra de arte pasa a la posteridad de la historia de la Virgen de la Cabeza". También recordó que comienza un nuevo año para la celebración de la Romería. Ramón Colodrero, presidente de la gestora de la Cofradía Matriz, señaló que la artista del cuadro pertenece ya a la historia de Andújar: "Porque este año, es ya tu cartel el que servirá para difundir esta Romería de la Virgen de la Cabeza". Además, Ramón Colodrero anunció: "A partir de agosto de este año, contaremos con números de una sola cifra, los años que nos quedan para celebrar el octavo centenario de la Aparición".

El hermano mayor de la Cofradía de la Virgen de la Cabeza, Ramón Pérez, agradeció el trabajo realizado a la artista. En la última intervención del acto, el alcalde de Andújar, Francisco Huertas, recalcó: "Es necesario que una fiesta como la que nosotros tenemos, que es conocida y retransmitida a todo el mundo, no pierda ni una sola oportunidad para promocionarse".

El cartel promocionará la fiesta cofrade en la actual Feria Internacional de Turismo (Fitur).

NUEVAS GENERACIONES

Campaña contra las políticas de juventud

La sede del Partido Popular de Andújar acogió al presidente de las Nuevas Generaciones (NN GG) de Andalucía, Enrique Flores; a la responsable en Jaén, Ana González, y a la máxima representante de la organización juvenil de Andújar, Virginia Cabezas, para la presentación de la campaña #SusanaDaLaEspalda.

Enrique Flores explicó: "Siento preocupación por la situación que atraviesan las políticas de juventud en Andalucía y por los últimos acontecimientos de actualidad en nuestra comunidad". Explicó que 28.000 jóvenes, del millón y medio que conforma la comunicad autónoma: "Abandonan Andalucía buscando oportunidades en otras comunidades autónomas". Recalcó que la tasa de desempleo juvenil se encuentra actualmente en el 46%.

También explicaron que conocieron que, el 22 de diciembre, el Consejo Económico y Social de la Junta de Andalucía daba un dictamen poco favorable a un proyecto de ley, un anteproyecto que lleva parado más de tres años en la comunidad andaluza. "El consejo decía que era un anteproyecto que no se adecuaba y no servía para atender las necesidades reales de la juventud, por lo que desde NN GG no permitiremos una ley contra los intereses de los ayuntamientos, de los colectivos y de la juventud", añadió.

El acto realizado en Andújar pone fin a una campaña que recorrió las cabeceras de comarca de la provincia de Jaén, señaló Ana González.

Certamen nacional de los bomberos

El Campeonato de Rescate en Accidentes se celebrará en mayo

La tercera edición del Campeonato de España de Rescate en Accidentes de Tráfico se realizará en Andújar entre los días 23 y 26 de mayo. El encuentro está organizado por la Asociación de Rescate en Tráfico y Emergencias (ARTE) y el Parque de Bomberos de Andújar. El concejal de Seguridad Ciudadana, Jesús del Moral, subrayó que esta competición es un "gran reto". Indicó: "Estamos convencidos de que todo lo que está vinculado a la formación y especialización en materia de seguridad, le damos desde el Ayuntamiento un gran valor". El jefe del destacamento de Bomberos de Andújar, Juan Cámara, agradeció a la asociación ARTE haber contado con el Parque de Andújar para la organización de un evento de estas características. El vicepresidente tercero, Juan Carlos Sánchez, señaló que estiman la participación de unos veinte parques de bomberos. Destacó que un aspecto importante es la mejora protocolo de actuación coordinada con otros servicios de emergencia.

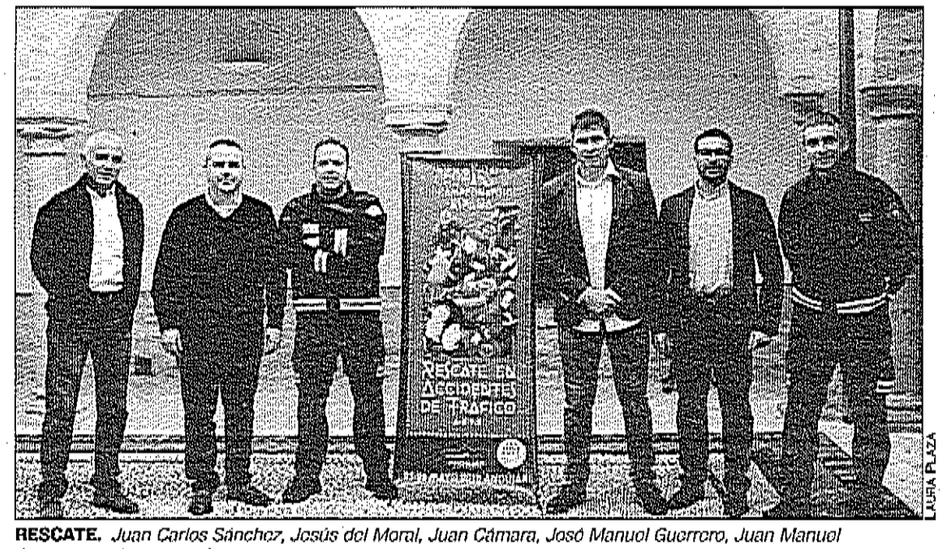

LAURA PLAZA

RESCATE. *Juan Carlos Sánchez, Jesús del Moral, Juan Cámara, José Manuel Guerrero, Juan Manuel Cervantes y Rafael Jiménez.*

Rosa Romero deja el Dakar por una herida

MOTOCICLISMO

La piloto de rallys española se vio obligada a abandonar el Rally Dakar, que está ya en su tramo final y finalizará en Córdoba (Argentina) el próximo sábado, debido a una herida sufrida en la décima etapa de la prueba.

Etapa y liderato para Ewan en el Tour de Under

CICLISMO

El ciclista logró el triunfo al sprint en la segunda etapa del Tour Down Under, que se disputó entre las localidades australianas de Unley y Stirling sobre un recorrido de 148,6 kilómetros, y se situó en el liderato de la clasificación.



Williams, con el Athletic hasta el año 2025

FÚTBOL

El delantero seguirá vinculado al Athletic Club de Bilbao hasta junio de 2025 después de firmar la renovación y pasar a tener una cláusula de contrato de 80 millones de euros, que puede ascender hasta 108.

Rafa Nadal gana con solvencia a Leonardo Mayer

TENIS

El jugador español se clasificó con solvencia para la tercera ronda del Abierto de Australia después de imponerse al jugador argentino Leonardo Mayer por 6-3, 6-4, 7-6(4) tras dos horas y media de partido.

Javier Fernández apunta a su sexto oro

PATINAJE

El patinador español Javier Fernández ratificó su favoritismo a conquistar su sexto título continental consecutivo de patinaje artístico tras dominar el programa corto del Campeonato de Europa en Moscú.

"No veo un Real Madrid sin Cristiano"

FÚTBOL

El entrenador del Real Madrid, Zinedine Zidane, reconoció no ver al "Real Madrid sin Cristiano Ronaldo", aunque solo se centra en la "parte deportiva" y en el encuentro de cuartos d la Copa del Rey frente al Leganés.

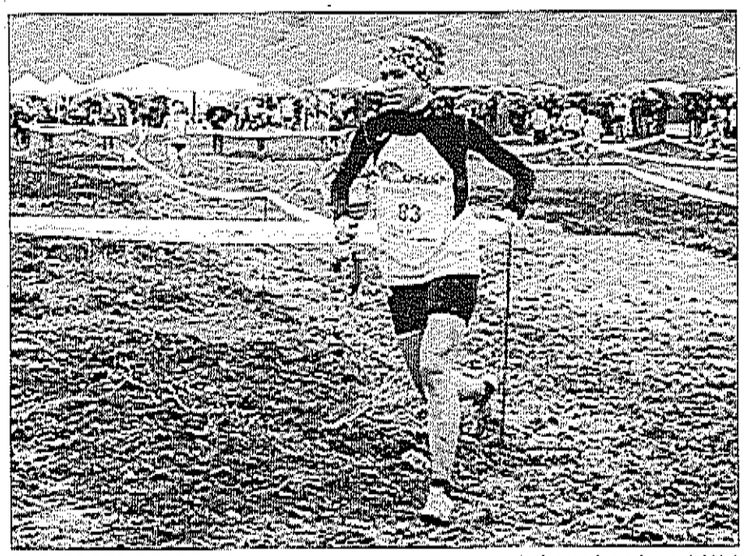



FOTOS BLANCO

BUENOS RESULTADOS. *Nazha Macroch y Cristóbal Valenzuela fueron los atletas del Unicaja más destacados en el Andaluz de Campo a Través.*

ANDALUZ DE PRUEBAS COMBINADAS

Titanes del campo a través

El club de la capital no faltará a su cita en el Campeonato de Andalucía de Pruebas Combinadas que se disputará los días 20 y 21 en Antequera (Málaga). En la competición han confirmado su presencia Sheila Prados y Lucía María Soria en la categoría femenina. El Antorcha contará con una importante representación formada por Emilio Esparcia, José Luis Cuenca, Juan Carlos Montoro y Eduardo Cuenca.

El Unicaja comienza la campaña con unos resultados esperanzadores en cross y en carreras urbanas

GILBERTO MORENO

La maquinaria ha empezado a funcionar a pleno rendimiento con la presencia en las principales competiciones que se organizan en el calendario provincial y regional de atletismo. Ahora toca el turno del campo a través, las pruebas en ruta y los controles y campeonatos autonómicos en pista cubierta. El Unicaja se ha convertido en el principal exponente jiennense con resultados esperanzadores en el primer mes del año gracias al buen estado de forma de sus corredores. La marroquí Nazha Macroh lidera las noticias positivas con la victoria en la Carrera Noche Urbana de San Antón, donde repitió la victoria de 2017, y el segundo puesto en el Andaluz de Campo a Través de Carboneros, aunque no puntuó en individual por su condición de extranjera. La medalla de plata por equipos fue recibida con satisfacción en el seno de la dirección técnica y por Francisco Javier Lara, exentrenador y que acudió al municipio jiennense como delegado de expedición del club que preside Encarna Vallejo. Macroch estuvo bien secundada por Mónica Hernández (sexta), Isabel Bausán (decimosexta), Carolina García (decimonovena) y Ana de la Casa (trigesimoprimera), que destacaron en una carrera marcada por un circuito embarrado como consecuencia de la lluvia caída. Otro especialista del Unicaja en el que se tienen depositadas expectativas interesantes es en el huelmense Cristóbal Valenzuela, que en el Andaluz sénior causó una buena imagen con el sexto puesto conseguido. Fue el tercer jiennense en la distancia (3.750 metros) por detrás de Fran Martos (medalla de bronce) y Miguel Ángel Ruiz, que terminó quinto. El club de la capital también contó con una representación en las categorías sub 12 y sub 14 y la nota más destacada fue la novena posición del colectivo femenino, con Sara Chica (vigesimotercera), Marina Orihuela (trigesimocuarta), Sara Moya (trigesimoséptima), Ana Vacas (sexagesimonovena) y Sofía Martínez (ciento) diecinueve. En la categoría masculina compitieron Pedro Collado (cincuenta) y Álvaro Aguayo (sesenta y uno), mientras que en sub 12 terminaron Marcos Torres (treinta y cinco), Javier Orihuela (cuarenta y cinco) y Daniel Leiva (sesenta y seis). Jimena Aguilar completó una buena actuación en mujeres con la vigesimotercera posición. Es el comienzo de una campaña esperanzadora.

TV HOY

08.00 MOVISTAR GOLF **GOLF.** Asian Tour SMBC Singapore Open. Singapur. Jornada 1 *(en vivo)*

09.00 EUROSPORT / MOVISTAR **TENIS.** Grand Slam Australian Open. Melbourne, Australia *(en vivo)*

12.00 MOVISTAR GOLF **GOLF.** European Tour Abu Dhabi HSBC Championship by EGA. Jornada 1 *(en vivo)*

19.00 MOVISTAR DEPORTES 1 **BALONCESTO.** Euroliga. Encuentro Zalgiris Kaunas-Valencia Basket Club *(en vivo)*

19.00 LALIGA TV **FÚTBOL.** Segunda División (LaLiga 1/2/3). Partido Osasuna-Nástic *(en vivo)*

21.00 MOVISTAR DEPORTES 1 **BALONCESTO.** Euroliga. Partido FC Barcelona Lassa-Brose Baskets *(en vivo)*

21.00 MOVISTAR GOLF **GOLF.** PGA Tour. CareerBuilder Challenge. La Quinta, California. Jornada 1 *(en vivo)*

21.00 GOL **FÚTBOL.** Copa del Rey. Partido entre el Leganés y el Real Madrid *(en vivo)*

La larga historia del Archivo Municipal, en una exposición

La muestra exhibirá el título de "Muy Noble y Muy Leal", otorgado en 1446

LAURA PLAZA

La exposición "700 años de historia de Andújar en el Archivo Histórico Municipal" se inaugurará el próximo lunes 22, a partir de las 20:00 horas, en la Sala Municipal de Exposiciones de la Casa de Cultura, hasta el próximo 28 de febrero. El objetivo, según expuso el concejal de Presidencia, Pedro Luis Rodríguez, es poner en valor el importante patrimonio documental en el que se recoge la historia de la ciudad.

En la presentación también estuvo el comisario encargado de la exposición, Enrique Gómez, quien señaló: "Se expondrán al público importantes documentos que son el reflejo del paso de los siglos y de los acontecceres que han forjado nuestra historia y nuestra identidad como andujareños". Explicó que el documento más antiguo que se exhibirá tiene setecientos años, del siglo XII. Es una carta del rey Fernando III donde otorga al concejo de Andújar los mismos términos municipales que tuvo durante la época musulmana. Además, la muestra recogerá una gran variedad de documentos hasta 1979, con la Constitución del primer Ayuntamiento democrático de Andújar.

El concejal de Presidencia destacó: "Será la antesala a la puesta en funcionamiento de las nuevas dependencias que albergarán el archivo, en breve", y explicó que el Palacio de los Niños de Don Gome "acogerá estas instalaciones para facilitar el acceso y la labor de estudiosos e investigadores".

Enrique Gómez, por su parte, detalló aspectos físicos de la exposición, que contará con veinticuatro paneles que mostrarán algunos documentos en facsímil, imágenes del fondo fotográfico del propio Ayuntamiento y algunos textos originales, como actas de diferentes sesiones municipales o la concesión al concejo de Andújar del título de Muy noble y Muy leal, otorgado en el año 1446.

El fondo fotográfico contará con dos paneles, entre los que se podrán ver imágenes de la visita del gobernador civil de la provincia José Ruiz de Gordoa, en 1969. Gómez asegura que todos estos archivos están "bien conservados y catalogados", y que contarán con las pertinentes explicaciones.

Además habrá veintisiete vitrinas con documentos de distintos fondos municipales —jesuitas, Casa Cuna, musicales, cartas del conde de Santa Engracia, de cofradías de Andújar, de los fondos de la prisión judicial o expedientes de responsabilidades jurídicas, entre otros. Enrique Gómez subrayó la importancia del archivo histórico para la comprensión del pasado y de la vida de la ciudad. También explicó que los archivos "tienen el ADN de Andújar": "Nuestros orígenes, si los perdemos, perdemos esa memoria". Por ello, expuso que la población debe tomar conciencia de la importancia de estos documentos, y sentenció: "Si perdemos un documento, un solo documento, estamos perdiendo para siempre la historia de nuestra ciudad".

Como actividades complementarias de la exposición se ofrecerá a los centros de enseñanza y a asociaciones de Andújar la oportunidad de realizar visitas guiadas, así como conferencias de historiadores del propio municipio.



PRESENTACIÓN. *Enrique Gómez y Pedro Luis Rodríguez, junto al libro sobre el archivo.*

"ANDALUCÍA BIKE RACE"

Escaparate internacional del parque natural

La tercera etapa de la "Andalucía Bike Race", dentro de la provincia de Jaén, tendrá lugar en el Parque Natural de la Sierra de Andújar. Este encuentro deportivo cuenta con otras 3 jornadas en la vecina Córdoba. En territorio jiennense comenzará su primera jornada con una contrarreloj en el distrito minero de Linares. La segunda etapa, con salida y meta también en la ciudad de las Minas, llegará hasta Baños de la Encina. En este recorrido, la actividad bordeará el pantano del Rumblar. En total, la competición contará con 392 kilómetros y un desnivel positivo de 8.518 metros. Este año será la octava edición de la "Andalucía Bike Race", y se realizará entre el 25 de febrero y el 2 de marzo. Se espera, como en otras ediciones, cerca de 800 corredores de una treintena de países. La cita es la única que se celebra en España con la categoría S1 de la Unión Ciclista Internacional. Cabe destacar que entre los participantes de este año competirán los medallistas olímpicos españoles Carlos Coloma y José Antonio Hermida, y el portugués Tiago Ferreira, actual campeón del mundo y ganador de la edición de 2017.

El consejero de Turismo y Deporte de la Junta de Andalucía, Francisco Javier Fernández, señaló durante la presentación del encuentro ciclista en la Feria Internacional de Turismo: "Esta prueba es una de las que mejor representa el binomio entre turismo y deporte, ya que contribuye a fomentar la promoción del ciclismo y, al mismo tiempo, a mostrar la variedad del destino Andalucía".

IU enumera las seis enmiendas que presentó a los Presupuestos de 2018

Las partidas denegadas buscaban ayudar a afectados por la crisis

Juan Francisco Cazalilla, portavoz del grupo IU de Andújar, enumeró las seis enmiendas que propusieron para los presupuestos de 2018, aunque fueron rechazadas. La primera trata sobre un plan de empleo específico para la mujer, con una dotación de 250.000 euros: "Es uno de los colectivos, a nuestro juicio, que más ha sufrido las consecuencias de la crisis", señaló, y añadió que querían ampliar la dotación del plan Tu primera experiencia laboral, que tiene en marcha el Ayuntamiento, con unos 60.000 euros para ello. La tercera moción que presentaron fue una dotación para la creación de vivienda pública y la puesta en marcha de un plan de creación de este tipo de inmuebles para jóvenes en pedanías.

La cuarta pretendía que los componentes de la Comisión de Economía y Hacienda, formada por los grupos políticos que componen el pleno, tuviera acceso a la información de vinculación jurídica o de aspectos económicos. Juan Francisco Cazalilla señaló a este respecto: "Es crucial para conocer las cuentas del Ayuntamiento de Andújar y para fiscalizar el dinero público".

La quinta moción trataba sobre el control de los planes de pagos de la tesorería y de los de pagos a proveedores. Por su parte, la última moción se refería a las contrataciones en diferentes bolsas del personal eventual que se hace por parte del Ayuntamiento. El portavoz de IU pedía que la comisión de Personal pudiese conocer las características de los trabajos.



MOCIONES. *Cazalilla y Sáez muestran las mociones.*

Actos vandálicos en un parque de Valdepeñas

Destrozan varias barandas valoradas en miles de euros

JUAN ANTONIO CABRERA

El Ayuntamiento de Valdepeñas ha pedido la colaboración ciudadana para tratar esclarecer los actos vandálicos que han causado cuantiosos destrozos en el parque del Vadillo. En concreto, y aprovechando la noche, una o varias personas rompieron las barandas de madera de ese paraje, uno de los más visitados por los vecinos del municipio. La alcaldesa, Laura Nieto, asegura estar "desconcertada y consternada" por unos hechos que, además de dañar la buena imagen del municipio, ocasionan un importante coste en las arcas municipales, valorado en miles de euros.



JUAN ANTONIO CABRERA

DAÑOS. *Estado en que quedó parte de la baranda del parque.*

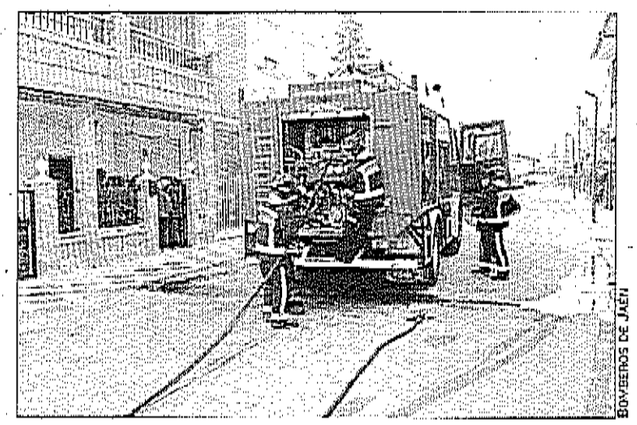

BOMBEROS DE JAÉN

Fuego en una casa de Villargordo

Los Bomberos de Jaén acudieron ayer por la mañana a Villargordo para sofocar el fuego que se declaró en la chimenea de una casa, ubicada en la calle Cristo de la Salud. Fueron los propios vecinos de la zona los que alertaron de que la instalación había salido ardiendo, al parecer por la acumulación de hollín. Al lugar, se desplazaron seis agentes en el vehículo Bomba Urbana Pesada.

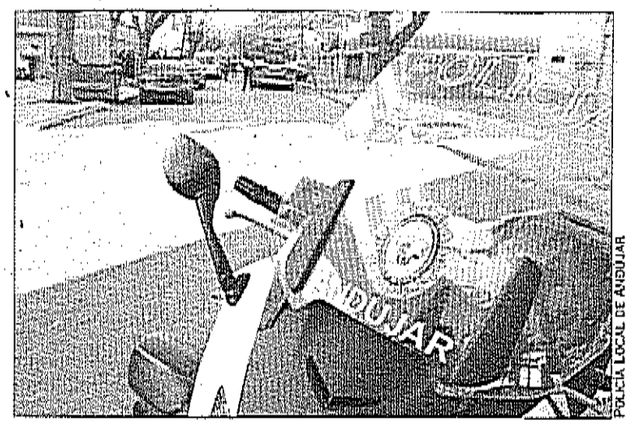

POLICÍA LOCAL DE ANDÚJAR

Susto por el humo en Andújar

Varias dotaciones de la Policía Local de Andújar y de los Bomberos tuvieron que intervenir por la acumulación de humo en un piso de Andújar. El 112 activó el protocolo y movilizó a los servicios de emergencia por lo que, en principio, parecía un incendio en una vivienda de la Avenida Santo Reino. Después, se comprobó que solo había humareda.

Rogad a Dios en caridad por el alma de

Don Francisco Ballesteros Román

Que falleció en Jaén el día 18 de enero de 2018, a los 66 años de edad, después de recibir los Santos Sacramentos y la bendición de Su Santidad

D.E.P.

Sus hijos, Francisco Javier, María Teresa y Cristina Ballesteros García; hijos políticos, Juan Miguel y Víctor Manuel; nieta, Carla; hermanos, Juan de Dios y María Dolores Ballesteros Román; hermanos políticos, sobrinos, primos y demás familia.

COMUNICAN a sus amistades tan sensible pérdida y ruegan una oración por su alma y la asistencia al funeral de entierro y misa córpore insepulto que, por su eterno descanso, se celebra hoy sábado día 20, a las 9 de la mañana, en la capilla del Tanatorio Ciudad de Jaén, por cuyos favores les quedarán muy agradecidos.

El difunto se vela en el Tanatorio Crematorio Ciudad de Jaén (sala 5), donde posteriormente será incinerado.

Jaén, enero de 2018

Delgado Díaz S.L., Servicios Funerarios & Tanatorio

Rogad a Dios en caridad por el alma de

Don Juan de Dios López del Moral

Que falleció en Jaén ayer día 19 de enero de 2018, a los 83 años de edad, después de recibir los Santos Sacramentos y la bendición de Su Santidad

D.E.P.

Su esposa, María Francisca Arco Póroz; hijos, Rosa María, Manuel y Montserrat López Arco; hijos políticos, David, Capilla y Agustín; nietos, Judith, Cristina, Xavi, Samuel, Alba y Pablo; hermanos, hermanos políticos, sobrinos, primos y demás familia.

COMUNICAN a sus amistades tan sensible pérdida y ruegan una oración por su alma y la asistencia al funeral de entierro y misa córpore insepulto que, por su eterno descanso, se celebra hoy sábado día 20, a las 11 de la mañana, en la capilla del Tanatorio Ciudad de Jaén, por cuyos favores les quedarán muy agradecidos.

El difunto se vela en el Tanatorio Crematorio Ciudad de Jaén (sala 4), donde posteriormente será incinerado.

Jaén, enero de 2018

Delgado Díaz S.L., Servicios Funerarios & Tanatorio

Rogad a Dios en caridad por el alma de

Doña Margarita Martos Siles

Que falleció en Jaén ayer día 19 de enero de 2018, después de recibir los Santos Sacramentos y la bendición de Su Santidad

D.E.P.

Sus hermanos, José, Ángel Custodio y María Antonia (†) Martos Siles; hermana política, Ana Gallego Mata; primos y demás familia.

COMUNICAN a sus amistades tan sensible pérdida y ruegan una oración por su alma y la asistencia al funeral de entierro y misa córpore insepulto que, por su eterno descanso, se celebra hoy sábado día 20, a las 4 de la tarde, en la capilla del Tanatorio San José, por cuyos favores les quedarán muy agradecidos.

La difunta se vela en el Tanatorio Crematorio San José (sala 7), y será inhumada en el cementerio de Pegalajar.

Pegalajar, enero de 2018

Funeraria y Tanatorio San José

Rogad a Dios en caridad por el alma de

Doña Ángeles Torres Valenzuela

Viuda de don Alfonso Siles Mollado

Que falleció en Jaén ayer día 19 de enero de 2018, a los 97 años de edad, después de recibir los Santos Sacramentos y la bendición de Su Santidad

D.E.P.

Sus hijos, José y Dolores Siles Torres; hijos políticos, Juana de Dios Colmenero y José Manuel Pérez (†); nietos, Silvia, Alberto, Gemma, Wanesa, Néctor, Francisco Javier, Aldara y Macarena; bisnietos, hermanos, hermanos políticos, sobrinos, primos y demás familia.

COMUNICAN a sus amistades tan sensible pérdida y los ruegan una oración por su alma y la asistencia al funeral de entierro y misa córpore insepulto que, por su eterno descanso, se celebra hoy sábado día 20, a las 10 de la mañana, en la capilla del Tanatorio Ciudad de Jaén, por cuyos favores les quedarán muy agradecidos.

La difunta se vela en el Tanatorio Crematorio Ciudad de Jaén (sala 7), y será inhumada en el cementerio San Fernando.

Jaén, enero de 2018

Delgado Díaz S.L., Servicios Funerarios & Tanatorio

Últimos preparativos para las elecciones de la Cofradía

Los tres candidatos muestran sus programas electorales a los cofrades

LAURA PLAZA

Los candidatos a la presidencia de la Cofradía Matriz se enfrentarán en breve a las elecciones, por lo que pusieron a disposición de los cofrades un programa electoral donde mostraron una serie de puntos y acciones que quieren realizar. Como primer punto, el programa de Manuela Díaz habla de "engrandecer y fomentar los cultos y la devoción a la Virgen de la Cabeza". Propone realizar encuentros entre cofrades y grupos de jóvenes, así como estudiar la reforma y ampliación de la casa de la Cofradía para usarla durante todo el año. Otro de sus puntos se centra en "continuar y ampliar la escuela de tamboristas, el cuerpo de fiscales, el cuerpo de abanderados y recuperar el coro". Quieren redactar un reglamento de la Cofradía Matriz con las demás filiales. Además de otro reglamento sobre el régimen interno para la regulación del protocolo de la Cofradía. También quieren "moderar y afianzar" la relación con otras cofradías filiales. Otro de sus apartados es la mejora de la página web y la creación de una biblioteca virtual. Entre las recuperaciones que quieren hacer, está la del boletín "Campanario" y la caseta de la Cofradía en la Feria de Septiembre.

El candidato Manuel Ángel Vázquez, tiene como primer punto de su programa el "mantener el sello devocional, seriedad, elegancia y distinción de la Cofradía Matriz". En su plan explica que quiere realizar exposiciones en la sede y llevar un inventario del patrimonio. Además de recuperar el Coro de la Cofradía Matriz y crear campamentos para jóvenes.

Otros de los puntos señalados es la actualización del censo de cofrades y la puesta en marcha de un servicio de atención e información, tanto física como electrónica. También busca "promover la caridad como cimiento fundamental" y quieren "moderar y afianzar" la relación con otras cofradías filiales. El último punto, expone "facilitar" el acercamiento con otras instituciones públicas con implicación directa o indirecta con la celebración de actos y cultos que organiza la cofradía.

El primer objetivo que se marcó la terna de José Antonio Hinojo es: "Devolver la confianza a los cofrades que han visto a su cofradía envuelta en polémicas que nada tienen que ver con los valores de la cofradía". Por otra parte, quieren llevar a cabo actos para fomentar la relación entre los cofrades, además de que consideran fundamental: "La existencia de un diálogo fluido entre las filiales y la Matriz". Consideran que hay que realizar un régimen interno donde se recopile el protocolo en los distintos cultos y manifestaciones públicas de la Cofradía y señala que tienen la intención de "mantener los cultos que actualmente se están haciendo y engrandecerlos para darles el máximo esplendor". Así, quieren destinar un porcentaje del presupuesto de la Cofradía a la caridad y crear una comisión de trabajo propia para ello.



PROCESIÓN. *Bendición de los más pequeños durante el desfile de la Virgen por las calles de Andújar.*

Procedimiento electoral y trabajo de la comisión gestora

Las elecciones para la presidencia de la Cofradía Matriz de la Virgen de la Cabeza se celebrarán el próximo 27 de enero en la iglesia de San Miguel. El horario de la votación será desde las 16:00 a las 21:00 horas. Estas elecciones son fruto del decreto del obispo de la Diócesis de Jaén, Amadeo Rodríguez Magro, que dictaminó el 30 de octubre del año pasado.

Las tres ternas que se presentan las forman: Manuela Díaz Expósito junto a Modesto Ballesteros Pinillas, como vicepresidente, y Ángel Miguel Soto López como administrador. El candidato Manuel Ángel Vázquez Prieto cuenta en su candidatura con Luisa María Guerrero Sánchez como vicepresidente, y Luisa María Fuentes Jiménez como administradora. Y José Antonio Hinojo, formó terna junto a José Ángel Borrego, como vicepresidente, y Alejandro de la Torre de administrador.

Los cofrades recibieron una carta con las papeletas para la votación junto a un escrito sobre la evolución de la comisión gestora de la Cofradía desde el año 2016. Exponen: "La Cofradía queda con un sistema de gestión completo, informatizado y fácilmente accesible", en el que se encuentra una base de datos de cofrades, un sistema contable automatizado, un inventario actualizado, grupo de banderistas y grupo de fiscales.

En esta carta también facilitan una valoración de cómo se encontraron la situación inicial de la Cofradía en el año 2016. Además de incluir un documento con los ingresos y gastos que tuvo la Cofradía Matri durante el último año 2017.

La Romería es ya más internacional

El cartel ganador de esta edición fue presentado en Fitur

El viernes 19 se presentó el recientemente elegido cartel de la Romería 2018 en la Feria Internacional de Turismo (Fitur), que se está realizando esta semana en Madrid. La obra que representará este año la fiesta local fue realizada por Irene Pereña, ganadora del concurso "Luis Aldehuela" que se realiza todos los años para la elección del cartel. En Fitur, además de la artista, también estuvieron el alcalde de Andújar, Francisco Huertas; el concejal de Festejos, Pedro Luis Rodríguez; y la concejal de Promoción Local, Encarna Camacho. El padre Domingo Conesa, rector del Santuario, y Hermano Mayor de la Cofradía Matriz de la Virgen de la Cabeza, Ramón Pérez, también estuvieron presentes en la Feria Internacional de Turismo. El acto de presentación del cartel tuvo lugar el pasado martes 16 en la antigua iglesia de Santa Marina, donde, aparte de enseñar al ganador, se expusieron los veintitrés cuadros que se presentaron al concurso de la elección del cartel de la Romería.

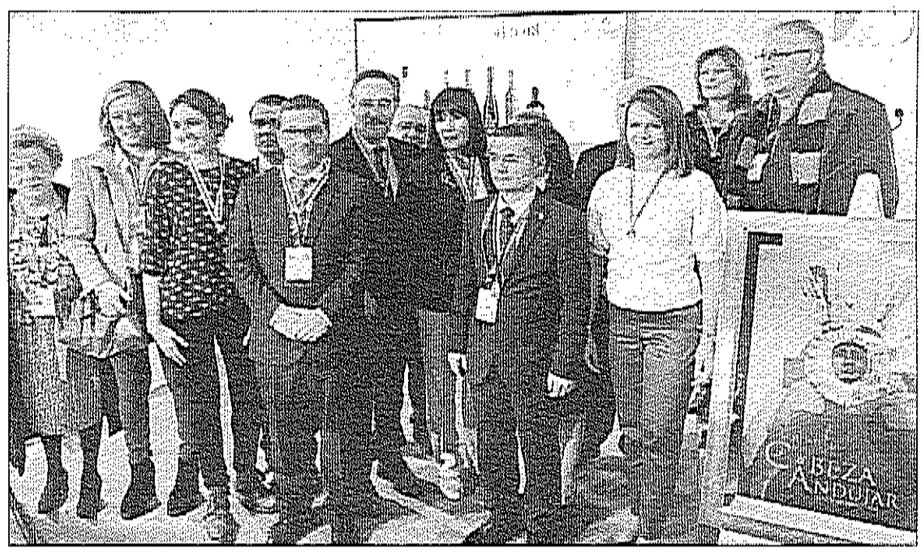

TURISMO. *Los representantes de Andújar durante la presentación del cartel de la Romería 2018 en Fitur.*

El recuerdo de la vida de Camarón antes de los tablaos

Moraga da la segunda conferencia del X Seminario Estudios Flamencos

LAURA PLAZA

La segunda conferencia de la décima edición del "Seminario de Estudios Flamencos", que este año gira en torno a la figura de José Monje Cruz, Camarón de la Isla, fue llevada a cabo por el guitarrista Mario Moraga. Es licenciado como profesor de música por la Universidad de Cádiz y de guitarra flamenca por el conservatorio superior de música "Rafael Orozco", situado en Córdoba. El artista, actualmente, da clases en la Escuela Municipal de Flamenco de Andújar. Para su intervención, Moraga investigó sobre la vida de este reconocido cantaor a partir de algunos textos, entre los que se encontró el libro bibliográfico que hizo su mujer, Dolores Montoya, conocida como "La chispa". Curiosamente, este documento se titula "La Chispa de Camarón".

El guitarrista andujareño explicó que, normalmente, la vida del músico se conoce desde que empezó "a trabajar en los tablaos, a sus siete, ocho años", pero que lo que vivió antes de eso es "muy interesante". Son estas vivencias lo que recoge el libro biográfico de su esposa, donde se encuentran muchas anécdotas desconocidas. Una de las cosas que llamó la atención de Moraga fue que con la dinastía de los Monjes, en el siglo XVI, una familia cercana a la corte y que fueron considerados como "unos grandes de la época", trabajaron el abuelo y el padre de Camarón como frugüeros.

Su progenitor, Juan Luis Monje, además de dedicarse a esa profesión, también fue cantaor. El exponente subrayó que este personaje conseguía reunir a mucha gente en su fragua porque se acercaban para escucharle cantar. También mencionó a la madre del músico, Juana Cruz, de la que puso un audio cantando en una fiesta que se celebró en la casa de los Monjer. Hasta la vivienda de Camarón se desplazaron múltiples artistas, como "El Perla", para escuchar y disfrutar de estas canciones. Por ello, Mario Moraga quiso resaltar la influencia familiar en la vida de José Monje Cruz. También explicó cómo conoció a los cantantes Rancapino o Pansequito, además de al guitarrista Paco de Lucía, con el que trabajó en muchas ocasiones a lo largo del tiempo. O cómo Juana Cruz, en su día a día, sacó a delante a sus siete hijos, pues su marido falleció cuando este era aún pequeño.



LAURA PLAZA

CONFERENCIA. *Mario Moraga en su intervención en el X Seminario de Estudios Flamencos.*

Una vez finalizada la exposición, el cantaor Rafael de Utrera, que trabaja actualmente en la compañía Vicente Amigo, y el guitarrista Niño Seve, interpretaron unas canciones. La próxima cita cultural será el 6 de febrero en la sede de la Peña Flamenca "Los Romeros", y el encargado de realizarla será Juan Parras, director de Radio Andújar. Después se desarrollará un recital de baile, a cargo de Marcos Morales y su grupo. Esta décima edición comenzó el pasado 1 de diciembre, en la que Ángeles Toledano describió gran parte de la vida musical del artista José Monje y mostró algunas de las canciones que interpretó con el guitarrista Paco de Lucía.

Estas jornadas cuentan con la colaboración del Instituto Andaluz de Flamenco, de la Junta de Andalucía, de la Diputación de Jaén y del área de Cultura del Ayuntamiento de Andújar.

PLENO EXTRAORDINARIO

Aprobada la renovación de la RPT para 2018

La Corporación Municipal de Andújar debatió, en el pasado pleno extraordinario, la aprobación de la Relación de Puestos de Trabajo (RPT) del Ayuntamiento para 2018. Este punto fue aprobado gracias a los votos a favor del Partido Socialista, del Partido Andalucista e Izquierda Unida, y con la oposición del Partido Popular.

La concejal de Personal, Josefa Jurado, expuso que el equipo de gobierno redactó un RPT para conseguir la "consecución de la eficacia de la prestación de los servicios, así como la construcción de una administración moderna y de calidad". Asimismo, añadió que todos los cambios que se han realizado se hicieron siempre "en base a una serie de fundamentos jurídicos".

La edil también leyó algunos de los artículos que se usaron, como por ejemplo que "la planificación de los recursos humanos en las administraciones públicas tendrá como objetivo contribuir a la consecución de la eficacia de la prestación de los servicios, y de la eficacia en la utilización de los recursos económicos disponibles, mediante la dimensión adecuada de sus efectivos, sus mejor distribución, formación, promoción profesional y movilidad".

Durante el debate, fue el exconcejal de esa misma área del PP, Francisco Carmona, quien respondió a la concejal y expuso, desde su primera intervención, que su grupo político no apoyaría esta renovación del RPT, porque consideraban que Jurado había alterado "arbitrariamente" los principios de la valoración para su realización.

"Casorello", encargado de vestir esta temporada al Málaga CF de la ONCE

La marca andujareña realiza 32 polos, dos para cada jugador

La marca de ropa iliturgitana "Carosello" es la encargada de vestir al equipo del Málaga CF de la sección de la Once en esta temporada. El gerente de la empresa, Ángel Medina, explicó que esta oportunidad les llegó de "forma casual, por intermediario de un amigo" que tiene en común con el conjunto de fútbol. Fue esta persona la que los puso a ambos en contacto, ya que le comentó que la entidad malacita necesitaban polos para completar la equipación. El resto de la vestimenta deportiva, es decir, el chándal en sí, se la proporciona el primer equipo del Málaga CF, cuya principal promotora es la marca Nike. En concreto para esta temporada, Carosello realizó un total de treinta y dos polos, dos para cada jugador y para el equipo técnico, que, en total son 16 personas. Ángel Medina destacó que tienen otro proyecto con esta entidad futbolística a corto plazo para la Copa del Rey: "Le vamos a hacer también unos nuevos polos y camisetas casuales que complementarán su equipación", aseguró el gerente. Esta marca de ropa nació hace un año y dos meses en el municipio de Andújar. Sus productos son, básicamente, sudaderas y camisetas que se utilizan a diario. Junto con Ángel Medina se encuentra Vanesa Juárez, su prima, y ambos son los propietarios de la empresa. Actualmente, venden sus productos a través de las redes sociales y en dos puntos físicos de la ciudad iliturgitana: los comercios "Scapolo" y "Ana de Coco".



EQUIPACIÓN. *Antonio Ruiz, entrenador, y Ángel Medina.*

INNOVACIÓN TECNOLÓGICA Y TURISMO

"Andalucía Lab" es un centro que impulsa la consejería de Turismo y Deporte de la Junta de Andalucía. En las instalaciones se ofrece servicios y formación en materia de innovación turística a empresas, profesionales y emprendedores. Entre sus objetivos está construir en la región un destino turístico más competitivo, mediante el estímulo de las competencias digitales y tecnológicas.

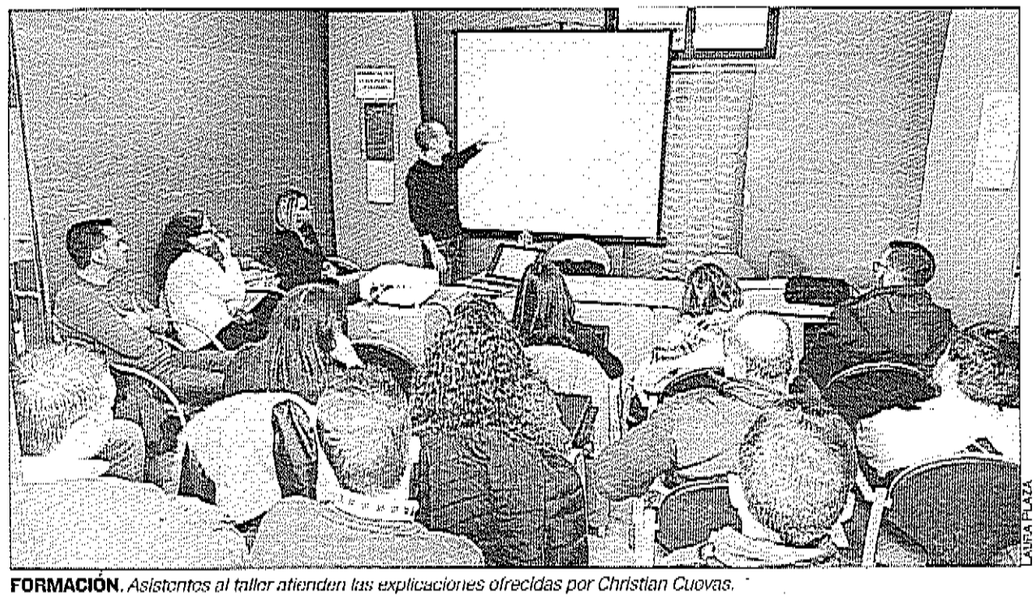

LAURA PLAZA

FORMACIÓN. *Asistentes al taller atienden las explicaciones ofrecidas por Christian Cuevas.*

Atractivos de vender en la Red

Más de veinte personas participan en un taller ofrecido por "Andalucía LAB"

LAURA PLAZA

El centro de innovación turística Andalucía Lab impartió en Andújar, con la colaboración con la Cámara de Comercio, un taller gratuito titulado "Estrategia de Email Marketing". El objetivo de este encuentro formativo fue poner de relieve la importancia de tener conocimientos sobre la utilización del correo electrónico para fines económicos. Lo definieron como "herramienta de gran potencial" dentro de estos mismos departamentos de las firmas. Con este instrumento empresarial, se pretende conseguir la fidelización de los clientes, y además, de esta manera conseguir, un aumento de la facturación de las firmas.

Este taller del "Andalucía Lab" se impartió en la Oficina Técnica del Centro Comercial Abierto, situado en la Plaza Rivas Sabater. A la exposición asistió un grupo de 22 personas aproximadamente. El encargado de desarrollar el contenido del taller fue Christian Cuevas, consultor Estratégico de Marketing Digital y Negocio.

En la convocatoria, los asistentes aprendieron a utilizar la plataforma Mailchimp, esta es una herramienta que sirve para la gestión de las campañas de correo electrónico de márquetin. También se ofrecieron pautas para dar soluciones a aquellos errores comunes que tienen los empresarios, y conseguir que la campaña que desarrollen sea "más efectiva". Además, los participantes de este taller observaron cuales con las variables que deben tener más en cuenta a la hora de medir, por su importancia en los resultados de las campañas de comercialización.

Los contenidos que se presentaron durante el taller fue, en primer lugar, una introducción al significado de "email marketing", Se analizó por qué es importante para

Puesta en relieve de la importancia del email marketing como herramienta

las empresas, sus conceptos básicos y las posibidades que abre. Desentrañaron cuales son las ventajas en las empresas. Además realizaron una definición de la estrategia de esta herramienta de correo. También trataron el desarrollo de las listas de distribución de correos electrónicos, y la creación de una campaña de márquetin desde los inicios, que tenía por título "Optimización del diseño". Los expertos enseñaron al alumnado cómo efectuar mediciones de los resultados. Y se finaliza los contenidos de este taller con la presentación a los asistentes de un caso real, y con la consiguiente realización de un caso práctico.

Este taller formativo está dirigido a pequeñas y medianas firmas y autónomos, del sector turístico de Andalucía que deseen agregar las tecnologías de la información y la comunicación a sus métodos de negocio, con el fin de se beneficien de un aumento de su competitividad y su productividad en el mundo económico, donde internet está cada vez más presente.

PRESUPUESTOS 2018

El grupo de IU pide más participación

Izquierda Unida justificó su desacuerdo con los presupuestos municipal del 2018. El primer aspecto, que ya mencionó Juan Francisco Cazalilla, portavoz de IU en el pleno, fue la supuesta falta de participación de los colectivos sociales para la elaboración del presupuesto, "sobre todo en el capítulos dos, de gastos de bienes y corrientes de servicios; cuatro, que de subvenciones, yseis y siete, sobre inversiones". Así lo destacó Juan Antonio Sáez, coordinador local de IU. Reclamó la reforma "urgente" del reglamento de participación ciudadana del Ayuntamiento.

EN EL HOSPITAL

Un jornalero fallece por un infarto

La Policía Local informa de que un hombre que descarga aceituna en la cooperativa San Rafael, situada en el polígono de la fundición murió, de un infarto, por la mañana. Como la ambulancia tardaba en en llegar, los agentes se encargaron de trasladar al varón hasta el Hospital Alto Guadalquivir en un vehículo. En las instalaciones le realizaron las maniobras de reanimación cardiopulmonar, aunque no pudieron salvarle la vida. A las doce del mediodía falleció el hombre, Fernando Martínez Estévez, de setenta años.

La Cofradía del Buen Remedio se renueva

Toma de posesión de la junta encabezada por Ángel Luis Calzado

La toma de posesión de la nueva junta de Gobierno de la Hermandad del Buen Remedio se celebró en la capilla del antiguo hospital, dentro del marco de una eucaristía. El nuevo equipo lo forma la terna compuesta por Ángel Luis Calzado, María Sánchez y Elvira Gómez, a los que se unen otros miembros como Antonio Lomas, Juan Manuel Herrera, Virginia del Moral , Luis Miguel Parrado, Carlos Toribio García, Antonio Jesús Moreno, Antonio Luis Sánchez, Juan Manuel Sánchez-Reyman y María del Carmen Teruel. El acto litúrgico fue oficiado por Pedro Montesinos, párroco de Santa María la Mayor, y Salvador Egido, vicario de la Basílica-Santuario de Nuestra Señora de la Cabeza y director espiritual de la hermandad del Buen Remedio. En el transcurso de la eucaristía Antonio Jesús Pareja interpretó al piano obras sacras del compositor Johann Sebastian Bach y algunas marchas procesionales. El pequeño edificio religioso estuvo lleno de fieles durante la ceremonia religiosa.



ÁVEL PLAZA

PARQUE NATURAL. *La junta de gobierno de la cofradía, con Pedro Montesinos y Salvador Egido.*

PARQUE NATURAL

Protección para aumentar la biodiversidad

La Junta de Andalucía está realizando unas actuaciones selvícolas en el Parque Natural de la Sierra de Andújar. Estos trabajos tratarán las masas forestales para favorecer el desarrollo de la biodiversidad del parque natural. Entre los actos que llevarán a cabo, se realizarán podas, rozas selectivas de matorrales y cortas de pinar. Además, en los montes del término municipal de Andújar, se llevará a cabo la construcción de refugios, llamados majanos; cercados de protección y siembra para el desarrollo del conejo, especie que es la principal fuente de alimentación del lince ibérico.

La consejería de Medio Ambiente tiene como objetivos generales "promover la gestión forestal integral sostenible, aumentar la provisión de servicios de los ecosistemas, conservar y potenciar la biodiversidad y proteger y conservar el suelo contra la erosión y evitar la desertificación".

Fiestas privadas con menores

La Policía Local encuentra droga en dos desalojos de locales alquilados

LAURA PLAZA

Este fin de semana, la policía local de Andújar llevó a cabo el desalojo de dos locales de la calle Historiador Terrones. Entre los dos espacios había alrededor de unos 60 jóvenes, entre los que también había menores. Estos grupos se reunían para celebrar "fiestas privadas". El jefe de la Policía Local de Andújar, Miguel Soria, explicó que se trata del alquiler de locales comerciales, que luego usan como lugar de ocio, o "un salón social", haciendo un uso "indebido" de este espacio. Soria también destacó que esos espacios están "en condiciones de insalubridad", que los equipaban con muebles que se encontraban en la calle. Y que los presentes allí realizaban un "uso indebido de las instalaciones, consumiendo alcohol, y alguna que otra droga", señaló que el espacio olí a estupefacientes.

La primera actuación de la policía local fue el viernes 19, con un grupo de 20 personas, 7 de ellos menores. Y el sábado 20 se encontraron en otro local unas 42 personas, con aproximadamente 7 menores. El protocolo que sigue la Policía Local cuando hay menores es, en primer lugar, identificarlos, y luego "lo ponemos en conocimiento de sus padres, porque algunos no lo saben", expuso Miguel Soria. Para este operativo contaron con un equipo de unos 6 policías locales. Y subrayó que normalmente suelen ir en parejas, pero que al tratarse de grupos de cuarenta personas, como en el caso del sábado, no bastan dos. Tras esta intervención, la Policía Local precintó los locales, "no cumplen la normativa de salubridad y seguridad" explicó el jefe de la policía local, pero tampoco de "evacuación, ni tienen medidas de ventilación".

Explicó que esta situación del uso indebido de locales comerciales se da a menudo con propietarios que no son vecinos de la comunidad. "Estos propietarios de locales tienen que ver que sea compatible con el resto de usuarios". Pero además "el local comercial se debe a las normas de convivencia de la comunidad".

En primer lugar, la Policía Local pone en conocimiento del área de urbanismo este caso, "por darle un uso diferente de lo que es el local comercial". Y también lo pondrían en conocimiento de Hacienda, si el contrato de alquiler no cumple las normas establecidas. A la comunidad de vecinos le informan, que deben consultar el reglamento de la Ley Horizontal de la propiedad. Actualmente, la policía local se encuentra en trámites para que les faciliten los contratos de alquiler de dichos locales. Soria advierte: "Puede disponer de los bienes privados, pero no de forma indiscriminada y sin cumplir ningún tipo de norma".

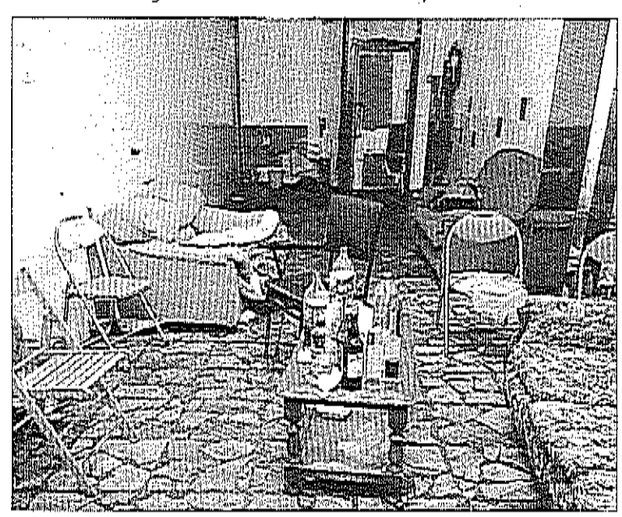

ALQUILER. *Local desalojado por la Policía Local.*

FUNDACIÓN ALBOR JAÉN

INSTITUTO SUPERIOR DE FORMACIÓN PROFESIONAL

fundacionalborjaen.org

C.D.P. Fundación ALBOR Jaén
Carretera de Madrid, 21
23009 Jaén
Telf: 953 900 007

C.D.P. Fundación ALBOR Linares
Calle Daoiz, 18
23700 Linares, Jaén
Telf: 953 691 264

CICLOS F.P. impartidos:
- Técnico en Emergencias Sanitarias
- Técnico en Cuidados Auxiliares de Enfermería
- Técnico Superior en Imagen para el Diagnóstico y Medicina Nuclear
- Técnico Superior en Educación Infantil
- Técnico Superior en Actividades Físicas y Deportivas
- Técnico Superior en Integración Social

CENTRO AUTORIZADO

JUNTA DE ANDALUCIA
CONSEJERÍA DE EDUCACIÓN

¡RESERVA TU PLAZA!

TITULACIÓN HOMOLOGADA

El alcalde ensalza la labor de la Diputación

Francisco Reyes señala que la implicación del organismo provincial en el municipio "es fundamental"



LAURA PLAZA

ADMINISTRACIÓN. *Francisco Huertas y Francisco Reyes, durante el acto.*

LAURA PLAZA

El secretario general del Partido Socialista de Jaén, Francisco Reyes, se reunió con Francisco Huertas, secretario general de esta fuerza política en Andújar, para la celebración del acto "Los socialistas en las instituciones".

Francisco Huertas explicó que este programa trata de que aquellos cargos institucionales del Partido Socialista informen "del papel que están desempeñando las instituciones a las que representan". Es por esto que Francisco Reyes acudiera también en calidad del trabajo que realiza en la Diputación. Al respecto señaló que la implicación del organismo provincial "es absolutamente fundamental para el desarrollo de muchísimas políticas de los servicios públicos y de las actividades que se celebran en Andújar". Y es que esta institución presta servicios básicos "como la recogida de agua o la recogida de basura", pero además "le dan un gran valor al municipio con eventos de primera índole, como es el memorial Francisco Ramón Higueras". Francisco Huertas también recordó que la Diputación facilitó ayudas para la instalación de empresas en Andújar, y que dan un apoyo "incondicional" a la cultura y el deporte.

En este sentido, subrayó que el objetivo del acto, que se celebra con militantes del partido, es "informar de todo lo que se hace, que es mucho. Y que está marcando la diferencia", manifestó.

Francisco Reyes felicitó a la agrupación local, ya que es una de las que "mejor funciona" en la provincia de Jaén, "por el dinamismo, por la cantidad de actividades". Así resaltó la importancia de este tipo de reconocimientos a administraciones. Valoró a la diputación provincial, como "una administración fundamental en cualquier provincia", y subrayó su importancia dentro de Jaén. "91 de los 97 municipios de los que contamos tienen menos de 20.000 habitantes. La Diputación Provincial está presente en el cien por cien de los municipios de la provincia, y en algunos aspectos como la recogida selectiva de residuos sólidos y urbanos", explicó el secretario general.

También expuso que esta administración "es una gran desconocida", y reconoció: "Posiblemente no hemos sido capaces de poner en valor lo suficiente las diputaciones provinciales". De la misma manera subrayó la importancia de este tipo de actos: "Iniciativas como esta permiten conocer cómo funciona la administración y, especialmente, que hacemos los socialistas dentro de la misma".



24 HORAS DE SALA DE ESTUDIO

Alejandro Marina destaca la apuesta del actual equipo de Gobierno por la ampliación de los horarios de apertura de las bibliotecas de Andújar. Y subrayó la acogida de la sala de estudio, en funcionamiento 24 horas, que posee la Casa de la Cultura, "llena en la época de exámenes". Además, resaltó la apuesta por la cultura y el deporte que están realizando.

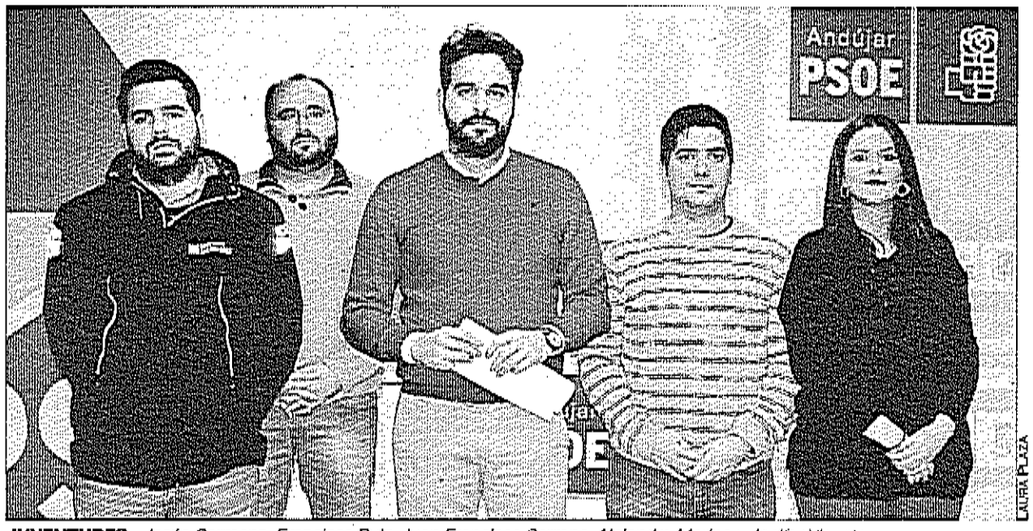

JUVENTUDES. *Jesús Carmona, Francisco Ruiz, Juan Francisco Serrano, Alejandro Marina y Jenifer Vicente.*

La Casa de la Juventud será una realidad este mismo año

Juventudes Socialistas ensalza el trabajo del Ayuntamiento en materia juvenil

LAURA PLAZA

El secretario general de las Juventudes Socialistas de Jaén, Juan Francisco Serrano, visitó la Casa del Pueblo del PSOE de Andújar, acompañado del representante en Andújar, Alejandro Marina. En la visita, los responsables políticos evaluaron la situación actual, en materia de juventud, tanto en el ámbito local como en el autonómico. El secretario general en la ciudad ensalzó algunas de las acciones que realizó su equipo en el tiempo que lleva en el cargo, como la creación de un programa de jóvenes talentos o de orientación y educación sexual. También señaló que se consiguieron ampliar los locales de ensayo y que la última Fiesta de la Primavera contó con más seguridad policial y servicios médicos. Además, Alejandro Marina expuso: "Sesenta y un jóvenes de la ciudad pudieron trabajar en diferentes departamentos del Ayuntamiento con las becas 'Tu primera experiencia laboral'".

Subrayó que mantienen mejores relaciones con administraciones públicas, como con el Instituto Andaluz de la Juventud. Y, además, anunció que será este año cuando la Casa de la Juventud "sea una realidad". Hace un mes se le otorgó a Andújar el premio "Educaciudad" de la Junta de Andalucía. Este equipo de Gobierno retomó las relaciones con la Universidad de Jaén, "que habían desaparecido con el anterior", detalló Madina, por lo que ya está en marcha el programa universitario para mayores y las acciones formativas de carácter universitario.

Juan Francisco Serrano agradeció a la agrupación local el "debate sereno, coherente y sosegado que se ha tenido en esta Casa del Pueblo en la agrupación local de Andújar". Añadió: "Tengo que agradecerles también por ser honestos en el trabajo y en la vocación política joven". El secretario general de las Juventudes Socialistas de Jaén hizo referencias a la visita de Nuevas Generaciones en a la ciudad iliturgitana: "Cuando ese joven desde Alemania, está viendo que su Gobierno de España no está dedicando ni un solo céntimo de euro para que pueda retornar...". Subrayó: "NN GG no deben contarnos mentiras y tampoco debe venir a quejarse de ninguna política".

Recordó algunas inversiones, como los más de 12 millones de euros "que han caído en la provincia de Jaén", y que ofrecieron "más de 1.500" contratos con el plan joven. También los más de 20 millones de euros de la Junta o los contratos a nuevos emprendedores que realizó Diputación.

SEMANA SANTA 2018

Conferencias para preparar la inminente Cuaresma

Las segundas charlas "Febrero Cofrade", que se realizarán en los salones parroquiales de Santa María la Mayor de Andújar, comenzarán hoy, 25 de enero, a partir de las 20:30 horas. En las jornadas participan las hermandades del Buen Remedio, la Esperanza, el Santísimo Sacramento y la Paciencia. Se trata de encuentros que tienen como objetivo la preparación a la Cuaresma.

Este año, en su segunda convocatoria, las conferencias versarán sobre "Los jóvenes en el mundo de las cofradías". La primera exposición que se realizará tratará sobre la "Vida de los Jóvenes en las Cofradías de Pasión y Gloria", que impartirá Mario Ordóñez, viechermano mayor de la cofradía Nuestra Señora de la Fuensanta y costalero del Santísimo Cristo de la Columna de la Cofradía de Nuestro Padre Jesús de Alcaudete. La segunda charla será el próximo 1 de febrero, con el tema "Joven, cristiano y cofrade", que impartirá Andrés Borrego, diácono permanente y profesor de religión católica en el instituto Nuestra Señora de la Cabeza. El 8 de febrero realizarán una mesa redonda sobre "Inquietudes de los jóvenes cofrades", en la que participarán los jóvenes de las hermandades que organizan estas charlas cofrades. Todas las exposiciones se realizarán a partir de las 20:30 horas.

El día 18 de febrero realizarán una eucaristía para la inauguración de la Cuaresma de las cofradías que pertenecen a la parroquia de Santa María.

Bienvenida a los alumnos Erasmus+

Visitan el edificio del Ayuntamiento y lugares históricos

La visita al Ayuntamiento de Andújar fue una de las principales actividades preparadas para los alumnos del programa Erasmus+, que acoge esta semana el instituto Jándula. La concejal de Educación, Alma Cámara, recibió a los alumnos y profesores en el salón de plenos. Después de este encuentro hicieron una excursión guiada por la Asociación Amigos del Patrimonio para conocer los lugares más históricos y representativos del municipio.

Los centros visitantes son "Goethe Gymnasium-Stolberg", de Alemania; el "Colegiul Tehnic de Transporturi", de Rumanía, y el "Liceo Scientifico Alfonso Maria de' Liguori", de Italia. Este proyecto, llamado "Europe(an) Matters a survey on attitudes towards Europe", promueve el aprendizaje mediante dos campos, de tal forma que pretende dar a conocer los valores que defienden las instituciones europeas y, con la realización de una encuesta, los alumnos pueden aprender a reconocer el trabajo de estas instituciones.



EUROPA. *Los alumnos y profesores visitan el salón de plenos del Ayuntamiento de Andújar.*

UNA GALA CON NOMBRE DE MUJER

Una gran dosis de autoestima

Emoción y compromiso se dan la mano en las diecinueve galardonadas

MARIELA SORIANO

Emoción a flor de piel. Pero también múltiples sentimientos, muestras de lucha y compromiso, sueños cumplidos y otros tantos aún por hacerse realidad de manos de la historia de mujeres que suponen todo un ejemplo. También mucha complicidad. Eso supuso la cuarta edición de la "Gala con nombre de Mujer". Una cita en la que Diario JAÉN reconoció, en colaboración con el Instituto Andaluz de la Mujer de la Junta de Andalucía, y con el apoyo de unos patrocinadores comprometidos con los jiennenses, a 19 mujeres luchadoras —16 féminas y 3 asociaciones— que desempeñan su labor en los cuatro puntos cardinales de la provincia, ante un salón Estrella del Hotel HO Ciudad de Jaén en el que se dieron cita numerosos familiares y amigos.

Valientes, sin fronteras, pioneras, comprometidas, creativas, inquietas, activas... La denominación de cada uno de los reconocimientos entregados era lo de menos, puesto que de lo que se trataba realmente era de aplaudir la labor de mujeres que cuentan con trayectorias excepcionales y que realizan una gran labor para el engrandecimiento de esta tierra. Y, con su experiencia vital, demostraron que no hay ningún obstáculo que sea insuperable, ni caminos que lleven a ninguna parte.

Eso sí, también quedó claro durante el acto que es mucho lo que se ha avanzado en materia de igualdad, pero como reconocieron varias de las galardonadas, además de la delegada del área, Teresa Vega, al hablar de futuro el camino es extenso. Aun así, la idea final, como apuntó durante el acto Blanca Aguilar, es que el mundo se mueve desde lo pequeño. En esta misma línea, las presentadoras de "Jaén Mujer", Carmen López y Pepi Galera, recordaron las palabras de Virginia Woolf, escritora y feminista, bajo cuya premisa nacieron estos premios "Jaén Mujer" que justo anoche cumplieron su cuarta edición: "No hay barrera, cerradura ni cerrojo que puedas imponer a la libertad de mi mente".

El próximo domingo, Suplemento Especial de la Gala "CON NOMBRE DE MUJER"



TRAYECTORIA. *El presidente del Consejo de Administración de DIARIO JAÉN Sociedad Anónima, Eleuterio Muñoz, hace entrega del premio en la categoría Mujer Única a la actriz ilturgitana Olga Hueso.*





EMILIO ARROYO

RECONOCIMIENTO. *La investigadora Patricia Castro con la magistrada del Juzgado de Violencia de Género, Isabel Moreno. A la derecha, el director de Diario JAÉN, Juan Espejo, entrega el premio a la procuradora Teresa Cátedra.*



MANUELA ROSA JAENES
Redactora jefa de Diario JAÉN

"Desde Diario JAÉN estamos convencidos de que es necesario aplaudir públicamente a las mujeres que en este mar de olivos hacen grande el nombre de Jaén a través de su dignidad y de su valor. Y lo hacemos con estos premios"



TERESA VEGA VALDIVIA
Delegada de Salud e Igualdad

"Si hay que definir esta gala, yo diría que es un diamante con múltiples caras que reflejan la grandeza de tantas mujeres que están en esta sociedad, en esta provincia. Y tenemos que agradecer a Diario JAÉN que nos haga más visibles"

PARTICIPACIÓN DE UNOS 80 DISEÑADORES

La séptima edición de Andújar Flamenca cuenta con cerca de 50 solicitudes para participar en esta cita, que como otros años, congregará tanto a diseñadores de municipio de Andújar, como de nivel nacional. Para el certamen de diseñadores noveles "Muévete Flamenca" contarán con la participación de más de otros 30 jóvenes nuevos diseñadores. Unos 80, en total.

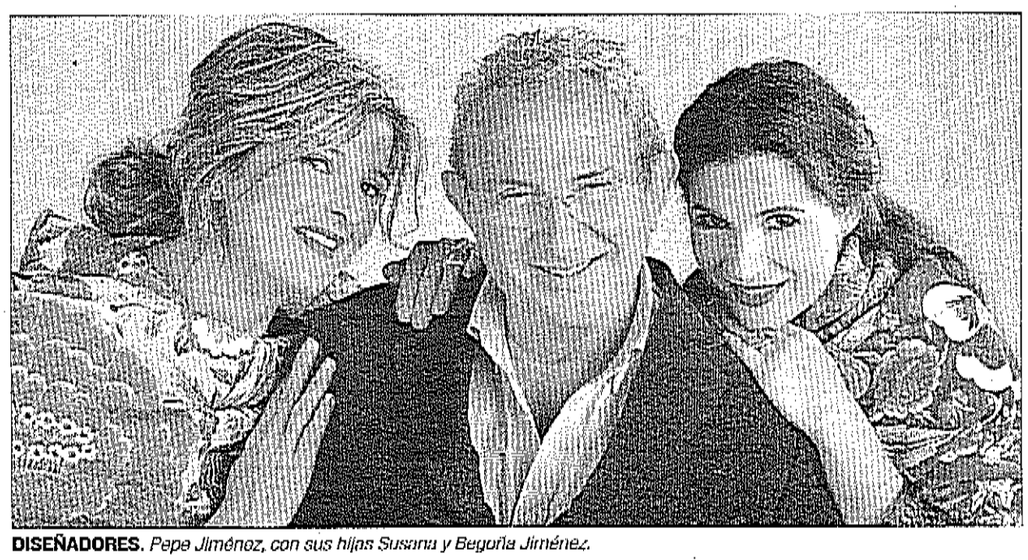

DISEÑADORES. *Pepe Jiménez, con sus hijas Susana y Begoña Jiménez.*

"El Ajolí", madrina de altura para Andújar Flamenca 2018

La séptima edición de la cita con la moda se celebrará del 2 al 4 de marzo

LAURA PLAZA

La firma de ropa flamenca "El Ajolí" será la madrina de Andújar Flamenca del 2018. La marca, de Huelva, se encarga del diseño y confección de trajes y faldas para baile y espectáculos y de batas de cola. También crean trajes de novias y diseñan "para ocasiones especiales", reza en la nota de prensa. Pepe Jiménez, diseñador onubense de la firma, comenzó en el mundo de la moda, en 1981, con un pequeño taller en su pueblo natal, San Bartolomé de la Torre.

Es el único diseñador que desfiló en la pasarela Cibeles en la temporada de 1989. Sus diseños desfilaron por el "catwalk" de Belmoda, en Granada; la Pasarela de la Moda Andaluza de París, en el Follies Bergèr, y en diferentes ediciones del Salón Internacional de la Moda Flamenca (Simof). Además, la firma onubense presenta cada año su nueva colección en el sevillano Hotel Alfonso XIII, con la pasarela flamenca bautizada como "We Love Flamenco".

Actualmente, con Pepe Jiménez trabajan sus dos hijas, Susana y Begoña Jiménez. La primera estudió Publicidad y Relaciones Públicas; mientras que Begoña se formó en Diseño y Moda y en Patronaje Industrial. Es la encargada del primer taller de su padre, en el municipio natal de él. En este taller, "dirige en su labor artesanal a un numeroso grupo de modistas que ya forman parte inseparable de la familia de El Ajolí", explica la propia compañía. Para la firma de ropa flamenca, "es fundamental el gusto por los materiales de calidad", como las gasas, sedas naturales o los algodones. En cuanto a los adornos, son elegidos por sus diseñadores con "esmero y cariño". Pero, además, esta marca se mantiene en "lo tradicional, el respeto a antiguas técnicas de costura, el gusto por lo bien hecho y por lo hecho a mano".

Entre los clientes de esta firman se encuentran personalidades del mundo del espectáculo y el cine. Pero recalcan, con especial cariño, la muñeca Barbie de la marca Mattel. Esta marca de juguetes contó con "El Ajolí" para vestir a esta muñeca, comercializando el modelo llamado "Barbie Andalucía". Andújar Flamenca, termina su comunicado sobre el amadrinamiento de la firma exponiendo: "Podemos decir con orgullo que nuestra ciudad cuenta con la mejor marca de moda flamenca del país". Este año, la séptima edición de Andújar Flamenca se celebrará entre los días 2 y 4 de marzo, en la Plaza de España.

PROPUESTA CULTURAL

Jornadas dedicadas al patrimonio iliturgitano

Las "XI Jornadas de Patrimonio de Andújar y comarca" se celebrarán entre el 3 y el 25 de febrero. Están organizadas por la Concejalía de Cultura del Ayuntamiento de Andújar y la Asociación Amigos del Patrimonio de Andújar. Lucas García, concejal de Cultura, explicó que, en la edición de este año, se centrarán en el patrimonio urbano, escrito, el habla, la lengua y la literatura. El responsable municipal también dejó claro: "Esta iniciativa fomenta el aprendizaje de un modo ameno y haciendo de nuestro patrimonio cultural un espacio para la complicidad social". Las jornadas se realizarán, a lo largo de cuatro sesiones, en el Palacio de los Niños de Don Gome e incluyen un viaje cultural para conocer los monumentos históricos de Alcalá la Real.

La primera sesión tratará sobre el callejero singular del municipio de Andújar "Un itinerario urbano por los lugares cargados de historia". El sábado 10 de febrero, a las 12:00 horas, está prevista la exposición el "Panorama literario de Andújar en el siglo XVII". La tercera charla en el Museo Arqueológico de Don Gome será el sábado 17, a partir de las 11:30 horas y está bautizada como "El Español hablado en Andújar: entre la literatura regional y la realidad". Propone un recorrido por distintos autores locales, que quisieron plasmar el modo de hablar de este municipio, y una segunda exposición, este mismo día, que comentará la obra "Dichos de luz y amor", de San Juan de la Cruz.

Setecientos años de historia municipal

La muestra recoge una carta firmada por el rey Fernando III

La sala de exposiciones de la Casa de la Cultura de Andújar acogerá, hasta el 28 de febrero, la muestra "700 años de historia de Andújar en el Archivo Histórico Municipal". El alcalde de Andújar, Francisco Huertas; junto a los concejales de Presidencia, Pedro Luis Rodríguez, y Cultura, Lucas García, estuvieron en la inauguración de la exposición. Enrique Gómez, comisario encargado, también presentó el proyecto. Esta exhibición cuenta con 24 paneles con documentos facsímil o las imágenes del fondo fotográfico, además de las 27 vitrinas con documentos de fondos municipales. Entre los documentos, se encuentra la carta del rey Fernando III, otorgando a Andújar los mismos términos municipales que tuvo en época musulmana. Esta carta data del siglo XII, del año 1241.

En el acto también se recordó que el Palacio de los Niños de Don Gome acogerá el archivo iliturgitano, con la intención de facilitar el acceso y la labor de estudios a aquellos que lo necesiten.

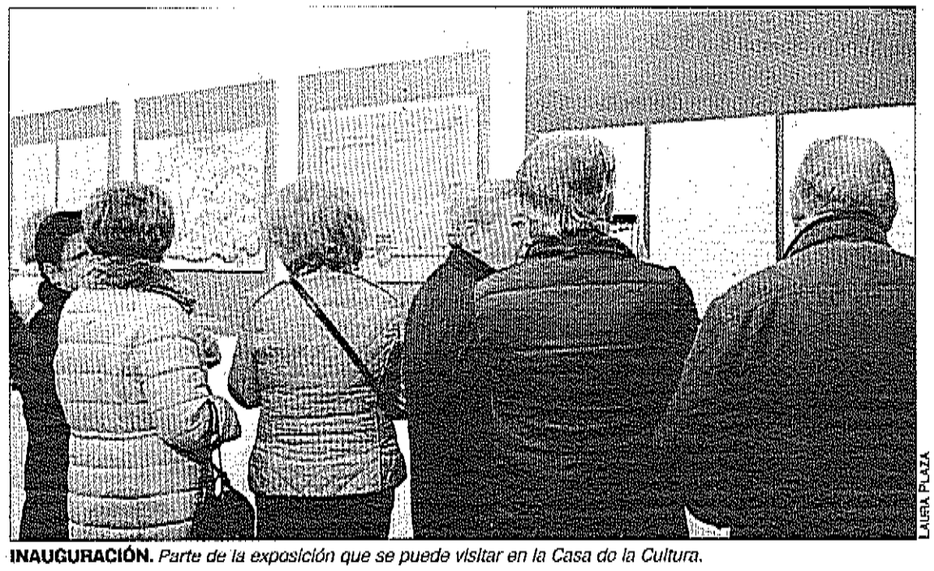

LAURA PLAZA

INAUGURACIÓN. *Parte de la exposición que se puede visitar en la Casa de la Cultura.*

Música para unir a niños y padres en el aprendizaje

El colegio San Eufrasio pretende crear una nueva comunidad específica

LAURA PLAZA

El colegio San Eufrasio acogió ayer la Primera Tertulia Musical Dialógica. Se basaron en la obra "El mago de Oz" y en su música para la actividad educativa. La Escuela de Música Municipal "Vera Mefre" se unió a este proyecto. Durante el acto, tocaron la canción "Over the rainwob", del compositor Harold Arlen, que es parte de la banda sonora de la película "El Mago de Oz", de 1939.

Esta canción, además, ganó el Oscar a la mejor canción original en ese mismo año. Los profesores del centro Antonio Javier Camacho y María Dolores Pérez interpretaron la canción con integrantes de la escuela municipal. Además de alumnos del centro educativo, asistieron algunos padres. El profesor de música Antonio Javier Camacho explicó a los alumnos y padres que, tras escuchar la canción, debatirán sobre "los sentimientos que nos producen, las sensaciones que hemos tenido, donde nos ha llevado", la pieza musical.

María de la Luz Toledano, jefa de estudios del colegio San Eufrasio, señaló: "Las tertulias dialógicas forman parte de los muchos cambios metodológicos que estamos introduciendo en el centro. Este proyecto musical se encuentra dentro del colegio de Primaria, que aspira a ser una comunidad de Aprendizaje. Se trata de un proceso de transformación social y cultural, no solo del centro educativo, sino también del entorno, del barrio al que pertenece, subrayó la jefa de estudios. Otro rasgo que debe cumplir el colegio para este proyecto es el de estar abierto a todos los miembros de la comunidad en la que se encuentra, dentro de la jornada escolar y con una participación consensuada, segura y activa de las familias, asociaciones y voluntariado, tanto en los procesos de gestión del propio centro, como en el de aprendizaje del alumnado. María de la Luz Toledano señaló que el objetivo principal es la mejora del rendimiento académico de los alumnos y la de la convivencia e integración en el barrio. La jefa de estudios señaló que también quieren mostrar que la educación de los niños "está en las manos de todos".

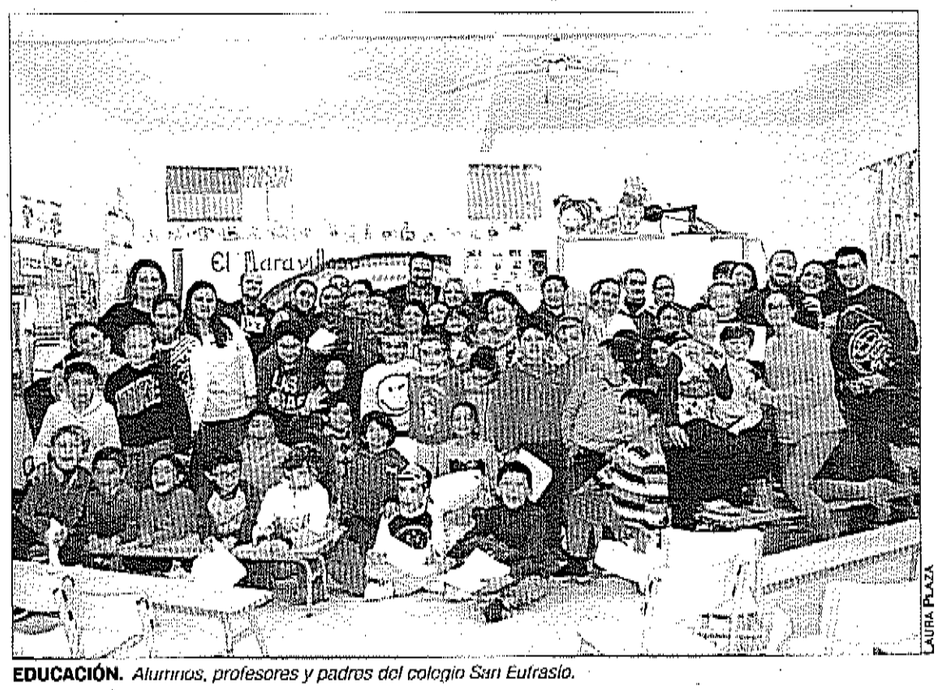

LAURA PLAZA

EDUCACIÓN. *Alumnos, profesores y padres del colegio San Eufrasio.*

Las tertulias forman parte de los cambios metodológicos que impulsa el centro

La concejal de Educación, Alma Cámara, también asistió al acto, donde explicó que desde el Ayuntamiento: "Respaldamos todos los proyectos que se hagan desde los centros educativos", aparte de señalar que también colaboran. La edil animó a que se realice este tipo de actividades, que no solo con los libros de texto se aprende, y que existen "millones de herramientas para que los niños aprendan y disfruten".

Antonio Javier Camacho, además, subrayó que con este tipo de actividades el centro se transforma en un "punto de encuentro entre familias, y diferentes asociaciones". Y que, de esta forma, los padres y madres y el colegio trabajan conjuntamente en la enseñanza de los alumnos.

DIPUTACIÓN JAÉN

Subvención pública a la cooperativa San Rafael

La cooperativa San Rafael fue una de las catorce empresas jiennenses a las que la Diputación ayudará con la subvención del 30% del coste laboral de los trabajadores. La sociedad andujareña contrató a tres personas gracias a estas subvenciones, que durarán dos años, en los que el organismo provincial ayuda en parte del salario y la Seguridad Social de estos empleados. En total, la Diputación de Jaén invirtió más de 216.000 euros para mejorar la competitividad y profesionalización de las cooperativas y almazaras de la provincia.

Desde abril, con la nueva directiva, la cooperativa San Rafael "se está intentando modernizar", señaló José Martínez, unos de los responsables de la empresa. Explicó que mejoraron su página web y que se introdujeron en la compra online. "Se está vendiendo bastante a través de internet", puntualizó José Martínez. Con estos avances tecnológicos quieren "poner al día" la cooperativa. También subrayó que quieren potenciar al inversor, "en lugar de vender a granel, conseguir mayoristas, particulares, etcétera". Este año participarán, con un expositor propio, en la feria internacional de aceite en Madrid, la "World Olive Oil Exhibition", que se celebrará los días 21 y 22 de Marzo en Ifema. Esta cooperativa empezó a dar sus paso en 1858, siendo en el presente su sesenta aniversario, que celebrarán con un evento.

José Martínez explicó que, pese a las negativas previsiones, este año consiguieron cerca de ochocientos mil kilos de aceite de oliva.

Abierto el plazo de inscripción para participar en las Candelarias 2018

Desde Instagram realizarán un concurso fotográfico

El próximo 3 de febrero se celebrarán las fiestas de las Candelarias, en Andújar. Jesús del Moral, concejal de Seguridad Ciudadana, invitó "a todos los colectivos vecinales, grupos de amigos y vecinos" a que se reúnan "en torno a una candela para celebrar esta festividad tan importante en nuestra ciudad". Quienes quieran realizar una candela deberán rellenar un modelo de instancia oficial, donde tendrán que informar de aspectos básicos.

El plazo de inscripción estará abierto hasta el 31 de enero y las solicitudes se entregarán en el Registro del Ayuntamiento, en la oficina de atención a la ciudadanía, en horario de 9:00 a 14:00 horas. El viernes 2 de febrero se entregarán los permisos para que puedan realizarlas. Ese mismo día se realizará una charla informativa con los colectivos que se inscriban para participar, donde se ofrecerán instrucciones y recomendaciones. Durante la celebración de la festividad el Ayuntamiento dispondrá de un dispositivo de Policía Local, Bomberos y Protección civil.

Este año, como novedad, se realizará un concurso de fotografía a través de la red social de Instagram. Podrán participar hasta tres fotografías por cuenta personal en la red social, y deberán usar el hashtag #candelariaandujar2018. La imagen con más "me gusta" entre los días 3 y 9 de febrero será la ganadora. El premio consistirá en 125 euros en material fotográfico o informático. El fin de este concurso es: "Promocionar y difundir entre los jóvenes esta fiesta".

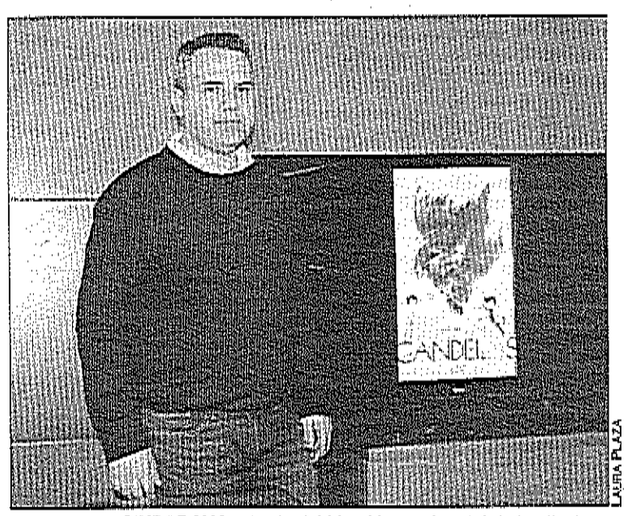

LAURA PLAZA

SEGURIDAD CIUDADANA. *Jesús del Moral junto al cartel de las fiestas.*

Eurovisión. Conchita Wurst y J. Balvin visitan "OT 2017"

Conchita Wurst, ganadora de Eurovisión 2014 con "Rise like a phoenix", y el colombiano J Balvin, serán los dos artistas internacionales invitados a la gala de Eurovisión de "Operación Triunfo", que contará también con la presencia de los exconcursantes.

Cuadro. Toñi Moreno en el Paseo de la Fama de Mediaset

Los rostros más destacados de Cuatro y Telecinco cuentan con sus fotografías en las instalaciones del gran grupo de comunicación y la última en contar con su propia fotografía colgada ha sido Toñi Moreno, quien actualmente presenta "Viva la vida".

Irma Soriano visita "Gente Maravillosa", de Canal Sur

La iliturgitana es la estrella invitada en un especial sobre violencia machista

EMILIO PRIETO

La presentadora Toñi Moreno es una de las caras más reconocidas de la pequeña pantalla. Los espectadores pueden verla en "Viva la vida", los fines de semana, en Telecinco y, por supuesto, en su programa "Gente maravillosa", en Canal Sur. En su última emisión, trató uno de los problemas más graves de la sociedad actual, como es la violencia machista.

El programa se preparó con el asesoramiento del Instituto Andaluz de la Mujer y la Fundación Ana Bella, que supervisaron los guiones de las cámaras ocultas. De esta manera, tal y como informaron, durante el pasado año, 48 mujeres y 8 niños fueron asesinados por esta lacra. Además, 27 pequeños quedaron huérfanos.

En la primera de las cámaras ocultas, una mujer víctima de malos tratos quedó con su madre para contarle las vejaciones que sufría por parte de su marido. En la segunda, una mujer acudió a una tienda de ropa a comprarse un vestido para ir al teatro con su hermana, pero se encontró con el rotundo rechazo de su marido. Y en la tercera, una joven maltratada le propuso a su marido divorciarse para acabar con su situación, pero, en su intento, se encontró con sus amenazas.

La iliturgitana Irma Soriano fue la estrella invitada de la noche. Ella misma habló sobre este tema mostrando su gran sensibilidad y respeto hacia las mujeres afectadas. En esta línea, argumentó: "En esa tienda se produce miedo y angustia. Se contagia el terror". La jiennense se emocionó viendo algunos vídeos y no pudo evitar que se le saltaran las lágrimas. Sin embargo, disfrutó mucho nombrando a los protagonistas de esas historias "gente maravillosa".

Por su parte, El Arrebato envió un vídeo al programa para dar su opinión sobre este asunto. Por ello, afirmó. "Con mi música he intentado ayudar a hombres y mujeres. Tenemos que acabar con la violencia. Ya está bien. Tolerancia cero. Es un tema que debemos quitar de la sociedad. Si hubiese algún caso por ahí, por favor, denúncielo al 016. Tenemos que ayudar a quienes lo están sufriendo"

"Existe la violencia económica del hombre que maltrata porque lleva el dinero a la casa sin valorar que la mujer cuida de los niños y que no valora que una ama de casa trabaja las 24 horas", destacó Moreno.

Programas como este prestan especial atención a temas de destacada importancia social para dar voz y poner imagen al sufrimiento de muchas personas. Es una forma de trasladar esta realidad a los hogares andaluces para concienciar de que es muy importante denunciar a tiempo y no tener miedo porque, como bien indicaron, entre todos se puede acabar con la violencia de género.



CANAL SUR

SENSIBILIZACIÓN. *Irma Soriano acude como estrella invitada al programa "Gente maravillosa", de Canal Sur.*

"Embrujadas" podría volver a la parrilla

The CW prepara el piloto de la serie con un nuevo reparto

Fue una de las series más novedosas de la televisión en la década del 2000. Desde que acabó, muchos han sido los fans que hasta han recogido firmas para pedir su regreso. Se trata de "Embrujadas", la ficción de The CW que contó la historia de las hermanas Halliwell. Aunque se habló de hacer una serie que continuará la trama pero dando un salto al pasado, la cadena decidió detener el proyecto. Es ahora cuando anuncian, según TvLine, que se está trabajando en el capítulo piloto de la versión sobrenatural que dirigió el americano Aaron Spelling. De llegar a ver la luz, la serie mostraría su lado más feminista a través de tres hermanas que descubren que son brujas y que viven en una ciudad universitaria.

Sin embargo, la noticia no ha sentado bien algunos miembros de su reparto habitual. La actriz Holly Mary Combs declaró a través de su cuenta de Twitter: "No vais a engañar a los fans. La cosa está así... Hasta que no pidan reescribirla como Brad Kern hacía semanalmente, ni siquiera piensen en capitalizar nuestro trabajo. Embrujadas nos pertenece a nosotras cuatro, nuestra gran cantidad de guionistas, equipo y principalmente los fans. Para su información, no los vais a engañar por ser dueños de un título o una marca. Así que adiós". El tiempo demostrará si, finalmente, este proyecto llega a ver la luz.

NOMBRES DE LA PARRILLA



LA 1 | 14:00
Nieves Álvarez

La prosentadora hace un repaso a las novedades del mundo de la moda, las últimas tendencias y las colecciones de vanguardia, con "Flash Moda", un programa que presta especial atención al trabajo de los diseñadores españoles.



ANTENA 3 | 22:10
Ryan Reynolds

Denzel Washington, Ryan Reynolds, Vera Farmiga, Brendan Gleeson, Liam Cunningham, Robert Patrick y Sam Shepard protagonizan "El invitado", una película dirigida por Daniel Espinosa.



TELECINCO | 13:45
María Patiño

María Patiño presenta "Socialité by Cazamariposas", un informativo, en directo, que repasa las noticias de la crónica social y la actualidad sobre muchos famosos nacionales e internacionales.



LA SEXTA | 15:30
John Travolta

John Travolta, Jonathan Rhys Meyers, Kasia Smutniak, Richard Durden, Amber Rose Revah protagonizan "Desde París con amor", una de las cintas más conocidas de Pierre Morel.



La directora territorial de Macrosad, Toñi Aguilar, entregó su reconocimiento a la diseñadora de Andújar.

Vicky García Garrido

Diseños con las ideas muy claras

VICKY GARCÍA GARRIDO
Diseñadora

Este premio es de todas nosotras, de todas las mujeres y también de todos aquellos hombres que hacen posible que estemos aquí. Se lo quiero dedicar a mi familia, mi amigos y a mi marido, que siempre me apoya"



Con un gran sentido del humor, recordó que cuando recibió la llamada en la que se le anunció el premio, estaba en la cocina, friendo unos huevos. Ni ella, ni su marido, que estaba a su lado en ese momento se lo creían. Una verdadera sorpresa, como confesó. Vicky García, diseñadora de Andújar, fue reconocida por su perseverante lucha por unir su vocación por la moda y la costura con una estructura empresarial. "Este premio es de todas nosotras y de todos aquellos hombres que hacen posible que estemos aquí esta noche", apuntó. Y dedicó esta galardón a su familia, amigos y a su marido, que la acompañaba en esta noche tan especial.

Lucha, esfuerzo y tenacidad. Siempre tuvo claro lo que le apasionaba y, por más vueltas que le ha dado la vida, ha conseguido empezar a cumplir su sueño. Vicky García es de Andújar y diseñadora de moda flamenca. No es la primera ni la única en esta ciudad y este sector pero su historia se distingue por la forma en la que se ha reinventado. Ahora acaba de presentar su segunda colección en la plataforma de nuevos talentos de We love flamenco, en Sevilla. Todo un éxito. Se llama Sirenas y es, como reconoce, el gran abanico de presentación de mucho de lo que tiene que aportar desde su propia firma, Volantes con aire de fiesta. Ahora, tiene en el calendario nuevas pasarelas y, en apenas dos semanas, abrirá su tienda para la temporada alta en Andújar. Una realidad que nunca hubiera imaginado, menos durante los años que compatibilizó sus estudios universitarios con formación en moda y pequeños trabajos de costura.

Hace cinco años, tras una etapa de ocho que dedicó a dirigir su negocio de decoración y joyería en Lahiguera durante los que "apareció" la costura, Vicky García se dijo aquello de "zapatero a tus zapatos" y fundó su propia empresa. En este tiempo, ya hizo una presentación de su primeros diseños en un desfile benéfico y ha puesto todas las herramientas para empezar a "funcionar". Tiene página web, presencia en redes y dos chicas que trabajan con ella, a media jornada, en su taller. "Siempre te encuentras inconvenientes en el camino, pero tienes que rodearte de un gran equipo y demostrar tu talento. Yo me he demostrado que podía llegar", reflexiona.



El presidente del Consejo de Administración do DIARIO JAÉN S. A., Eleuterio Muñoz, entrega el premio a la actriz illiturgitana Olga Hueso.

Olga Hueso Iglesias

El humor es su gran pasión

OLGA HUESO IGLESIAS
Actriz illiturgitana

Mi lucha en este tiempo, que mantendré, está en posicionarnos en un sitio de igualdad. Ni paridad ni nada. Tener las mismas oportunidades; y no por ser más guapa, más joven, de una raza o religión"

DIARIO JAÉN



"Ya pensaba que no me iba a tocar nunca y que era una broma", dijo entre risas, nada más subir al atril, la actriz Olga Hueso, que afirmó compartir al cien por cien lo que argumentaron las premiadas que le precedieron. "Francamente, yo soy la más floja de todas. Tengo un trabajo maravilloso que me apasiona, del que disfruto, que es mi vida, y además me pagan por ello. Termina mi jornada y me aplauden. Es lo más. Y encima me dan premios como este. Realmente tengo mucha suerte", afirmó. "Pienso —siguió— que será por mi trayectoria. Pero si soy una joven promesa de 54 años y estoy aún por descubrir. Eso pienso yo, que me queda mucha guerra todavía". Tras las risas del público lanzó un mensaje, que es el de que todos los presentes estuvieran con la misma motivación, inquietud y curiosidad que a los veinte años.

Olga Hueso también alabó a las premiadas anteriores: "Sois heroínas. Yo tan solo hago reír, como Eva (Lendínez, "Eva y qué"), cuando puedo, y no le veo tanto mérito a esto".

"El mérito —continuó—, como ya habéis dicho, es engrandecer la nómina de las miles de millones de mujeres anónimas que hacen que el mundo se mueva. Como mi prima Loli, cuando se levantaba a las cinco de la mañana para abrir la frutería junto a su marido, o mi amiga Antonia, que se hace 150 kilómetros todos los días para estudiar y cumplir su sueño. O mi madre, que nos ha sacado adelante con muy pocos recursos y medios". Mujeres, reconoció, con una historia dura, difícil o bonita. "De todas ellas es este premio. Pero como mis predecesoras se lo habéis dado, yo me lo llevo", dijo Hueso, generando de nuevo las risas del público. Además, dejó claro que, después de escuchar a todas las mujeres que intervinieron, se iba aun más concienciada: "Trabajo en un mundo con muchos problemas para la mujer, sobre todo para las de una edad. Mi lucha en este tiempo, y la mantendré, está en posicionarnos en un sitio de igualdad. Ni paridad ni nada, absoluta igualdad. Tener las mismas oportunidades; no por ser más guapa, más joven, ni de una raza o una religión". También agradeció el premio a Diario JAÉN, del que reconoció sentirse muy orgullosa. Al igual que de su tierra, Andújar, y su provincia.



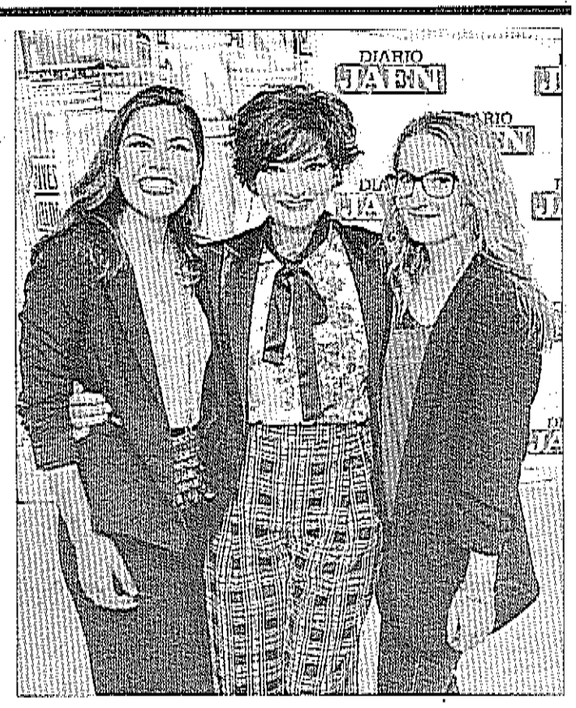







Ejemplos con los que se visibiliza la lucha por la igualdad

HERMANDAD

Aumenta la cifra de donantes de médula

La Hermandad de Donantes de Sangre de Andújar usó las estancias de la Residencia de San Juan de Dios de nuevo este mismo mes, concretamente el pasado 23 de enero, para realizar extracciones del fluido vital, de plasma y de médula. Hace unas semanas, del 9 al 12 de enero, el colectivo hizo una batida de donación.

Juan Maroto, responsable de la entidad —que organiza estas convocatorias aproximadamente cada tres meses—, hizo recuento de las extracciones realizadas a principios de enero, con trescientas seis de fluido vital, otras veinticuatro de plasma y diez de médula. Con respecto a esta última donación, Maroto recalcó lo sorprendente de los datos, que aumentaron en gran medida el último año.

El responsable del colectivo iliturgitano manifestó: "Ahora prolifera la gente joven" entre los donantes. Recalcó que suelen ir las mismas personas en casi todas las ocasiones, pero subrayó que, últimamente, hay más participación en estas citas.

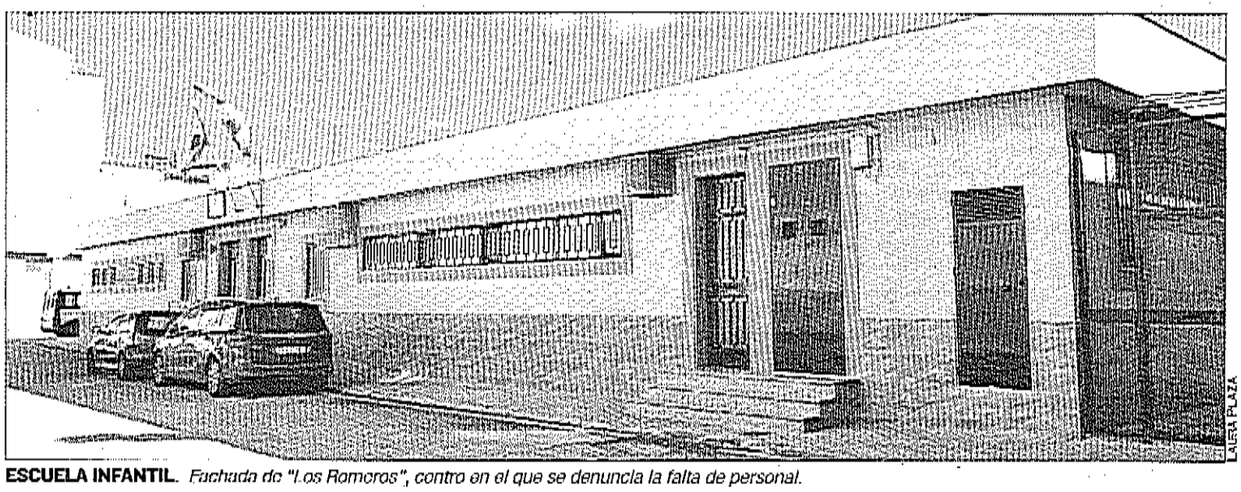

LAURA PLAZA

ESCUELA INFANTIL. *Fachada de "Los Romeros", centro en el que se denuncia la falta de personal.*

Los Romeros, "sin personal"

CSIF denuncia que el centro lleva meses con escasez en el servicio de limpieza

LAURA PLAZA

La Central Sindical Independiente y de Funcionarios (CSIF) expuso en un comunicado que la escuela infantil Los Romeros lleva varios meses con la mitad de su personal de limpieza y alojamiento. Una de las vacantes no se cubre desde noviembre y otra, desde hace cuatro años, según el sindicato. Destacan que esta situación originó "un sobreesfuerzo a las dos trabajadoras que están en activo". Además recalcan que una de ellas estaba de baja, por lo que el consiguiente trabajo lo realizó "solo una profesional ha hecho frente a diario de todas las instalaciones del centro". Desde el sector de Administración General de la Junta de Andalucía de la CSIF Jaén se registró un escrito para la Delegación Territorial de Educación en la provincia jiennense, en la que solicita a dicha administración a que ofrezca una solución a este problema de persona.

El sindicato, además, resaltó la importancia del servicio de limpieza "para la salud e higiene" y recalcó que es necesario tanto para los ochenta y siete alumnos menores de tres años que están allí como para el propio personal de este centro infantil iliturgitano.

La escuela Los Romeros posee una superficie de mil doscientos metros cuadrados. Cuenta con ocho unidades, entre las que hay comedores, despachos, cocina, lavandería, vestuarios y otras zonas comunes. Antonia Ibáñez, responsable del sector de Administración General de la Junta de Andalucía de la CSIF en Jaén, valoró que, a raíz de un comunicado que ofreció el propio sindicato a la delegación territorial, se cubrirán dos sustituciones, y lamentó que todavía queden por cubrir las dos vacantes en la escuela infantil. A este respecto, Ibáñez señaló: "Esperemos que este parche sea temporal y que se cubran las necesidades que tiene la guardería".

Entrega de premios de tarjetas navideñas

Los ganadores de la tercera edición reciben sus galardones

Los premios de la tercera edición de la "Muestra de Tarjetas de Navidad", que se desarrolló durante las pasadas fiestas, se entregaron en el salón de plenos del Ayuntamiento. Resultaron ganadores del concurso Adolfo Ortega, del CEIP Isidoro Vilaplana; Zahira Moreno, del CEIP Félix Rodríguez de la Fuente, y María Martínez, también del mismo centro. El certamen lo organizó la Concejalía de Educación del Ayuntamiento iliturgitano, de ahí que la titular de esta área, la edil Alma Cámara, fuese la encargada de entregar las distinciones a los alumnos ganadores.

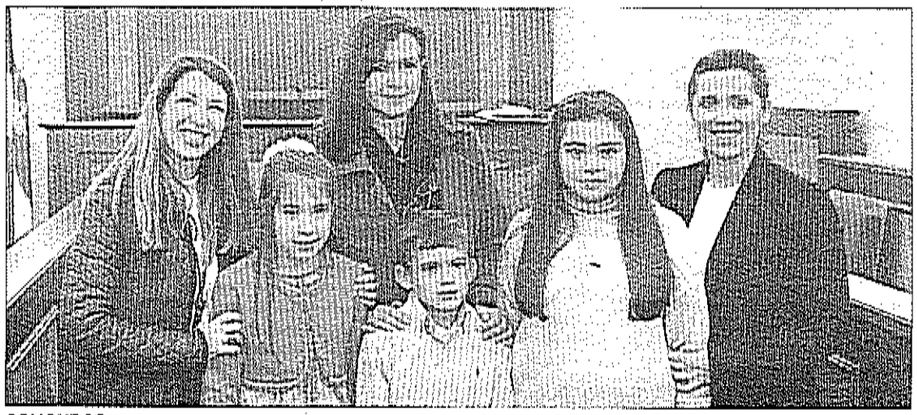

CONCURSO. *La concejal de Educación, Alma Cámara, junto a los alumnos ganadores.*



La rehabilitación del Palacio del Ecijano cuidará los detalles

Se exponen los proyectos presentados junto al ganador, "Ventanas al pasado"

LAURA PLAZA

Durante tres semanas, el Teatro Principal de Andújar acogerá la exposición de los 18 planes presentados para la rehabilitación del Palacio del Ecijano. En el acto de presentación estuvieron Óscar Caselles y Óscar Castro, arquitectos del proyecto ganador. A ellos le acompañó Javier Perera, el tercer integrante. Su proyecto se titula "Ventana al pasado". Al acto de presentación, además, asistió la concejal de Urbanismo del Ayuntamiento de Andújar, Encarna Camacho, quien agradeció a todos los equipos de arquitectos su participación en el concurso, y subrayó: "El nivel que han mostrado es bastante alto". La concejal de Urbanismo explicó: "Esta exposición es un pequeño homenaje a todos ellos. Hemos querido exponer su trabajo para que Andújar pueda disfrutar de estas propuestas". De esta manera, la muestra podrá ser visitada, en horario de tarde, entre las 17:00 y las 21:00 horas.



LAURA PLAZA

EXPOSICIÓN. *Encarna Camacho, Óscar Castro y Óscar Caselles.*

Con respecto a los aspectos técnicos del proyecto, Óscar Caselles apuntó: "Vamos a intentar conseguir un edificio que mantenga al máximo todo lo que existe, pero que esté dotado de una serie de condiciones, ambientales y energéticas, que permitan también un mantenimiento futuro". Caselles también señaló cómo sería el plan que harían en el patio interior: "Trataremos que sea permeable con el resto de la ciudad y que sea una trama urbana tan compacta como la del conjunto histórico iliturgitano. Vamos a intentar ganar un pequeño espacio verde para la ciudad". Castro hizo un esquema de las actuaciones que posee su proyecto, en primer lugar, sobre los muros, y destacó: "Son un elemento importante que acumula sobre ellos una superposición de capas que la historia ha ido depositando debido a distintas actuaciones". Según añadió, un segundo punto sería la inclusión de las nuevas arquitecturas: "Estarían diferenciadas para que no hubiera error alguno en la lectura del monumento. Así, uno podrá saber que se ha adaptado a las nuevas necesidades". Además subrayó: "Pretendemos dorar a la casa señorial andujareña de nueva vida, pero manteniendo lo que le es inherente".

Castro hizo especial hincapié en que, con su proyecto, quieren acercarse al edificio con el máximo respeto. "Queremos escuchar lo que nos tiene que contar", indicó. También explicó que necesitarán estudios de otros especialistas, como historiadores o arqueólogos, según él, "para ir desentrañando todos los secretos que tiene el edificio".

Por su parte, Camacho recordó que la primera fase de las obras consistirá en consolidar la estructura y proteger el edifico. En cuanto a los plazos, la concejal de Urbanismo recordó que, durante unos meses, redactarán el documento que tendrá que leer la Delegación Cultural, y habrá que esperar hasta que se aprueben para licitar la obra.

JUNTA DE ANDALUCÍA

Una inversión que reconoce la artesanía municipal

El orfebre y restaurador andujareño José Ángel Molina, y la empresa Cerámica Iliturgitana Muñoz S. L. son dos de los quince artesanos beneficiados con la inversión de la Junta de Andalucía de 105.830 euros. Con esta iniciativa se pretende ayudar a los artesanos de Andalucía. La delegada del Gobierno, Ana Cobo, señaló que, con este incentivo, desean que estas empresas se consoliden, crezcan y, sin perder sus señas de identidad, se sumen a la innovación y a las TIC para que se modernicen y también amplíen mercado en el exterior.

La Junta de Andalucía abrió, hasta el 8 de febrero, la participación en los Primeros Premios de Artesanía de Andalucía. Esta edición de los galardones están dentro del II Plan Integral para el fomento de la Artesanía de Andalucía. Entre las categorías, habrá una que tendrá en cuenta la trayectoria y la consolidación de la obra. Otra, estudiará el reconocimiento a la mejor pieza, ya sea de carácter utilitario, decorativo o artístico.

También galardonarán la obra y trabajos sobre temas de artesanía, estudios sobre diseño, innovación en procesos tecnológicos y sobre sostenibilidad en el uso de los materiales en la gestión de los residuos y en las técnicas aplicadas. Finalmente, habrá una cuarta categoría que premiará la calidad en la promoción y comercialización, algo que se reconoce en los programas, campañas o iniciativas de fomento de la artesanía en Andalucía.

Una obra que cuenta con la visión femenina

El grupo de teatro Dionisios interpreta "La cinta dorada"

El Teatro Principal de Andújar acogió la representación de la obra "La cinta dorada". Su puesta en escena es una producción de "Dionisos", un grupo teatral de la ciudad que contó con la colaboración de la concejalía de Cultura del Ayuntamiento iliturgitano. El director de la agrupación, Francisco Palencia, presentó la obra junto al concejal de Cultura, Juan García. Durante este acto, Palencia habló de la autora de la obra realizada, la cordobesa María Manuela Reina. De esta manera, él mismo señaló: "Esta actuación se ha realizado desde la visión femenina". Además, explicó que este relato teatral se entiende como una "radiografía familiar", compuesta por unos padres, tres hermanos y una hermana menor.

La obra está contada desde la visión de este personaje, y desentraña los secretos que guarda esta peculiar familia. No es la primera vez que el Teatro Principal acoge este texto, que gustó mucho a todos los asistentes.

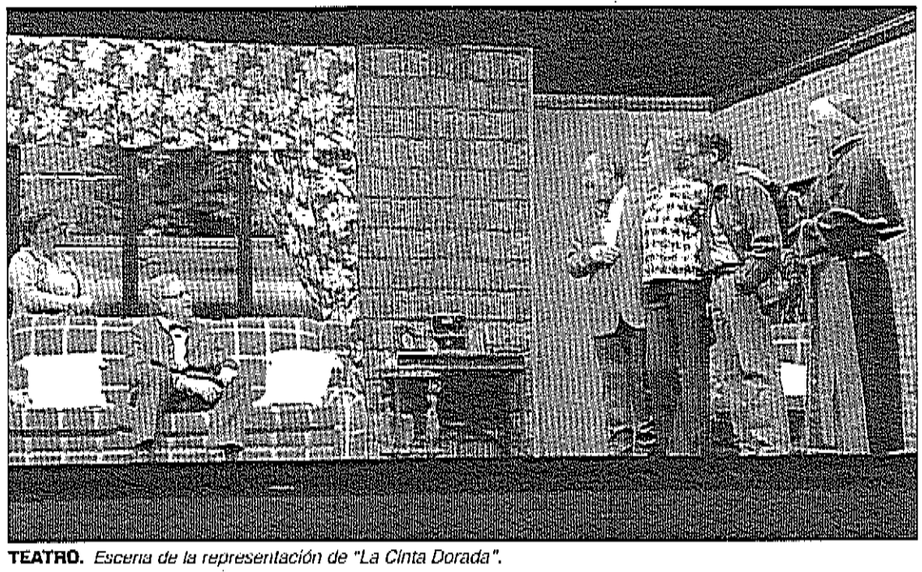

TEATRO. *Escena de la representación de "La Cinta Dorada".*

Fotógrafos tienen ya su sede en la Estación de Autobuses

Jornadas fotográficas, por la mañana, y taller, por la tarde, con Javier Millas

LAURA PLAZA

La Asociación Fotográfica de Andújar (Afoan) ya tiene inaugurada su sede en la primera planta del edificio de la Estación de Autobuses de Andújar. Aprovecharon la mañana del domingo para realizar unas jornadas, con cerca de una treintena de socios, donde visitaron el entorno de Zumacares. Les acompañó el cetrero Pedro Mariscal. Durante la excursión, hicieron fotografías a distintas rapaces, como fueron el mochuelo, el búho real, la lechuza e, incluso, un águila real. Con estas aves los socios pudieron practicar las fotografías en vuelos, instantáneas que son "bastantes complejas", como señaló el presidente de Afoan, Vicente Laguna. Tras esta actividad, 32 socios realizaron una convivencia, con una comida en el bar restaurante que hay en la Estación de Autobuses. Y, después, a partir de las cinco, celebraron una junta general con socios. En la reunión se dio a conocer el estado en el que se encuentran las cuentas, los presupuestos para 2018, cuál fue la memoria de actividades de 2017 y cuáles son las actividades programadas para este año. Además, acordaron inscribirse en la Federación Andaluza de Fotografía.

Se eligió la nueva junta, formada por Miriam López, como vicepresidenta; José Chamorro en el cargo de secretario, y Francisco Expósito será el tesorero. Aparte cuentan con cuatro vocales, Antonio Javier Bueno, responsable de Formación; Ángel Pedro Cañones, en Diseño Corporativo; José Manuel Cañones, de Redes Sociales, y Francisco Antonio Vicaria, responsable de Marketing. Tras la junta, participaron en el acto de inauguración de la sede, con el alcalde de Andújar, Francisco Huertas, y los concejales de Turismo, Jesús del Moral, y Educación, Alma Cámara. También estuvo el director del Parque Natural, José María Molina. Después llegó el turno de una interesante charla con el fotógrafo de naturaleza Javier Millas. Vicente Laguna destacó que este profesional participó en el programa de "Jara y Sedal".

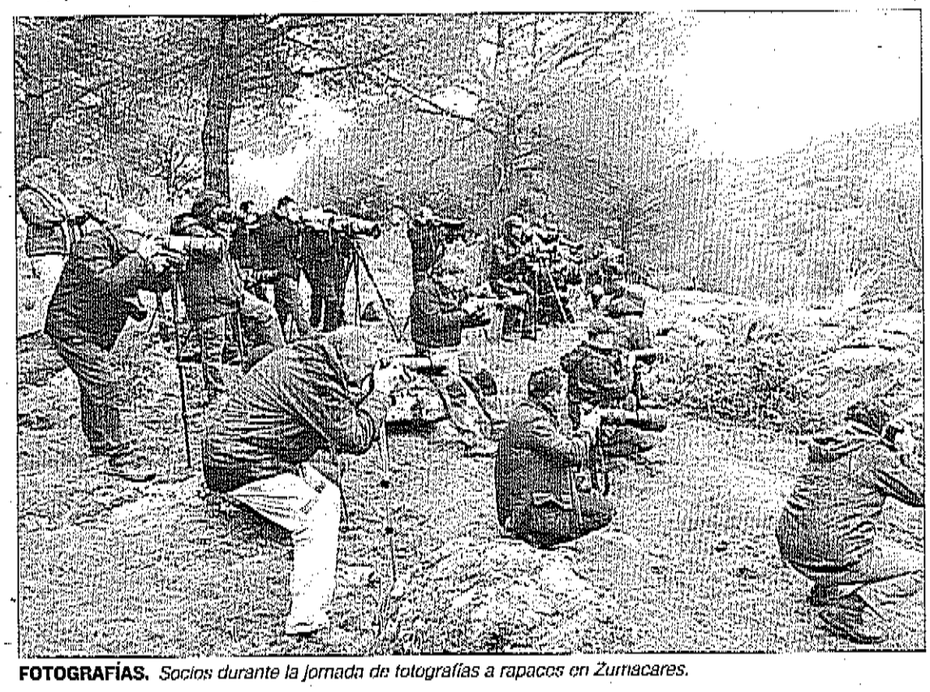

FOTOGRAFÍAS. *Socios durante la jornada de fotografías a rapaces en Zumacares.*

Entre los proyectos para este año, la asociación tiene programado formalizar un convenio con la Universidad Nacional de Educación a Distancia (UNED) sobre formación, en la que esta institución se encargará de abonar el coste de los fotógrafos "de máximo prestigio", subrayó el presidente de Afoan. Entre los profesionales que participaran en estos cursos, estará el premio Nacional de Fotografía de 2017, Antonio Peinado, originario de Andújar. Otros de los fotógrafos que participarán en esta formación serán José Benito o Ana Retamero. También llevarán a cabo un convenio con el Ayuntamiento de Andújar para el desarrollo del Rally Fotográfico. Y, de la misma forma, junto al Ayuntamiento, quieren crear una junta de asesoramiento de exposiciones que formará miembros de Afoam. Está previsto que el próximo 9 de marzo, a partir de las 20:00 horas, se inaugure su exposición anual, que estará abierta hasta el 2 de abril, y que acogerá la Casa de la Cultura. Mostrará distintos trabajos de los setenta socios del colectivo. Estas imágenes tendrán distintas temáticas, aunque destacar la naturaleza y el Parque Natural Sierra de Andújar.

COFRADÍA MATRIZ

Candelarias Cofrades en la Basílica Santuario

Con motivo de la festividad de las Candelarias que tendrá lugar este fin de semana, la Cofradía Matriz de la Virgen de la Cabeza tiene programada una serie de actividades para el domingo, 4 de febrero, en la Basílica Santuario. A las 11:00 horas, realizarán una concentración de devotos y cofrades en la Casa de Cofradías, donde formarán la Comitiva de la Cofradía, compuesta por seis banderas, estandartes, cetros de fiscal y de hermano mayor y vicehermano mayor. Tras la preparación de las insignias de la comitiva, saldrán de la Real Cofradía hasta el mismo templo de La Morenita, discurriendo por la Calzada principal, partiendo desde el Arco de la Plaza. A las 12:00 horas tendrá lugar una eucaristía y, tras la finalización de esta misa, se procederá a la preparación de aquellos niños que asistan al acto para ver la imagen de la patrona de Andújar. Los niños que participen de este acto recibirán un estadal de recuerdo. Y a la salida se hará entrega de un diploma conmemorativo.

El pasado sábado 27 de enero, la Cofradía Matriz celebró las votaciones para la nueva junta gestora, encabezada por Manuel Ángel Vázquez, como presidente; con Luisa María Guerrero de vicepresidenta, y Luisa María Fuentes de administrativa. Esta terna ganó con 385 votos, de los 871 votos válidos que recibieron estas votaciones. Las otras dos que se presentaron fueron la de José Antonio Hinojo y Manuel Día. Las votaciones, como es costumbre, se realizaron en la iglesia de San Miguel.

Campaña socialista "La lengua muy larga y las patas muy cortas"

Se realizará uno proyecto informativo sobre presupuestos

El PSOE de Andújar impulsa una campaña de información de los Presupuestos Municipales de 2018 elaborados por el actual equipo de Gobierno del Ayuntamiento. El secretario de Organización del grupo político socialista, José Antonio Oria, fue el encargado de presentar la promoción en una rueda de prensa. El proyecto lleva por título "La lengua muy larga y las patas muy cortas...". Oria aprovechó la ocasión para evaluar los presupuestos: "Suponen una sólida base para la generación de riqueza y empleo en el municipio, además de ser unas partidas con un marcado carácter social que servirán para ayudar a las familias que todavía sufren las consecuencias de la crisis. El secretario de Organizaciones acusó al grupo del Partido Popular de Andújar de "mentir" y hacer una oposición "ridícula y demagoga".

El secretario de Organización destacó que el empleo es prioritario en estos presupuestos y señaló: "Los datos así lo avalan, con un descenso progresivo en el número de personas desempleadas, de tal forma que tenemos el mejor dato de paro desde el año 2010". Mencionó el Plan de Empleo Local, que este año realizará su tercera edición; o los Planes de Inclusión Social de la Junta de Andalucía, que supondrán "poder ofrecer a la población desempleada contratos a tiempo completo y cuadruplicando la duración para dar un empujón a las familias más necesitadas". También enumeró el programa "Tu primera experiencia laboral" o el Taller de Empleo.



CAMPAÑA. *José Antonio Oria durante la rueda de prensa.*

EL PAPEL DEL ARTE EN LOS JÓVENES

El alcalde de Andújar valoró el trabajo que hace el guitarrista Mario Moraga, quien actualmente ofrece clases en la Escuela de Flamenco Municipal, donde trabaja con personas jóvenes. "Aprovechamos todo ese talento, de lo que nos sentimos bastante orgullosos", dijo. Hace unas semanas hizo una exposición en los Seminarios Flamencos sobre Camarón.



LAURA PLAZA

DONACIÓN. *El alcalde, Francisco Huertas, y la presidenta de Aprompsi, Ana María Quílez, con organizadores del festival.*

Solidaridad y flamenco se dan la mano por Aprompsi

Entrega del donativo al colectivo social de la gala "Navidad entre Amigos"

LAURA PLAZA

Un final perfecto para una iniciativa con mucho corazón y la implicación de numerosas personas. La Asociación Provincial Pro Minusválidos Psíquicos (Aprompsi) de Jaén visitó el Ayuntamiento de Andújar para la entrega a la asociación del donativo que se consiguió en la gala benéfica "Navidad entre Amigos" que se realizó en diciembre. En el acto estuvieron presentes el alcalde de Andújar, Francisco Huertas; la presidenta de Aprompsi, Ana María Quílez; y Mario Moraga, de la asociación "Entre Amigos".

Ana María Quílez agradeció la aportación, tanto al Ayuntamiento como al colectivo artístico. La presidenta de Aprompsi recordó que la asociación ha tenido "una gran acogida en Andújar" y por parte del Ayuntamiento: "Cada año se van superando". También felicitó a los responsables por las actuaciones de la gala, que describió como "extraordinarias" y "magníficas". Asimismo, subrayó la relevancia de los donativos y, sobre todo, valoran el gesto: "Estar siempre, siempre, con nosotros es importantísimo". Además, matizó que Aprompsi no se dedica solo a los integrantes de la asociación, sino están para todas las personas "sin excepción". Finalmente, explicó que trabajan con "personas con necesidades y con discapacidad intelectual": "Aprompsi tiene el compromiso de atenderlos a todos".

Mario Moraga, por su parte, agradeció formar parte de la cita por séptimo año consecutivo: "Agradezco al Ayuntamiento de Andújar que me permita dirigir otra vez el espectáculo Navidad entre Amigos". El guitarrista recordó que siempre había mantenido un vínculo especial con Aprompsi, ya que la asociación cultural ecuestre La Garrocha de Sierra Morena colaboraba con el colectivo en actividades con caballos y los pequeños de esta asociación. "Cuando me explicaron que este sería el colectivo al que se destinaría lo recaudado fue una gran alegría", como reconoció. Él considera "su casa" esta asociación. "Gracias al Ayuntamiento, gracias a los colectivos y a la gran gestión de todo el mundo y, por supuesto, a la colaboración de todos los artistas que están en el proyecto, pues disfrutaremos seguro muchísimos años más de este espectáculo", concluyó. Francisco Huertas subrayó la "magia" de las personas con "talento" que participaron en la gala. El responsable municipal recordó que se realizó en unas fechas que "no son fáciles" y valoró el esfuerzo de estos artistas. Huertas describió esta gala benéfica como "parte" de la Navidad de Andújar. El alcalde felicitó también la complicidad del colectivo "Entre Amigos" y de Aprompsi: "Tienen una implicación personal con los demás y con quienes realmente los necesitan". Finalmente, animó a los dos grupos a que continúen contribuyendo en su ayuda a los demás.

JUNTA DE ANDALUCÍA

Mejora de la seguridad en la Carretera de la Virgen

El camino de acceso al Santuario de la Virgen de la Cabeza desde Andújar, que posee aproximadamente 32 kilómetros, se encuentra dentro del "plan de choque para la mejora de la seguridad vial" que afectará en torno a una decena de carreteras de la provincia de Jaén con un importante flujo de tráfico. Este proyecto lo puso en marcha la Consejería de Fomento y Vivienda de la Junta de Andalucía y cuenta con una inversión global de 650.000 euros.

"Este conjunto de intervenciones permitirá mejorar considerablemente la calidad en la conducción para todos aquellos que transitan por estas carreteras. Para ello, hemos seleccionado vías que presentan una especial conflictividad en materia de seguridad vial y las que presentan un flujo de tráfico superior a los 1.500 vehículos/día", explica Rafael Valdivielso, delegado territorial de la consejería. Asimismo, señaló: "De hecho, en 2017, la Junta ha destinado 123,3 millones de presupuesto a esta materia, lo que supone un aumento del 26,2% con respecto a los recursos reservados en 2016 y del 61,5% en relación a lo gastado en 2014. Además, para este ejercicio, la Consejería contará con 111 millones de euros para preservar, desarrollar, ordenar e impulsar el patrimonio viario de competencia autonómica".

Otras de las carreteras donde se trabaja son la A-305 y la A-340 en la Sierra Sur; la A-6178; la A-301, entre La Carolina y Úbeda y la A-315, en los tramos entre Torreperogil y Peal de Becerro, y entre este municipio y Quesada.

El PSOE presume de la Patrica como ejemplo de política municipalista

Resaltan inversiones como el suministro de agua para el Santuario

El parlamentario andaluz socialista José Latorre y el vicesecretario general del grupo del PSOE de Andújar, Pedro Luis Rodríguez, se reunieron para explicar la campaña de información sobre la Patrica que se realiza tanto en la provincia como por toda Andalucía. "Son la participación de los tributos en la comunidad autónoma, donde se pasa una gran parte a los ayuntamientos", detalló. Asimismo, resaltó que las entidades locales no tienen que justificar las inversiones. Rodríguez subrayó el carácter municipalista de esta medida, y recordó que Andalucía es la "única comunidad autónoma que hace este tipo de ingresos". Enumeró algunos proyectos realizados con la financiación de la Junta de Andalucía, como son el Plan funcional del Centro Logístico Intermodal y la primera y segunda fase del carril bici, para conseguir un cinturón verde. También mencionó el Centro de Interpretación del Lince, el agua potable para el Santuario o el Programa de rehabilitación de viviendas y ascensores.

José Latorre expuso que estas iniciativas "plasman" el ejemplo de "cómo gobierna" una institución. Además, subrayó: "Nos vemos en la obligación de explicar cómo se han transformado nuestros pueblos a lo largo de 40 años de democracia". "Los 97 municipios de Jaén han dado un salto de calidad innegable gracias al esfuerzo de las administraciones públicas. No solamente en infraestructuras, sino también en servicios públicos y en equipamientos", concluyó el parlamentario andaluz.



LAURA PLAZA

IMPUESTOS. *Los socialistas José Latorre y Pedro Luis Rodríguez.*

SITUACIÓN PREOCUPANTE DE ARROYOS

El alcalde de Los Villares, Diego Ortega, aprovechó para denunciar también otro asunto que les preocupa, que es la situación de los arroyos: "Tampoco le hacen un mantenimiento con frecuencia, sino que se realizan esporádicamente". De hecho, apunta que la última limpieza que se le hizo fue "hace años". En sus informes también habla del problema.



DENUNCIA. *Los árbolos y arbustos de la cuneta invaden el espacio de los vehículos, situación quo complica la circulación.*

Preocupación por el estado de la carretera de Los Villares

El alcalde de la entidad local recoge en informes la falta de mantenimiento

LAURA PLAZA

Nuevas quejas por el estado de la carretera conocida como la de Los Villares, la JA-2321. Diego Ortega, alcalde de la entidad local autónoma, recuerda: "Esto es un problema que viene de hace años". Asimismo, señala que el mantenimiento de estas carreteras es competencia de la Confederación Hidrográfica del Guadalquivir.

El alcalde de Los Villares explica que, aunque el asfalto de la carretera está en buenas condiciones, "prácticamente no tiene arcenes" y resalta la peligrosidad motivada por su ausencia. "No se realiza un mantenimiento continuo de las cunetas y hay espacios que no tienen", añade. Además, subraya que en esa zona de la carretera el agua inunda la calzada. Otro de los problemas de la vía es que hay ramas "prácticamente" en el asfalto", como las acacias o las zarzas. Y recalca: "Tampoco tienen vallas protectoras en los bordes".

El representante de la Administración local explica que aquellos coches que llegan a las curvas se encuentran con problemas de visibilidad por las ramas y arbustos que crecen en las cunetas. "Se suelen separar del borde, para evitar rozar los coches, y se hacen más peligrosos los cruces", añade, ya que, como apunta, los vehículos acaban invadiendo la vía contraria. Diego Ortega también menciona que, en este tramo, se suceden "bastantes accidentes", aunque afortunadamente sin víctimas mortales, "aún", como matiza. Asimismo, resalta que en algunos de estos accidentes no se ha contado con la presencia de las Fuerzas de Seguridad del Estado, por lo que estos accidentes están "incontrolados".

En cuanto a las bicicletas y los ciclistas que transcurren por esta carretera, menciona qué el rozamiento con las acacias o arbustos "es muy peligroso". Y recuerda que ya un vecino miembro de una asociación ciclista, Manuel Meca, transmitió a los medios de comunicación estas mismas inquietudes del deterioro de la carretera, preocupado por "posibles accidentes" que pudieran originar.

El alcalde de Los Villares añade que la situación de esta zona no solo afecta a la pedanía de Los Villares, sino también a la de Quintería, a Villanueva y a Andújar. Por su parte, Diego Ortega realiza todas las acciones que están en su mano. De hecho, ha realizado algunos informes con imágenes de la carretera, para explicar la situación en la que estaba. El último escrito lo entregó hace año y medio. "Resulta incomprensible que no se tenga conciencia de este problema", concluye el representante.

HASTA EL DÍA 21

Inscripciones para el Premio de Carreras Populares

El décimo circuito "Premio de Carreras Populares" de la Diputación de Jaén tiene una cita en Andújar el próximo 15 de abril. La prueba es el trigésimo quinto Cross Urbano "Virgen de la Cabeza". La Administración provincial anuncia que el plazo para inscribirse en esta décima edición estará abierto hasta el próximo 21 de febrero. Participarán 20 municipios jiennenses y la primera prueba será el 4 de marzo, en la capital, con la XXIII Carrera Popular de la Salud. La última, el 18 de agosto en Martos, con la XXVII Carrera Popular "San Bartolomé". El resto de municipios donde se realizarán las actividades deportivas serán Mancha Real, Jódar, Torres, Beas de Segura, Vilches, Ibros, Arjona, Jabalquinto, Torredelcampo, Alcalá la Real, Baeza, Mengíbar, Marmolejo, Huelma, Santiago de Calatrava, Villargordo y Bedmar.

"Esta cita deportiva se supera cada año tanto en su organización como en respuesta de los corredores, ya que en 2017 batió su récord de participación con cerca de 11.000 participantes", resalta el diputado de Cultura y Deportes, Juan Ángel Pérez. Además, resalta que la edición de este año tiene como novedad el aumento del número de pruebas, ya que se incorpora la Carrera Popular de la Salud. Estas actividades están dirigidas a fomentar la práctica deportiva y del atletismo en partículas, entre la población jiennense. Diputación, además, patrocina el Memorial Francisco Ramón Higueras de Andújar.

"El Catedrático" sube a las tablas del "Falla"

La comparsa local actúa en el Concurso de Carnaval de Cádiz

Una comparsa de Andújar en el "santuario" del Carnaval. Los iliturgitanos de "El Catedrático" se subieron a las tablas del Teatro Falla en la fase preliminar de su concurso de agrupaciones. Este grupo carnavalesco está formado por 13 integrantes, seis de ellos de Andújar y el resto de pedanías y municipios de la comarca. El director de la comparsa es Alfonso Matos y Jero Carrasco es el representante legal. Junto a ellos, Alberto Díaz es también uno de los fundadores de la comparsa. De Andújar también son Francisco Mena, encargado de la realización del atrezo del tipo que usaron; Juan Palomino, y Jaime López. El resto de integrantes son Tania Ríos, de Santisteban del Puerto; Alfonso Toribio, Ismael Soriano, Manuel Soriano, Alejandro Murillo e Isabel Barragán, de Marmolejo, y Fernando Torres, de Martos.

Este grupo contó con la colaboración del Colegio Inmaculada La Salle de Andújar, que les facilitó un espacio para que ensayaran desde el pasado mes de octubre.

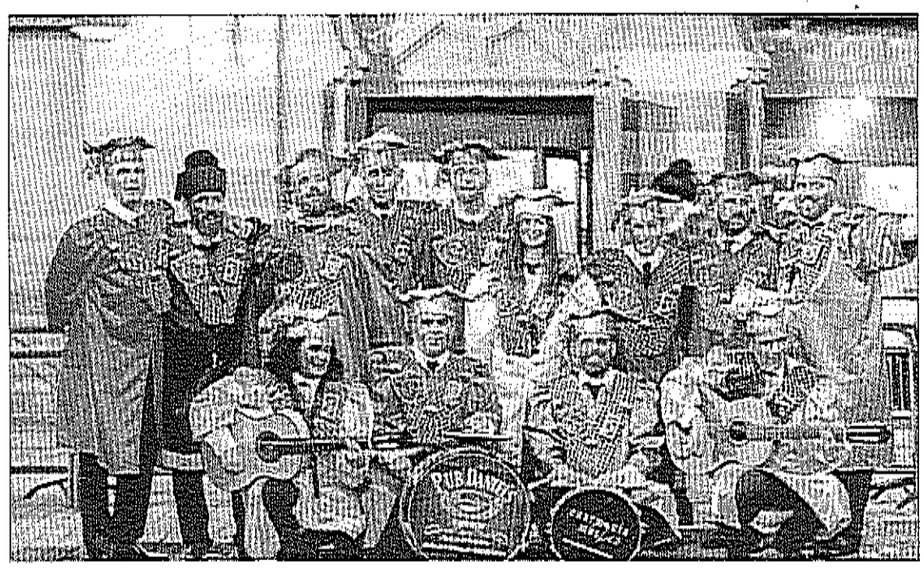

CARNAVALES. *Componentes de la comparsa "El Catedrático" ante la fachada principal del Teatro Falla.*

Búsqueda de la juventud en el mundo cofrade actual

Segundo año de celebración de conferencias en la iglesia de Santa María

LAURA PLAZA

Los salones parroquiales de Santa María la Mayor acogen las segundas charlas "Febrero Cofrade", con la participación de las hermandades del Buen Remedio, la Esperanza, el Santísimo Sacramento y la Paciencia. La primera ponencia la impartió Mario Ordóñez, vicehermano mayor de la cofradía de Nuestra Señora de la Fuensanta y costalero del Santísimo Cristo de la Columna de la Cofradía de Nuestro Padre Jesús de Alcaudete. El título fue "Vida de los Jóvenes en las Cofradías de Pasión y Gloria". Mario Ordóñez apuntó que observan la existencia de un problema: "Nos falta gente". Y se preguntan dónde están los jóvenes y por qué no participan. Pero explicó: "Quizás los que estamos dentro de las juntas somos los que tenemos que cambiar un poco el punto de vista. Y replantearnos las preguntas, replantearnos la forma de buscar a los jóvenes". Pero, sobre todo, ver qué se les puede ofrecer desde las hermandades.



LAURA PLAZA

CHARLAS. *Francisco José Calzado y Andrés Borrego durante la ponencia.*

Con respecto a su propia hermandad, explicó que actualmente la edad media de la junta de gobierno, "órgano rector máximo", puntualizó, es de treinta años, mientras que hace unos cincuenta años, la media rondaba los setenta. Señaló: "La cofradía se ha adaptado a los nuevos tiempos que corren, simplemente". Señaló que mantienen su identidad, pero adecuándola a la actualidad, "a la sociedad de la información, a la de las nuevas tecnologías y, en definitiva, a la de la imagen". La segunda charla, que titularon "Joven, cristiano y cofrade", corrió a cargo de Andrés Borrego, diácono permanente y profesor de religión católica en el instituto Nuestra Señora de la Cabeza. El conferenciante señaló que con su ponencia pretendió crear una "radiografía de cómo está la juventud actualmente". Manifestó al respecto: "Los jóvenes se enfrentan a su interioridad, a su capacidad transcendente a la religión, al catolicismo, en general". Como profesor de Secundaria, realiza un "sondeo a diario" entre sus alumnos. Borrego dijo: "Palpo, veo la evolución que van teniendo, cómo van cambiando las generaciones. También que se van quebrando y distanciando entre ellas". Y que esto se debe "a la velocidad a la que se mueve la sociedad". De la misma manera, señaló la diferencia de hace veinte años con la actualidad: "El mundo de las cofradías atravesaba, en aquella época, una crisis tremenda porque procedíamos de una sociedad que aspiraba a prometerse, con unos valores, que eran más sociales que cofrades". En la actualidad, ante el descenso de juventud "que se sienta cercana a la Iglesia Católica", sí ve un acercamiento en las hermandades, de tal forma que es "uno de los foros donde los jóvenes alimentan su dimensión social, espiritual y más tradicional, es decir, en las cofradías". El 8 de febrero realizarán una mesa redonda sobre "Inquietudes de los jóvenes cofrades", con integrantes de las hermandades.

CANDELARIAS 2018

Treinta y una candelas para una gran fiesta

Este año habrá treinta y una candelas en todo el municipio de Andújar para la festividad de las Candelarias 2018. Habrá en el Paseo de Mingullos, en la explanada del Hospital Alto Guadalquivir, en las calles La peseta, Escritor José Toral, la Virgen del Rosario y Tartesos. Se realizarán cuatro más en la Avenida 28 de febrero, una de ellas junto al aparcamiento del Centro de Salud.

También estarán en la explanada junto a la barriada de la Virgen de la Cabeza. Otra de las candelas se ubicará entre las calles San Eufrasio y Huerta Maroto, en la Plaza Augusto. Además, los vecinos encontrará más fuegos en la Zona del Jardín y en el Altozano la Marquesa, al igual que en la misma plaza de Abastos y en la carretera del Barrero. En el parque de Colón estará la candela "de mi primo Pepe", y en el aparcamiento, otra de los Amigos Romeros. En el Paseo de Las Vistillas se realizará otra lumbre. Además, en el Santuario, la Real Cofradía Matriz tendrá la suya en la lonja de la Casa de la Cofradía; en el albergue lo realizarán los integrantes de la Peña el Caballo, y en la explanada de la Casa de la peña, la Peña Los Romeos. Habrá otra en la plaza de los Peregrinos, y en las casas "Mirando al Santuario". Se celebrarán estas fiestas en las pedanías de la Ropera, los Llanos del Sotillo, las Vegas de Triana y en San José del Escobar.

Cómo novedad, se realizará un concurso por la red social de Instagram, con el hastgag #candelariaandujar2018.

"Alma de incienso" para el cartel 2018

Carlos Ángel Gálvez resulta ganador del concurso

La antigua Iglesia de Santa Marina acogió la presentación del cartel para la Semana Santa 2018. La fotografía es de Carlos Ángel Gálvez Moreno, ganador del XXII Certamen de Fotografía "Semana Santa en Andújar, Memorial Francisco Delgado Torres", que se otorgó el pasado 11 de diciembre. Su obra se llama "Alma de incienso", y en ella se observa en primer plano un niño pequeño portando el incienso; tras él se aprecia un nazareno de la misma hermandad y un poco del paso de la Oración en el Huerto, de la parroquia de la Divina Pastora.

Al acto de presentación también acudieron el alcalde de Andújar, Francisco Huertas; el concejal de Festejos, Pedro Luis Rodríguez, y el presidente de la Agrupación de Hermandades y Cofradías del Arciprestazgo, Alfonso Soto. El concurso fotográfico para el cartel de la Semana Santa está organizado por el Ayuntamiento de Andújar, junto a la Agrupación de Hermandades y Cofradías del Arciprestazgo de Andújar.

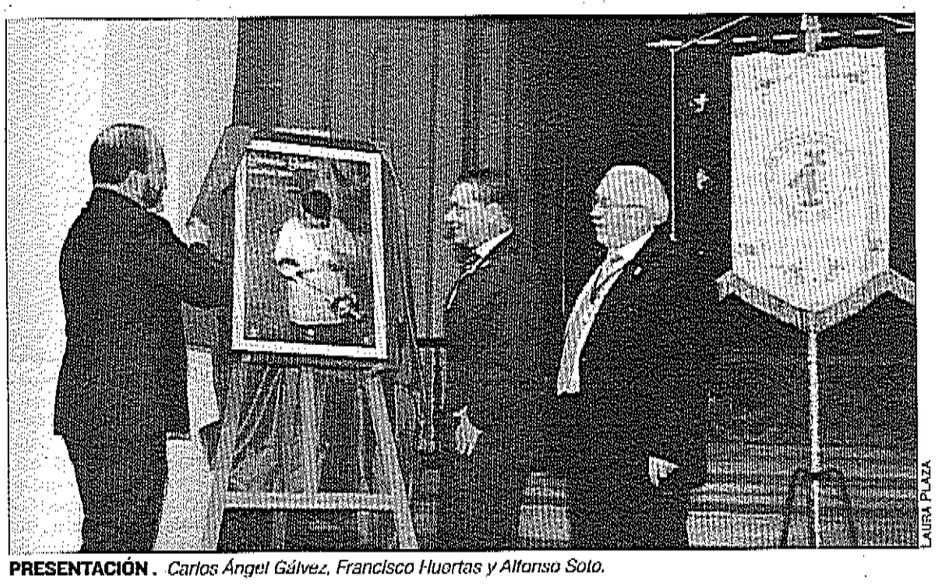

LAURA PLAZA

PRESENTACIÓN. *Carlos Ángel Gálvez, Francisco Huertas y Alfonso Soto.*

EDUARDO SERVENT



Llegó desde Barcelona, con 16 años. Tuvo una galería de arte en la planta superior de su tienda. "Momentos" es la tercera exposición que realiza, y que acogerá el Museo de Artes Plásticas "Antonio González Orea" hasta el próximo 15 de marzo. Destaca que sus fotografías están hechas con teléfonos móviles y con tabletas

AFICIONADO AL ARTE, LA FOTOGRAFÍA, EL DIBUJO Y LA ESCULTURA

"Siempre me ha gustado el mundo del arte"

LAURA PLAZA

—¿Cómo fueron sus comienzos en el mundo del arte?

—Conocí desde siempre, casi nada más llegar a Andújar, a la familia, y al propio Luis Aldehuela. Y estuve, de hecho, trabajando en su estudio un año. Y luego también estuvé otro año largo en el estudio de Antonio González Orea, el escultor. Estuvo trabajando con barro. Y luego tengo muchos contactos, conocí a bastantes pintores, escultores... Y siempre me ha gustado el diseño. De más joven he diseñado logotipos para pubs y para empresas. El dibujo siempre me ha gustado. La escultura. Siempre me ha gustado ese mundo. Yo tuve aquí una tienda con artículos de regalo, que en la parte de arriba tenía una galería de arte. Que era la única galería de arte privada que había en Andújar.



ESTUDIO. *Eduardo Servent ultima los preparativos de la exposición.*

—¿Qué encontrarán en su exposición quienes la visiten?

—Está compuesta por cincuenta y cuatro o cincuenta y seis fotografías aproximadamente, de distintas temáticas. Tienes del mercadillo medieval, de la Inmaculada, del Resucitado, de los coches antiguos, de un concurso de herraje que hubo aquí. Por eso yo la llamo "Momentos". Es para que despierte en la gente recuerdos. Son escenas, son gestos... Estoy buscando el movimiento. También, un poco por mi frustración, por decirlo de alguna forma, muchas de estas parecen, más que fotos, cuadros. Mi técnica da la sensación más de ser una pintura. La exposición irá del 4 de febrero al 15 de marzo, en el horario del museo.

—¿Cómo realizó las imágenes para esta exposición?

—No tengo ni cámara. Son fotos hechas de lo más básico que te puedas imaginar. Móvil, tablet, y aplicaciones. Nada de cámara de fotos, ordenador y súper programa de Photoshop. En cuanto a la exposición, acompañando a las fotografías habrá una serie de frases, pequeños textos o versos hechos por mí. Y en la inauguración, el Forum Ateneo participarán también con unas poesías hechas por ellos. Todo el material que se ha usado para hacer la exposición es reciclado. Con cajas de cartón, los alambres los he hecho yo, que van a sujetar las fotos. Y si te fijas en las fotos, como no están enmarcadas, lo que hice para darle un poquito más de presencia, utilicé papel de acuarela para enmarcarlos. Todo el material, tanto los soportes, como el passpartú, como los ganchos, es material hecho a mano.

—¿Cuánto tiempo tardó usted hasta realizarlas?

—Como mucho puede haber fotos de hace tres años. Dos o tres años como máximo. Muchas veces no he podido estar en todos los sitios. Las del mercadillo medieval, por ejemplo, pueden tener tres años. Y algunas pueden ser del año pasado. Es muy difícil sacar una exposición de estas en un año. No llevan una misma temática en lo que significa el tratamiento de la foto. No podemos decir que tengan una misma temática, un mismo cromatismo, una misma elaboración... No. A lo mejor una me ha inspirado más hacerla tipo antigua. Dependen, no llevan una línea. La única línea común en la exposición es el intentar que a la gente le vengan los recuerdos de esos momentos.

—Aparte de la fotografía, ha tocado otros formatos artísticos, ¿cuáles son, en concreto?

—He hecho desde dibujos tipo caricaturas, hasta logotipos para posavasos de pubs. He hecho algún que otro póster. Tengo unos dibujos, que los doné al hospital de Andújar. Me ha gustado la escultura y el barro muchísimo. Las exposiciones que hice fueron de hierro soldado, y abstractas. Y la pintura... pues es algo que siempre me ha gustado, dibujar. Pero la pintura óleo nunca la he tocado. Y es mi gran frustración. Y la fotografía... pues es otra forma de arte también. Y más hoy en día que tienes cámaras digitales, que puedes hacer doscientas fotos. Entonces te entretienes si te gusta. Además con la fotografía no necesitas espacio. En una tablet, en un ordenador, puedes tener eso. Mientras que para hacer esculturas necesitas un espacio, tanto para guardar el barro, como para trabajar el barro, como para guardar los trozos de hierro, como para poder soldarlos. Para la pintura también necesitas un espacio. Digamos, que esto es la única vía de escape que he encontrado para seguir matando el gusanillo del arte.

Primera asamblea de "Andújar se mueve"

Elección de la junta directiva y de la estrategia de la entidad

La asociación de la plataforma ciudadana de Andújar en defensa del transporte público "Andújar se mueve" celebró su primera asamblea general, en la que se eligió formalmente a quienes formarían la junta directiva, para dejar de ser, de este modo, un órgano meramente provisional. Tras instaurar este órgano se desarrolló una estrategia, unos pasos definidos, que esta asociación realizará en los próximos meses. En su comunicado, la plataforma ciudadana exponía para este año: "Arranca con fuerza, decidida a conseguir su primer objetivo, el de recuperar la ruta de autobús de Andújar-Málaga-Costa del sol por Córdoba".

La junta directiva, tras la votación y apoyada por unanimidad, eligió como presidenta a Ascensión Navas Hernández y vicepresidente a Antonio Porras López. Alfonso Cátedra será el secretario y la tesorería correrá a cargo de Jerónima Muñoz. Eligieron también a tres vocales, Rafael Palomares, Emilio Rodríguez y Álvaro Solás.



ASAMBLEA. *En la mesa, Alfonso Cátedra, Ascención Navas y Antonio Porras.*

ASAMBLEA PLENARIA

Izquierda Unida reelige a Juan Antonio Sáez

El grupo local de Izquierda Unida celebró una asamblea plenaria y estatuaria donde realizó un balance de la gestión y eligieron su comisión colegiada. Destacó la reelección de Juan Antonio Sáez como coordinador local de Izquierda Unida en Andújar.

La comisión colegiada local la compondrán Beatriz Salas, Organización y Finanzas; Juan Francisco Cazalilla, Política institucional; Purificación Jiménez, áreas de Comunicación, Cultura y Educación; Francisco José López, Elaboración política y Programática; Rosa Bárcenas, Feminista; José Manuel Marín, área de Medio Ambiente y Parque natural; Manuel García, Pensionistas, Movimiento republicano y Memoria democrática; Josefa Expósito Garzón, área de Entidades locales autónomas y Pedanías y Sofía Santiago, en el área de Deportes.

Se presentó también el informe de gestión con el trabajo de la asamblea entre 2015 y 2017.



Juan Antonio Sáez.



LAURA PLAZA

CANDELARIAS. *Vecinos celebrando la festividad en la explanada del Parque Miguel Ángel Castro.*

Una treintena de candelas

El programa incluye un concurso por Instagram abierto hasta el 9 de febrero

LAURA PLAZA

Es costumbre celebrar, en estas fechas, la festividad de las Candelarias en Andújar. Este año se desarrolló la noche del sábado 3 de febrero, y se contó con 31 puntos, tanto dentro del municipio como en el santuario. Los lugares donde se desarrollaron fueron, dentro de Andújar, en el Paseo de Minguillos, en la explanada que hay junto al Hospital Alto Guadalquivir, en las calles La peseta, Escritor José Toral, Virgen del Rosario y Tartesos. En la Avenida dl 28 de febrero se llevaron a cabo cuatro, una de ellas junto al aparcamiento del centro de salud de Puerta Madrid. También hubo otra en la explanada junto a la barriada de la Virgen de la Cabeza, y en la Plaza de Augusto, entre las calles San Eufrasio y Huerta Maroto. Igualmente en la zona del Jardín, en el altozano la Marquesa y en el Paseo de las Vistillas. Hubo una más en la plaza de abastos y en la carretera del Barrero. Y en el Parque de Colón hubo dos, la candela "de mi primo Pepe", y junto al aparcamiento, la de los Amigos Romeros.

En el poblado del Santuario, la Real Cofradía Matriz realizó una en la lonja de la casa de hermandad. En el albergue, los integrantes de la Peña el Caballo prendieron su candela, y la peña Los Romeros la encendió en la explanada de la Casa de la Peña. Hubo dos más en el Santuario, una en la Plaza de los Peregrinos y otra en las casas "Mirando al Santuario". Las pedanías de La Ropera, Los Llanos del Sotillo, Las Vegas de Triana y San José del Escobar también celebraron las Candelarias. Para participar en estas fiestas, los colectivos que quisieron realizar las candelas tuvieron que pedir, por medio de una instancia oficial, permiso para ello. Con la entrega de autorizaciones, el Ayuntamiento les ofreció una charla informativa con las instrucciones y recomendaciones para el desarrollo de las fiestas. Durante la celebración se dispuso de dispositivos de Policía Local, Bomberos y Protección civil. La novedad de este año fue el concurso fotográfico a través de la red social Instagram.

Se trata de promocionar y difundir entre los más jóvenes esta fiesta

Pueden participar hasta tres fotografías por "cuenta personal" en la red social, y se usará el "hastgag" #candelariaandujar2018. El plazo para está abierto hasta el 9 de febrero. Ganará la imagen que reciba más "me gusta", y el premio consistirá en 125 euros en material fotográfico o informático. Como bien explicó el concejal de Seguridad Ciudadana, Jesús del Moral, el fin de este concurso es "promocionar y difundir entre los más jóvenes esta fiesta tradicional de la ciudad".

Plasmación de momentos locales

La exposición estará en el museo hasta el próximo 15 de marzo

La exposición "Un paseo por Andújar, Momentos", de Eduardo Servent, ya puede admirarse. Este conjunto de más de cincuenta fotografías está en el Museo de Artes Plásticas Antonio González Orea hasta el próximo 15 de marzo. El horario para visitar la exposición será , de miércoles a viernes, en horario de mañana, de 10:30 a 13:00, y por la tarde de 17:00 a 19:00 horas. Los martes solo por la tarde, de 17:00 a 19:00 horas. Y los sábados y domingos, solamente por la mañana, de 10:00 a 12:00 horas.

En la inauguración, el concejal de Cultura, Juan Lucas García, presentó al artista mediante su trayectoria artística. Además, Patchy Fernández, integrante del Forum Ateneo, leyó tres poemas relacionados con la temática de la exposición. Esta es la tercera exposición de Eduardo Servent, y la segunda que hace en solitario. Sus fotografías recogen distintos "momentos" de la vida de la ciudad de y están hechas con móviles y tablet, sin cámaras convencionales.



LAURA PLAZA

MOMENTOS. *Lucas García, Eduardo Servent, Paco Martínez Cano y Patchy Fernández.*

El foro del PSOE analiza los avances en políticas sociales

La consejera María José Sánchez Rubio protagoniza el debate sobre igualdad

LAURA PLAZA

El Palacio de los Niños de Don Gome acogió la vigésima primera edición del foro "Encuentros para el socialismo del futuro", que organiza la agrupación local del PSOE de Andújar. Con el título "Conquistando derechos. Avanzando en igualdad", contó con la participación de la consejera de Igualdad y Políticas Sociales, María José Sánchez Rubio. "Se trata de un espacio de reflexión muy importante. Nos permite hacer una análisis de la realidad social y definir hacia dónde queremos enfocar el futuro", explicó.

En este sentido, la representante de la Junta de Andalucía hizo un análisis de la situación: "Estamos en un momento crucial, en el que hemos visto que una situación de crisis económica, si no se administra adecuadamente, puede desequilibrar absolutamente la sociedad". Y es que la consejera describe cuáles son las consecuencias que está suponiendo la salida de la crisis: "Los trabajadores y los pensionistas están soportando toda la pérdida de poder adquisitivo que se ha producido". Del mismo modo, subrayó la precariedad laboral de los jóvenes: "No pueden acceder al mercado de trabajo, aunque tengan una formación adecuada. Además, cuando por fin logran tener ingresos, casi no les permiten vivir con una autonomía y una independencia".

Sánchez Rubio expuso que "prácticamente" ha desaparecido la llamada "clase obrera". Al respecto, señaló la importancia de las políticas sociales para conseguir una transformación de la sociedad. "Suponen un elemento de corrección de las desigualdades. Se debe buscar una fiscalidad más progresiva y redistribución en el trabajo", concluyó.



EXPOSICIÓN. *Francisco Huertas, María José Sánchez y Juan Miguel Ruiz.*

Francisco Huertas, el secretario general de los socialistas iliturgitanos, señaló que reanudaron este programa tras la renovación de la ejecutiva: "Es un foro que pusimos en marcha los socialistas de Andújar para reflexionar sobre acciones que creemos y consideramos que tienen trascendencia para la ciudadanía", argumentó. Además, enumeró a personalidades que vinieron a foros anteriores, como Alfredo Pérez Rubalcaba o Carmen Chacón. "Por aquí ha pasado un elenco de socialistas muy importante", dijo. Francisco Huertas subrayó la importancia de un tema "consustancial" al PSOE, como son las políticas y servicios sociales: "Con ellas pretendemos garantizar desde las administraciones públicas la igualdad de oportunidades y, sobre todo, la de aquellas personas que más lo necesitan".

María José Sánchez Rubio tiene una amplia trayectoria profesional y política en la defensa de la igualdad. Así, recibió el Premio Nacional del Trabajo Social en 2011, el Diploma de Honor e Insignia de Oro de Trabajo Social (2010) y el premio CAMF de Oro de la Confederación Andaluza de Discapacidad Física (2002). Además, es vicepresidenta primera de la Fundación del Parque Tecnológico Ciencias de la Salud de Granada y miembro nato del Comité Provincial de Cruz Roja. Tras la presentación de María José Sánchez, los asistentes al acto tuvieron la oportunidad de hacerle preguntas y se generó un interesante debate.

ÁREA SALUD NORTE

Premio al fomento y promoción de la lactancia

El centro de salud andujareño "Virgen de la Cabeza" fue galardonado con el título internacional de "Ihan", que ofrece Unicef y el Ministerio de Sanidad. Esta distinción se otorga por el fomento y promoción de la lactancia materna, que durante los dos últimos años realizó la unidad de gestión clínica de la atención primaria del Área Sanitaria Norte de Jaén

La acreditación se le entregará al centro de salud el próximo 26 de febrero en Madrid. Este galardón reconoce que este centro sanitario cumplió todos los requisitos que exigieron, que fueron la mejora de la calidad asistencial, tanto a las madres como a sus bebés. Y que la duración fue desde la gestación hasta después del nacimiento, y durante los primeros años de vida de los menores.

En relación con la lactancia materna, el centro de salud "Virgen de la Cabeza" efectuó cursos de formación sobre para madres y profesionales del centro. Y también crearon una comisión que se encargara de la coordinación. Además, los trabajadores de la unidad de gestión clínica jiennense del Servicio Andaluz de Salud, ofrece información a embarazadas y familiares sobre el amamantamiento y el mejor modo de realizarlo.

El consultorio "Virgen de la Cabeza" estableció protocolos conjuntos y consensuados con el Hospital Alto Guadalquivir", para dar apoyo a las mujeres tras dar a luz y cuando reciben el alta en Maternidad. También colaboran con la asociación local de ayuda a la lactancia de Andújar, "Amar con M".

Más de 500 alumnos se benefician del programa educativo con perros

Las sesiones se realizan con los equipos de once centros

El segundo año del programa municipal "Educación asistida con perros" comenzó en el CEIP Félix Rodríguez de la Fuente. La concejal de Educación, Alama Cámara, acompañó al director del centro, Francisco Carmona; y al coordinador del proyecto, José Luis González, en la inauguración de una actividad cada vez más demandada. En esta edición beneficiará a unos 500 escolares de once centros escolares del municipio. Este plan desarrolla un proyecto avalado por el Máster Universitario en Intervención Asistida con Animales de la Universidad de Jaén y de la Universidad Internacional de Andalucía. La concejal de Educación explicó: "Esta acción educativa consiste en la consecución de los objetivos educativos, tanto curriculares como extracurriculares, a través de un elemento motivador como puede ser un perro".

La entidad colaboradora en este proyecto es "Perruneando-Intervenciones Asistidas con perros". Se encarga de la dirección técnica de esta actividad educativa. Las distintas sesiones que realicen los alumnos están organizadas en coordinación con los equipos educativos de los centros y están supervisados por la Concejalía de Educación, así como por la dirección del Máster en Intervención Asistida con Animales. El coordinador del proyecto subrayó este aspecto: "Nos marcamos unos objetivos educativos, siempre en consenso con los tutores que participan". Además, los perros pasan estrictos controles veterinarios y poseen, además, un seguro de responsabilidad civil.



PROYECTO. *Educadores y alumnos con uno de los perros del programa.*

CENTRO LOGÍSTICO INTERMODAL

En la nueva página web, el Centro Logístico Intermodal que el Ayuntamiento plantea tiene su propio espacio. En el portal digital se puede ver un mapa de cómo se proyectará la infraestructura. También especifican cuál es su situación concreta, integrada en el Corredor Mediterráneo, con la autovía A-4 y la línea ferroviaria entre Sevilla, Córdoba y Linares.



LAURA PLAZA

PRESENTACIÓN. *Eduardo Criado, Francisco Huertas y Jesús del Moral muestran la nueva web de inversión.*

Fomento de la inversión a través de una página web

EL Ayuntamiento presenta el nuevo portal digital en la Cámara de Comercio

LAURA PLAZA

El Ayuntamiento de Andújar presentó su nueva página web, www. invertirenandujar.com, en la Cámara de Comercio. En el acto estuvieron el alcalde de Andújar, Francisco Huertas; el concejal de Desarrollo Económico, Jesús del Moral, y el presidente de la Cámara de Comercio de Andújar, Eduardo Criado. El edil explicó claramente cuáles son los objetivos: "Fomentar la actividad empresarial de Andújar con el fin de poner en valor lo que puede ofrecer nuestra ciudad en el sector empresarial". El responsable municipal expuso que servirá de "escaparate virtual", donde se puedan apreciar todas las bondades y todas las potencialidades que tiene la ciudad, de tal forma que sea una herramienta para observar no solo lo que Andújar ofrece, sino para que también sea utilizada por las propias empresas y emprendedores con un fin: "Promocionar y fomentar la actividad empresarial en nuestra ciudad". Jesús del Moral expuso que en la página se centraron en cuatro pilares fundamentales: la ubicación privilegiada que tiene el municipio, la exposición de razones para invertir, los lugares donde podrán instalarse las nuevas empresas y, por último, todos los servicios y actividades recreativas que ofrece Andújar.

Francisco Huertas insistió en que la web es un instrumento que permite dar, a través de las redes sociales, los conocimientos de todas aquellas potencialidades que tiene la ciudad y que puedan trasladar a empresas que estén interesadas en invertir en Andújar. "Toda aquella información útil de lo que la ciudad tiene que ofrecer" dijo. En la web se hace un recorrido tanto por el suelo disponible, como por los polígonos industriales, los grandes proyectos de la ciudad o la Estrategia DUSI.

El alcalde también subrayó el papel de la Cámara de Comercio en otros proyectos en los que trabajan conjuntamente, "básicamente en los que tienen que ver con el desarrollo estratégico de la ciudad", comentó. Anunció que, en breve, impulsarán la licitación de una fase del plan estratégico de Andújar 2018-2028, de tal forma que, para este proyecto, harán lo posible por contar con distintos agentes sociales, entre los que también estará la entidad cameral. Además, Francisco Huertas explicó: "Se tienen que involucrar en ordenar las diferentes iniciativas y potenciar lo que Andújar tiene que ofrecer para definir cuáles son los proyectos estratégicos en los que se deben trabajar como ciudad".

Por su parte, Eduardo Criado señaló: "Me siento muy satisfecho y muy contento de que se esté celebrando este acto aquí". También aludió a la relevancia de este portal digital, en el sentido de que expone al pueblo en general el interés y el afán que existe por sacar adelante el proyecto.

JUNTA DE ANDALUCÍA

Ayudas a los jóvenes para la mejora de la agricultura

Veinticuatro personas, de una decena de municipios que se encuentran dentro del influjo de las Oficinas Comarcales Agrarias (OCAs) de Andújar y Linares recibieron, en este último municipio, la resolución de ayudas convocadas por la Consejería de Agricultura y Desarrollo Rural para la instalación de jóvenes. Los beneficiarios, de más de 1,5 millones de euros, provienen de los municipios de Baños de la Encina, Linares, Guarromán, Arquillos, Aldeaquemada, Bailén, Villanueva de la Reina, Marmolejo, Arjona y Andújar. Sin embargo, esta cantidad aumenta hasta los 8,7 millones para la totalidad de la provincia de Jaén, con la aprobación de 141 ayudas.

La delegada del Gobierno, Ana Cobo, expuso que estas ayudas tienen, en la actualidad, una respuesta muy positiva entre los jóvenes agricultores jiennenses. También enumeró los objetivos que se marcan desde la Junta de Andalucía, como favorecer la incorporación de jóvenes mejor capacitados profesional y empresarialmente; impulsar la innovación y las nuevas tecnologías, y de esta forma aumentar la rentabilidad de las producciones y mejorar las explotaciones, haciéndolas más sostenibles y competitivas; impulsar el empleo agrario relacionado con los planes beneficiarios de ayuda, y el mantenimiento de la población en el medio rural. La delegada, además, señaló: "Los jóvenes incorporan al sector innovación, aire fresco y, en muchos casos, conocimientos en campos como ingeniería agrónoma o marketing".

Inauguración de las novedosas "ráfagas" de la Virgen del Carmen

La cofradía presenta la nueva capilla para la imagen

El pasado domingo, 4 de febrero, a las 10:00 horas, la Cofradía de la Virgen del Carmen se reunió en la parroquia de Santiago Apóstol para celebrar una eucaristía de bendición de las nuevas "ráfagas" de la imagen. Además, en este acto aprovecharon para mostrar la entronización de la nueva capilla que realizó la hermandad en el altar mayor. Acudieron más de cien personas, entre las que hubo representación de la mayoría de las cofradías de Pasión y Gloria del municipio de Andújar, además de los hermanos de la del Carmen y de los feligreses de la parroquia. El fundador de la Cofradía de la Virgen del Carmen, José Luis Serrano, señaló que el acto transcurrió "solemnemente" y lo describió como un encuentro "bastante bonito".

La "ráfaga" que ahora corona a la Virgen del Carmen es un regalo de los hermanos mayores de la hermandad, Francisco Lomas y Carmen Galaso. Anteriormente, la talla se encontraba en una capilla anexa del altar de la iglesia de Santiago Apóstol, mientras que ahora se ubica dentro de él, en concreto, en el lado derecho del altar mayor. Para su realización, pidieron un permiso al Obispado de Jaén. Los gastos de esta adecuación corrieron a cargo de la propia cofradía, de los hermanos que la componen.

La festividad de la Virgen de Carmen se celebra el 16 de julio, en la que la imagen se procesiona por el barrio de la parroquia de Santiago Apóstol, conocido popularmente como "La Lagunilla".



NOVEDADES. *Imagen de la Virgen del Carmen.*

Trabajos para poner en valor parte de la muralla islámica

Protección de los restos arqueológicos del Altozano Deán Pérez de Vargas

LAURA PLAZA

La Consejería de Cultura trabaja, en los últimos meses, en la protección y consolidación de los restos arqueológicos que se encuentran en el Altozano Deán Pérez de Vargas y en la parte de la muralla islámica, que sobresale al final de la calle Alcázar, junto al aparcamiento del Paseo de Colón. La delegada territorial de Cultura, Turismo y Deporte, Pilar Salazar, visitó, acompañada del alcalde de Andújar, Francisco Huertas, las labores de intervención arqueológica que se ejecutan en el municipio iliturgitano. El concejal de Turismo, Jesús del Moral, y el concejal de Infraestructuras Urbanas, Luis Salas, también estuvieron presentes durante el recorrido.

Pilar Salazar explicó: "Se trata de una primera fase en la que la Junta ha invertido 35.000 euros para la puesta en valor de estos restos y que va a permitir que el solar sea visitable de una forma adecuada, con una superficie de paso homogeneizada en el espacio intramuros y un acabado de gravas que da un aspecto de orden y limpieza generalizada".

Los trabajos que realizaron se enfocaron en la limpieza y eliminación de la cubierta vegetal; en cubrir la zona norte del interior del muro, y en la inspección adecuada de la excavación de los depósitos arqueológicos de extramuros que existen sobre una superficie de unos 90 metros cuadrados. También trabajaron en un sondeo arqueológico en el exterior de la torre, que en su momento hizo de puerta, localizado en el ángulo sureste del solar, además de ocuparse del fortalecimiento de la muralla cubierta, con la intervención en un tramo de 15 metros.



ARQUEOLOGÍA. *Francisco Huertas, Pilar Salazar, Jesús del Moral y Luis Salas.*

Según la delegada de Cultura, las intervenciones de urgencia que se materializan en el solar, propiedad de la Junta de Andalucía, "ponen en evidencia el compromiso de la Administración andaluza con la necesidad de intervenir sobre los recursos históricos y arqueológicos, aunque sea de manera preventiva, en el momento de finalizar los procesos de análisis, para minimizar su exposición a sucesivas alteraciones", subrayó Salazar. El alcalde expuso que en el último año y medio se hizo un análisis con "georadar" de la zona para intentar identificar dónde se concentraban los restos arqueológicos más valiosos. Anunció que próximamente iniciarán unas catas: "Queremos confirmar la información que nos daba el análisis por georadar". La actividad cuenta ya con la autorización de la Delegación de Cultura. Huertas también explicó que en el sistema de trabajo intentan "avanzar poco a poco y sobre seguro", de tal forma que en las zonas donde se trabaja la "inversión sea mínima y el rendimiento sea máximo".

35.000 euros para la puesta en valor de unos restos que serán visitables

Desde la Junta exponen que tras estas intervenciones en el recinto arqueológico, se pudo "dignificar la existencia de estos restos inmuebles". Y que esto se consiguió por medio de la acción prioritaria en la muralla.

CONCIERTOS DE 2018

José Manuel Soto actuará en el Teatro Principal

El artista José Manuel Soto dará un concierto en Andújar, por su gira de celebración de su treinta aniversario en los escenarios. La actuación se celebrará el próximo sábado 24 de febrero, en el Teatro Principal de Andújar, a partir de las 21:00 horas. Este acto está organizado por la Concejalía de Cultura del Ayuntamiento de Andújar.

Las entradas para el espectáculo se venderán, de forma anticipada, en el bar "Misa de 7", situado en la Plaza de España, por el precio de 20 euros. Y el mismo día del concierto, en el propio Teatro Principal, por 23 euros la entrada.

En el mes de enero, y como parte de su gira de treinta aniversario, el cantante sevillano realizó otras actuaciones por España. El primer concierto del año lo hizo en Alcobendas, y también estuvo en las fiestas de Collado Mediano, de la provincia de Madrid. Y, en el mes de febrero, tiene previsto una actuación en el pueblo de Almendralejo, en Badajoz, para el próximo sábado 16.

El cantante sevillano comenzó sus andaduras en el cante dentro del coro de la Hermandad del Rocío de Triana, en el año 1979. A partir de sus veinte años comienza su carrera en solitario y sus primeros discos fueron de pequeñas compañías independientes de la misma Sevilla. En sus treinta años de carrera lleva 18 discos. El último disco, que lanzó el pasado 2017, se titula "Alcázar de Sevilla". El cantante, además, participó en la tercera edición del programa de televisión "Tu cara me suena", donde famosos interpretaban a cantantes.

Más de 300 familias se benefician de las ayudas sociales municipales

El plazo de entrega de las subvenciones tiene una media de 9 días

La concejal de Bienestar Social, Josefa Jurado, enumeró algunas de las ayudas que conceden desde los servicios sociales del Ayuntamiento de Andújar. Recordó que se dan las subvenciones "gracias a los presupuestos anuales que se elaboran por parte del equipo de Gobierno". Partidas, dijo, que obedecen a dos premisas fundamentales, que son la creación de empleo y las políticas sociales. En el presupuesto de 2018 aumentan un 8,26% los fondos destinados a igualdad y bienestar social.

La concejal expuso que poseen tres programas específicos: "Ayudas económicas familiares, programas de suministros vitales y las prestaciones de urgencia social". Subrayó que fueron 651 prestaciones en el año 2017, a las que el Ayuntamiento destinó 177.765 euros, de tal forma que fueron 366 las familias atendidas. Jurado enumeró los conceptos en los que se usaron las ayudas: "Para alquiler de viviendas, para pagos de hipotecas y para suministros de todo tipo, fundamentalmente de electricidad y agua. También para equipamiento básico del hogar, para gastos de salud, para aquellos temas que no cubre la Seguridad Social o tratamientos específicos, así como vestuario, sobre todo en el caso de menores que necesitan ropa; alimentación, como una necesidad básica también de las familias, además de las relacionadas con el inicio del curso escolar". Añadió la edil: "Las ayudas obedecen a un criterio de eficacia y eficiencia". La media de tiempo del pago es de nueve días.



LAURA PLAZA

AYUDAS. *Josefa Jurado, en la rueda de prensa.*

DENUNCIAS

Brutal pelea por una discusión de tráfico

La Policía Nacional investiga la brutal pelea protagonizada por dos hombres por una discusión de tráfico en la Carretera de Madrid. Se da la circunstancia de que un ciudadano grabó los hechos con su teléfono móvil y el vídeo se viralizó rápidamente por los mensajes de telefonía y en las redes sociales. En esa grabación se puede apreciar como los dos contrincantes están forcejeando en el suelo y se golpean mutuamente. Al parecer, la reyerta se inició tras una disputa verbal como consecuencia de un ligero "toque" de los vehículos que los dos protagonistas conducían. Diversos ciudadanos tuvieron que bajarse de sus coches para separar a los dos contrincantes, tal y como puede apreciarse en las imágenes, que ya están en poder de los investigadores.

Las fuentes policiales consultadas explican que, alrededor de las cinco de la tarde, uno de los protagonistas acudió a la Comisaría para presentar la correspondiente denuncia. Relató que el otro implicado en los hechos le cortó el paso cuando trataba de adelantarlo hasta "en dos ocasiones", lo que hizo que colisionaran. Presentaba lesiones en la cara, tal y como explican las mismas fuentes. El segundo conductor no había presentado denuncia al cierre de esta edición.

Detenido un iliturgitano por seis agresiones sexuales

El hombre abordaba a las víctimas en la calle para realizarles tocamientos

RAFAEL ABOLAFIA

La Policía Nacional ha detenido en Andújar a un hombre, de 51 años, acusado de, al menos, seis agresiones sexuales cometidas en la ciudad en menos de una semana. Fue arrestado tras perpetrar uno de los ataques en la zona del Parque de Colón y gracias al importante operativo que había puesto en marcha la Comisaría a raíz de la alarma social generada en Andújar. Los agentes investigan si el sospechoso está detrás de otros episodios similares registrados el año pasado, tal y como confirman las fuentes consultadas.

Lo que ha trascendido hasta ahora es que el agresor atacaba a mujeres de mediana edad. Siempre actuaba de noche y en calles solitarias y apartadas. Abordaba a las víctimas por la espalda y empleaba una gran violencia y amenazas. Una vez que conseguía inmovilizarlas, las sometía a tocamientos y se llevaba algunas de sus pertenencias, como bolsos y joyas. Después, se daba a la fuga rápidamente. Algunas de las perjudicadas también sufrieron lesiones como consecuencia de los ataques.

Todas las víctimas dieron una descripción muy similar del autor de los hechos: un varón de mediana, con el pelo canoso y vestido con un chaquetón verde. La Policía Nacional puso en marcha un complejo dispositivo de vigilancia, que incluyó decenas de agentes distribuidos por distintos puntos de la ciudad, muchos de ellos de paisano. La colaboración ciudadana también ha sido fundamental en la detención.



INVESTIGACIÓN. *El arrestado, de 51 años, permanece en los calabozos de la Comisaría de Andújar.*

Ahora, la labor policial se centra en reunir las pruebas necesarias para demostrar la participación del detenido en los seis delitos que, por el momento, se le imputan de forma indiciaria. También se trata de determinar si el hombre tiene o no sus facultades mentales mermadas. Está previsto que el iliturgitano arrestado pase a disposición del Juzgado de Instrucción en las próximas horas, una vez que los policías que llevan el caso concluyan las diligencias abiertas. El hombre, que cuenta con antecedentes, se ha negado a declarar en la Comisaría.

Rogad a Dios en caridad por el alma de

Doña Elisa Caro Caro

Que falleció en Jaén ayer día 8 de febrero de 2018, a los 85 años de edad, después de recibir los Santos Sacramentos y la bendición de Su Santidad

DEP

Su esposo, Arturo Sánchez Alonso; hijos, Arturo Javier, Luna y Maribel Sánchez Caro; hijos políticos, María Blanca, Javier y José Antonio; nietos, hermanos, hermanos políticos, sobrinos y demás familia.

COMUNICAN a sus amistades tan sensible pérdida y les ruegan una oración por su alma y la asistencia al funeral de entierro y misa córpore insepulto que, por su eterno descanso, se celebra hoy viernes día 9, a las 10'30 de la mañana, en la capilla del Tanatorio San José, por cuyos favores les quedarán muy agradecidos.

La difunta se vela en el Tanatorio Crematorio San José (sala 2), donde posteriormente será incinerada.

Jaén, febrero de 2018

Funeraria y Tanatorio San José

Rogad a Dios en caridad por el alma de

Don Eduardo Armenteros Moya

Vendedor de la ONCE jubilado. Viudo de doña Ana Lara Troya

Que falleció ayer día 8 de febrero de 2018, a los 94 años de edad, después de recibir los Santos Sacramentos y la bendición de Su Santidad

DEP

Sus hermanos, Rufino (†), Juan de Dios (†), Carmen (†), Justo (†) y Juana (†) Armenteros Moya; sobrinos, primos y demás familia.

COMUNICAN a sus amistades tan sensible pérdida y ruegan una oración por su alma y la asistencia al funeral de entierro y misa córpore insepulto que, por su eterno descanso, se celebra hoy viernes día 9, a las 11'30 de la mañana, en la capilla del Tanatorio San José, por cuyos favores les quedarán muy agradecidos.

El difunto se vela en el Tanatorio Crematorio San José (sala 4), y será inhumado en el cementerio San Fernando.

Jaén, febrero de 2018

Funeraria La Paz S.L.

Rogad a Dios en caridad por el alma de

Don Francisco Jiménez Ferminia

Viudo de doña Encarnación Martínez Sánchez

Que falleció el día 4 de enero de 2018, a los 77 años de edad, después de recibir los Santos Sacramentos y la bendición de Su Santidad

DEP

Sus hijos, Francisco, Daniel, Sergio y Raúl Jiménez Martínez; hijas políticas, Almudena, Belén, Dalia y Sara; nietos, Lucía, Almudena, Paula, Martina, Belén, Julia, Álvaro, Sara, Sergio y Gala; hermana, hermanos políticos, sobrinos, primos y demás familia.

RUEGAN una oración por su alma y la asistencia a la misa de funeral que, por su eterno descanso, se celebra hoy viernes día 9, a las 6'30 de la tarde, en la iglesia parroquial de Belén y San Roque, por cuyos favores les quedarán muy agradecidos.

Jaén, febrero de 2018

Funeraria La Paz S.L.

Para publicar un obituario de algún familiar o amigo fallecido, (servicio gratuito) envíelo a **local@diariojaen.es**

DIARIO JAÉN

Para publicar esquelas, notas de agradecimiento o misas de funeral, contáctenos al teléfono 953 21 11 14 o **publicidad@diariojaen.es**

O también a través de cualquier Funeraria o Agencia de Publicidad

Prácticas complementarias para la Formación Dual

Diferentes empresas municipales y provinciales participan en el proyecto

LAURA PLAZA

La Formación Dual de Andújar, que ofrece el instituto Jándula, se encuentra en su segundo curso, lo que supone que sus alumnos saldrán al mercado laboral, en concreto los del ciclo formativo de Grado Superior Dual en Mecatrónica Industrial y en la Formación Profesional Básica Dual en Informática y Comunicaciones. Este tipo de enseñanza consiste en dos años escolares, donde se establece un vínculo entre el mundo de la educación y el de la empresa. Las prácticas las comenzaron a partir del 11 de enero, tanto en empresas de la ciudad como del resto de la provincia de Jaén. Los estudiantes ya cuentan con una formación inicial básica, que incluye específica sobre riesgos laborales. Y para poder participar en las prácticas de la Formación Dual, debieron pasar todos los módulos teóricos en el mes de diciembre.

Cinco alumnos de la Formación Profesional Básica de Informática y Comunicaciones realizarán prácticas en las empresas Bumper Informática, Infoandújar, Luis Piña S. A., UCI Andújar y Bit's Andújar. Doce estudiantes del superior de Mecatrónica Industrial participarán en las firmas de Envases Soplados, Moldes Martínez Puerto, Javier Camello, Quatro Etiquetas, Somajasa, Sovena, Clarton Horn y Heineken. La formación del primer curso de los alumnos transcurre de enero a junio, de tal forma que asisten a la compañía asignada los miércoles y los jueves, y a las clases los jueves y los viernes. El coordinador del Ciclo Formativo de Mecatrónica Dual, Manuel Barbero, explicó cuál es el objetivo: "Cubrir una necesidad empresarial en el área de nuestra zona, en la comarca, en la que los empresarios necesitan especialistas en mantenimiento que sean multidisciplinares". Desde el instituto Jándula explican que la consolidación de este tipo de cursos formativos "puede ayudar al desarrollo económico y laboral de nuestra ciudad y provincia", puesto que se forman profesionales en las mismas empresas que en el futuro podrán contratarlos. La prueba palpable está en la continuidad de compañías que forman con prácticas a los alumnos y que participan desde los comienzos de este proyecto, además o que se incorporan nuevas firmas de implantación internacional.

A principios del curso 2017-2018, presentaron el Grado Superior Dual de Mecatrónica Industrial, que describieron como un ciclo formativo multidisciplinar, donde enseñan distintas áreas, como son la electrónica, la mecánica o los sistemas hidráulicos, con lo que su alumnado no tendrá conocimientos de un solo ámbito, sino que estará formado en varios. Los matriculados toman clases en una nave que cedió el Ayuntamiento, en el polígono industrial de Santa Úrsula. Tras la finalización de este curso, saldrá la primera promoción de profesionales titulados duales que se incorporarán al mercado laboral.



FORMACIÓN PROFESIONAL. *Alumnos de la Formación Dual del IES Jándula.*

CARNAVAL 2018

Concurso de disfraces, pasacalles y chirigotas

El Carnaval 2018 de Andújar comienza hoy, 9 de febrero, con un pasacalles infantil, a partir de las 17:30 horas, que saldrá desde la plaza de España. El acto estará amenizado por charangas y un parque infantil que contará con concursos musicales, magia y espectáculos de animación.

El sábado, 10 de febrero, se realizará un concurso de disfraces. Para participar en él se tendrá que realizar el pasacalle, cuya concentración comienza a las 20:00 horas, también en la plaza de España. Durante este trayecto se contará con charangas. Los premios del concurso de disfraces tendrán dos categorías. Una individual, con tres premios, de 150 euros para el primero, 100 para el segundo y 75 para el tercero. Y otra categoría para colectivos, de más de cinco personas, con un primer premio de 250 euros, un segundo de 150 euros y un tercero de 75 euros. Tras el pasacalles, que acabará en la plaza frente al Ayuntamiento, desde donde se comenzó, se le pondrá fin al recorrido con un Gran Baile de Carnaval. Durante este actos se entregarán los premios a quienes resulten ganadores. Este baile contará con la animación de José Ángel Heredia Showman7.

Y el domingo, 11 de febrero, el Teatro Principal acogerá la actuación de Comparsas y Chirigotas a las 19:00 horas. Las entradas para este encuentro son gratuitas, hasta completar aforo, y se podrán recoger en la Concejalía de Festejos y en la Casa Municipal de Cultura.

"Andújar Flamenca 2018" ya tiene cartel

El certamen se prevé que se celebre el 3 y el 4 de marzo

Andújar Flamenca 2018 ya tiene cartel, realizado por María José García Mena. En el acto de presentación, también se anunció el segundo certamen de "Muévete Flamenca" para diseñadores noveles, que tendrá lugar el próximo 23 de febrero en la antigua iglesia de Santa María, a partir de las 19:00 horas. Los diseñadores de este certamen son Manuel Eslava, Carmen Serrano, Laura Díez, Rocío Merino, Pablo Baltanás, Pilar Arregui, Ana María Díaz, Jorge Sánchez, Antonio Arcos y Rocío Montserrat. Este año, la séptima edición de Andújar Flamenca, tendrá lugar entre los días 2 y el 4 de marzo, en la plaza de España. Este evento, que reúne a diseñadores de todo el ámbito nacional, sirve de escaparate para quienes empiezan. El evento lo organizan la Cámara de Comercio de Andújar, el Ayuntamiento de la ciudad y el órgano de Promoción Local, la Diputación de Jaén y el Centro Comercial Abierto. Está patrocinado por Cruzcampo y la Junta de Andalucía.

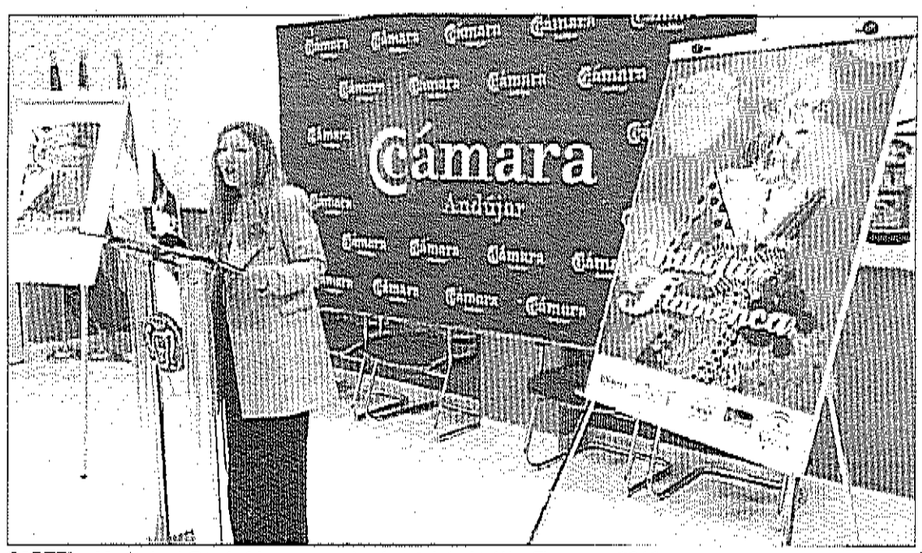

CARTEL. *María José García Mena presenta el cartel de Andújar Flamenca 2018.*

A prisión el acusado de agredir sexualmente a seis mujeres

Entre las víctimas atacadas hay una adolescente de tan solo quince años

RAFAEL ABOLAFIA

El hombre detenido por agredir sexualmente, al menos, a seis mujeres en la última semana ya se encuentra en prisión. Así lo decidió ayer a mediodía el titular del Juzgado de Instrucción número 3 de Andújar, el magistrado José María Capilla, en funciones de guardia durante esta semana. Tres de las víctimas identificaron al arrestado como el hombre que las atacó por la espalda en plena calle, las sometió a tocamientos y, en algunos casos, se llevó también algunas de sus pertenencias personales. De hecho, fuentes judiciales confirman que el hombre, que tiene 51 años y es vecino de Andújar, se le acusa de un delito continuado de agresión sexual y dos delitos de robo con violencia e intimidación. La investigación no está todavía concluida y no se descarta su implicación en hechos similares que fueron denunciados hace unos meses. La Policía también apunta a que, a raíz de la detención, surjan nuevos casos de víctimas que, hasta ahora, no se habían atrevido a acudir a la Comisaría por miedo o vergüenza.

El detenido se negó a declarar. Se acogió a su derecho a guardar silencio ante los investigadores y también ante el juez encargado de las primeras diligencias. Las que sí hablaron fueron tres de las seis mujeres abordadas. Una de ellas identificó al sospechoso "al cien por cien" como su atacante. Las otras dos también lo identificaron, aunque no con certeza absoluta, tal y como indican las fuentes. Esos testimonios fueron fundamentales para que la Fiscalía solicitara el ingreso en prisión. Una petición que fue aceptada por su señoría.

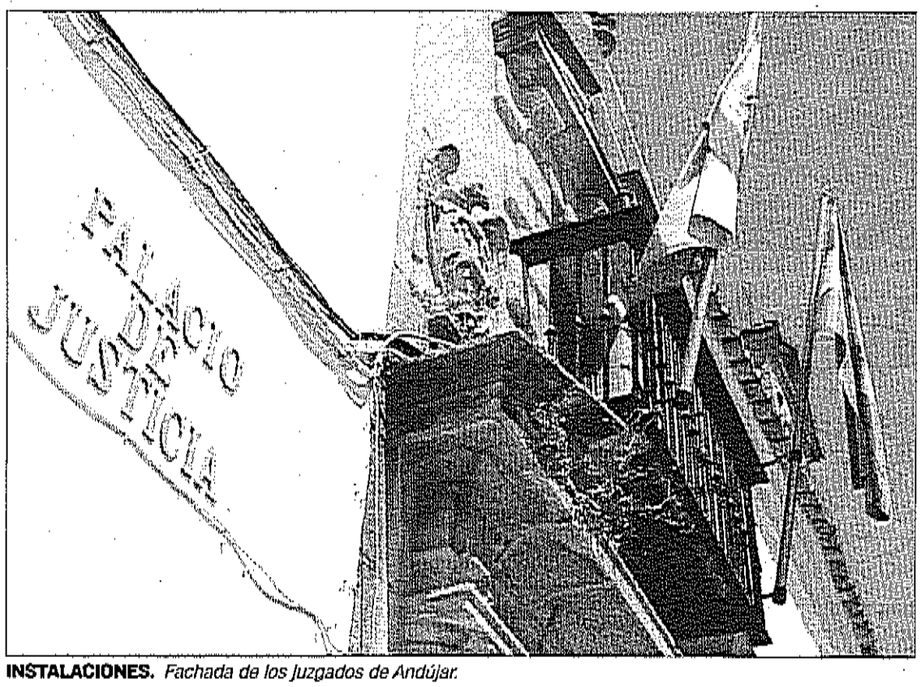

INSTALACIONES. *Fachada de los juzgados de Andújar.*

Todas las agresiones sexuales denuncias —seis en total— se cometieron en plena calle. El agresor atacaba a las mujeres cuando caminaban solas por lugares apartados de Andújar. Casi siempre actuaba al caer la noche. Tenía mucha movilidad, pues los ataques se produjeron en zonas alejadas entre sí. Todas se perpetraron con el mismo "modus operandi". Las víctimas eran abordadas por la espalda. El agresor les tapaba la boca y comenzaba a manosearlas, al tiempo que las amenazaba para que no dijeran nada. En al menos dos de los casos, llegó a desvalijar a la víctima.

La presencia de un agresor sexual en serie en Andújar levantó una extraordinaria alarma social en la ciudadanía, sobre todo en las redes sociales. La Policía estableció un importante dispositivo de seguridad para dar caza a un hombre que fue considerado "prioridad absoluta". Decenas de agentes se desplegaron por todo el casco urbano en coches camuflados y de paisano. De hecho, esa "operación jaula" permitió detener al sospechoso poco después de actuar por última vez en la madrugada del jueves al viernes. El agresor huyó a la carrera del lugar de los hechos. Su escapada no duró mucho. Fue detenido por la Policía en base a la descripción que había sido aportada por las víctimas. Fue llevado a los calabozos y, tras pasar a disposición judicial, ya duerme en prisión preventiva, a la espera de juicio. El hombre cuenta con antecedentes policiales, aunque no por delitos de índole sexual, según confirman las fuentes consultadas.

AYUNTAMIENTO

Impulso al turismo a través de la cultura

LAURA PLAZA

El concejal de Cultura, Juan Lucas García, presentó el calendario de actividades que desarrollará desde su área para el año 2018. Subrayó que mantiene una firme apuesta por "una planificación y programación muy anticipada mediante la difusión de la guía del espectador", de tal forma que permitirá a los andujareños organizarse su tiempo de ocio en torno a estas actividades "con mucho adelanto".

El edil resaltó: "La cultura ofrecida por una Concejalía puede convertirse en un turismo cultural, cuando se realiza de una manera adecuada". Explicó que con esta guía, además: "Damos la oportunidad al turista de venir a Andújar para conocer su oferta cultural". Recalcó que con las actividades pretenden potenciar un turismo patrimonial, basado en monumentos y museos. Pero también un sector ávido de actividades y experiencias culturales vertidas desde su departamento.

Destacó la ampliación del horario de la biblioteca de Alcalá Venceslada, que ofrecieron "muchas opiniones favorables" al respecto. En cuanto a los museos, el concejal destacó: "Nuestras salas de exposiciones se han convertido en un referente local, con artistas consagrados en pintura y escultura, como Manuel López y Franchu Medialdea". Juan Lucas García subrayó "el esfuerzo presupuestario" del equipo de Gobierno para mejorar los equipamientos. Además, el resaltó el trabajo del equipo técnico del área de Cultura, encargada de la confección de la guía cultural.

Mejoras para "Puerta Madrid" solicitadas por sus propios usuarios

La Junta de Andalucía invierte 123.000 euros en las obras

El centro de Salud de Puerta Madrid de Andújar se benefició de 123.500 euros que la Junta de Andalucía destinó para la reforma y modernización de sus instalaciones. Esta inversión proviene de fondos Feder. Con estos trabajos en el edificio del centro de salud, se mejoró el sistema eléctrico, se renovaron los falsos techos de las zonas comunes, además de la optimización de la iluminación y la accesibilidad a sus instalaciones. La delegada de Igualdad, Salud y Políticas Sociales, Teresa Vega, sitió el centro de salud junto al alcalde de Andújar, Francisco Huertas.

La delegada territorial de Salud expuso: "Estas obras se desarrollan en el marco de la Estrategia de Renovación de Atención Primaria que impulsa la Consejería de Salud". Y también explicó: "Se trata de una actuación que ha surgido gracias a la activa participación de la ciudadanía y de los profesionales sanitarios en los órganos internos de participación", dando respuesta a las mejoras señaladas por los profesionales sanitarios y los pacientes de este centro.

Vega recordó que también están desarrollando diferentes intervenciones de mejora en el centro de salud "Virgen de la Cabeza", con una inversión de 21.000 euros.

La delegada y el alcalde visitaron, de la misma forma, el Centro de Participación Activa. La Consejería de Igualdad y Políticas Sociales acabó el proyecto de reforma y modernización del Centro de Participación Activa para Personas Mayores de Andújar, con un presupuesto de 101.000 euros.



MEJORAS. *Visita al Centro de Participación Activa.*

VARIEDAD DE SECTORES IMPLICADOS

Entre los colaboradores que participan en esta ruta hay establecimientos de carnicería, de bebidas alcohólicas y de refrescos, de comida para animales, e incluso un local de decoración, además de otra empresa que presta servicios de publicidad. Esto es un ejemplo del compromiso de todos los sectores con este encuentro gastronómico que celebra la ciudad en sus locales hosteleros.



PRESENTACIÓN. *Encarna Camacho y Miguel Maldonado junto al cartel de la "Ruta de la Tapa".*

La tapa conquista la ciudad

Unos 25 establecimientos hosteleros participan en la octava edición de la ruta

LAURA PLAZA

La octava "Ruta de la Tapa" se celebrará a partir de mañana lunes 12 hasta el 25 de febrero, bajo el lema "¡Yo ligo en Andújar!". Este año participarán veinticinco establecimientos del sector hostelero del municipio. Cuenta, como novedad, con el precio de las tapas que se ofrezcan. La concejal de Promoción Local, Encarna Camacho, explicó que los propios establecimientos propusieron que hubiera dos opciones de coste, de tres o dos euros, según "la línea de cada local y al público al que se dirijan".

Además Camacho expuso que desde el Ayuntamiento buscan "trabajar con y para los hosteleros y empresarios de la hostelería de Andújar", y que por ellos "nos dejamos guiar por su orientación y sus consejos". En esta edición tomarán parte 25 "de nuestros bares y servicios de restauración", señaló Encarna Camacho.

Estos establecimientos son Alvaire Bar, Ana Duque Mesón, Balbuena Bar Cervecería, Bienestar Restaurante, Boulevar Café Bar, Cafteri cafetería, Casa Miguel Bar, Cayetano Bar, CeroT, Cristian Restaurante, Donaire bar, El Mesón bar, El Turis Café Bar, Florida Bar, Homer, la albarrana, la ruta 1984, Logasasanti Cafetería Hotel, Los Naranjos, El Nevada bar, Pepín, Plaza España Mesón, Santa Úrsula bar, Santo Pecado Bar y Tertulia gastrobar. Como en las pasadas ediciones se ofrecerán "ruteros", que los clientes deberán rellenar para optar a la obtención de un premio. Los consumidores deberán disponer de los sellos de los diferentes establecimientos que participen en la ruta, sin repetir ninguno y siempre que estén sellados en un mínimo de diez locales.

El premio lo compone una variedad de productos que "han cedido gratuitamente", señaló la concejal, los colaboradores de esta edición, por ejemplo Almacenes Arena Guerra, que da un lote de artículos de Cruzcampo y Coca Cola; Andudecor SL, que ofrece un vale de 100 euros en compras en su establecimiento; Distribuciones Capitán SL, con un paquete de productos Estrella Galicia; Cash Virgen de la Cabeza, con un vale canjeable de 30 euros; la empresa 1421 Publicidad, 30 euros para consumir en Casa Miguel; Campo los Marcos, con un saco de pienso para mascotas, o Precocinados la Esperanza, que aportará un con queso de oveja, entre otros, además de cenas para dos personas, desayunos, bono copas o arroz con bogavantes. En este acto gastronómico también participan la Cámara de Comercio y el Centro Comercial Abierto Iliturgitano.

El objetivo del encuentro es "Promocionar a toda la comarca cómo se tapea en Andújar", subrayó la concejal. Explicó que el municipio se caracteriza por ofrecer tapas con las bebidas que se piden, y que por ello la "dificultad" de celebrar este acto es la creación de otras nuevas para esta cita. También señaló el esmero que pone en el servicio hostelero local en la "atención hacia quienes visitan Andújar".

CURSOS EUROPEOS

Emprender de forma social para jóvenes

Un curso sobre Emprendimiento Social, que se encuentra dentro del Proyecto Europeo YSE, que lidera el Ayuntamiento de Andújar junto con otros cinco países de la Unión Europea, comenzará el próximo día 20 de febrero. Lo organizan desde el área de Promoción Local, con la colaboración de Andalucía Emprende. Está destinado para jóvenes de entre 18 y 30 años de edad, para la formación de 20 alumnos en el desarrollo de su propio modelo de empresa social.

Los proyectos que destaquen serán expuestos, al finalizar, en un encuentro internacional que se desarrollará en Rotterdam, entre el 2 y el 5 de abril de 2018. Esta oportunidad posibilitará a los alumnos el desarrollo de su idea de negocio ante un tribunal europeo especializado. El programa se celebrará los días 20, 22 y 27 de febrero, y el 1, 6 y 8 de marzo, en horario de 9:30 a 13:30 horas, en el Centro de Iniciativa Empresarial y Formación San José, en el área de Promoción Local. El curso estará compuesto por una "Presentación del Proyecto YSE", el desarrollo del concepto de "Emprendimiento social", y un tercer tema sobre "Learn Startup 1: Lienzos Análisis del Entorno y Competencia". Además de "Lienzos Empatía: Propuesta de Valor", el "Modelo de Negocio Canvas", y por último la exposición de los proyectos y las aportaciones. Para inscribirse, puede hacerse de forma presencial, por correo o teléfono del área de Promoción Local.

Riska gana un premio para la mejor empresa

Degusta Jaén distingue a la marca, que cuenta con más de 60 años

Licores Riska fue galardonada en los "IV Premios Degusta Jaén", en la categoría de Mejor empresa. El acto se celebró en el recinto Provincial de Ferias y Congresos jiennense, y el galardón lo entregó el presidente de la Diputación, Francisco Reyes.

Licores Riska comenzó, en 1952, elaborando anís destilado, Flor de Jaén. A partir de 1971, con la segunda generación, creó licores de diseño y renovó la maquinaria de la empresa. La siguiente revolución que vivió la firma iliturgitana fue en 2013, con la actual directora general, María Isabel Bonache. Amplió su gama de productos, como el gin rosa Riska o la ginebra Premium 1952. Además rediseñó el logotipo de la marca, el embotellado y el etiquetado de sus licores. También se introdujo en este momento un equipo de marquetin. La empresa de licores consiguió la introducción de sus productos en el sector de los grandes mercados de alimentación, como en su alianza comercial con Mercadona.



LAURA PLAZA

SEDE SOCIAL. *Edificio de Licores Riska en el municipio iliturgitano.*





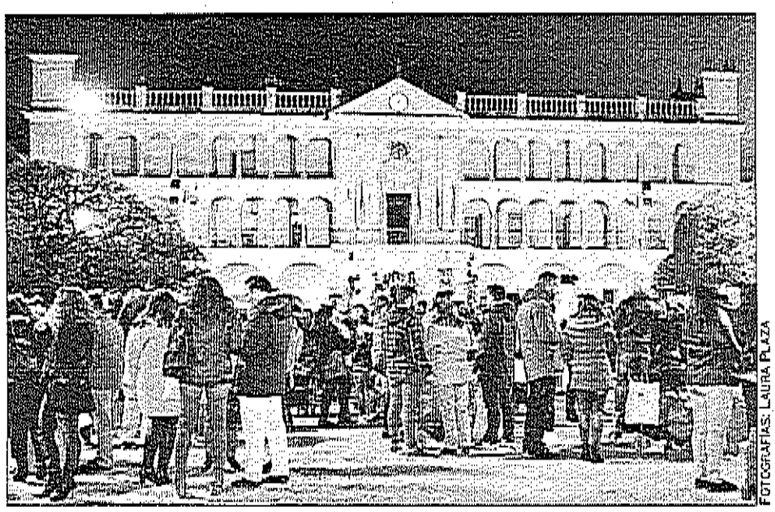

FOTOGRAFÍAS: LAURA PLAZA

PASACALLES. *Participantes en el pasacalles de Carnaval de Andújar. Bajo estas líneas, ambiente en las inmediaciones del Ayuntamiento, uno de los espacios urbanos en los que focalizaron las celebraciones a lo largo del pasado fin de semana.*

Diversión para grandes y pequeños

Don Carnal llega con actividades infantiles y una cita con disfraces y máscaras

LAURA PLAZA

El municipio celebró el Carnaval de 2018. El fin de semana estuvo precedido de un pasacalles infantil, que reunió a sus integrantes en la Plaza de España a partir de las cinco y media de la tarde. El recorrido pasó por las calles Ollerías, 12 de Agosto, Isidoro Miñón, San Francisco y las plazas de la Autonomía y de la Constitución, antes de llegar nuevamente al punto de inicio, a unos metros del Ayuntamiento. Allí se disputaron concursos musicales, cantajuegos y hubo magia y espectáculos de animación para el divertimento de los pequeños y los mayores que se congregaron.

El sábado el protagonismo fue para una concentración de máscaras, también en la Plaza de España, a las ocho de la tarde. El pasacalles comenzó tres cuartos de hora después y transcurrió por la Plaza de la Constitución, las calles Ollerías, Caldereros, Ibáñez Marín, Doctor Montoro, 12 de Agosto, Isidoro Miñón, la Plaza Vieja, San Francisco y, de nuevo, Ollerías hasta desembocar en la Plaza de España. El desfile estuvo acompañado de charangas, cabezudos, jinetes y zancudos.

El Ayuntamiento de Andújar organizó un concurso de disfraces, con dos categorías, una individual, con tres premios, y otra específicos para colectivos, de más de cinco personas, también con tres premios. Quienes quisieron participar en el concurso debieron estar en el pasacalles del sábado, y sus disfraces, debían ser de "riguroso" estreno, como explicaban las bases. Los premios se entregaron después. También se disfrutó del "Gran Baile de Carnaval" en la Plaza del Ayuntamiento, con la animación de José Ángel Heredia, "Showman7". Para acabar, ayer, el teatro Principal acogió una actuación de agrupaciones. Subieron al escenario dos comparsas, "Las Noches de Carnaval", de Jaén capital, y "El Catedrático", de Andújar, y tres chirigotas, "Los Patriotas", de Torredonjimeno; "Las Que Están en el aire", de Linares, y "Los Auténticos Trasnochadores y No Aquellos que Iban de Vampiros", de Arjona. La entrada fue libre hasta completar aforo. La actividad atrajo a numeroso público.

INICIOS DEL MOVIMIENTO

El movimiento comenzó en 2017. Sus representantes organizaron una concentración previa en la capital jiennense para el 13 de diciembre de 2017. En la primera reunión que realizaron en Andújar llevaron a cabo un borrador en el que se enumeraron diez reivindicaciones principales, que tenían como primer punto considerar las pensiones como un derecho constitucional de la ciudadanía.



RUEDA DE PRENSA. *Rosa Bárcenas, Francisco Galaso, Manuel García y Maite Merello.*

Concentración en Jaén por la defensa de las pensiones

El movimiento convocará una primera en la ciudad iliturgitana el próximo 17

LAURA PLAZA

Tras la constitución del Movimiento Local en Defensa del Sistema Público de Pensiones en Andújar, a finales del pasado año 2017, esta organización se reunió, recientemente, para dar a conocer las actividades que realizarán para la concentración que ha preparada en la capital jiennense el próximo 22 de febrero.

El movimiento local está formado tanto por grupos políticos, como sindicatos y asociaciones de carácter civil. Entre las formaciones que lo componen están el Partido Comunista, Izquierda Unida y Podemos. También, el sindicato de Comisiones Obreras y la asociación de desempleados de Andújar Fénix. Tras la firma de la hoja de ruta de la coordinadora estatal, esta plataforma a favor de las pensiones organiza las actividades que tienen programadas hasta el próximo 22 de febrero, día que se celebrará la concentración en la Subdelegación del Gobierno de Jaén, a las once de la mañana.

Desde Andújar están confeccionando una octavilla, con una tabla reivindicativa de los movimientos local y provincial, además del estatal, además de un bloque reivindicativo. Hoy un grupo del movimiento repartirá dichas octavillas, a partir de las 11:00 horas, en la zona donde se instala el mercadillo. El próximo 16, continuando con sus actividades, pondrán una mesa informativa en el centro histórico de Andújar. "El objetivo es convocar a la ciudadanía en general, no solo a los pensionistas, a una primera concentración en Andújar el día 17, sábado, a las doce de la mañana", subrayó Manuel García, representante del PC del Movimiento Local en Defensa del Sistema Público de Pensiones.

Para la concentración en la capital jiennense, los partidos que forman este movimiento local se encargaron de ofrecer un autobús gratuito que llegará hasta Jaén, de tal forma que saldrá a las 9:45 desde la misma Estación de Autobuses de Andújar y, a las 10:00 horas, en el Parque de Bomberos. Manuel García subrayó que podrán procurar un segundo autobús, también gratuito, si hiciera falta. Y para la preparación de esta concentración, volverán a realizar una entrega de panfletos, el 19 de febrero por el municipio de Andújar, y el martes 20 de febrero, de nuevo en el "mercadillo". El contenido de estas octavillas será el mismo. La gestora o coordinadora del Movimiento Local en Defensa del sistema Público de Pensiones está formada por un grupo de cuatro personas pertenecientes a los distintos grupos políticos, sindicales y ciudadanos, que trabajan en su gestión. En representación del PCA, Manuel García; de IU, Rosa Bárcenas, y de Podemos Alfonso Cátedra. Francisco Galaso, sin identificación política, es el secretario de la gestora del movimiento local.

DIPUTACIÓN DE JAÉN

Teatro para concienciar y aprender de "La Paca"

Andújar participa en el "XXII Circuito Provincial de Teatro Escolar" que organiza la compañía teatral "La Paca", y patrocina la Diputación de Jaén, junto a la Junta de Andalucía y la Fundación Unicaja. Este año llevarán el programa a 24 municipios de Jaén. Tienen como objetivo superar los 20.00 espectadores.

La compañía "La Paca" lleva a sus espaldas 22 años en el teatro infantil. Inició sus actuaciones en el año 1992. Sus representaciones, que comenzaron en noviembre, se extenderán hasta mayo. Sus obras las agrupan en cinco bloques temáticos, con teatros para bebés, para educación Infantil, Primaria y Secundaria, y para la igualdad y valores y teatro en inglés.

Las actuaciones para bebés las compondrán "Garbancita", "Bebeclown" y "Soldadito de plomo". Para los escolares de Infantil y Primaria se representarán títulos como "El reino de los cuentos", "A jugar con Lorca", "Canción de Navidad de Dickens", "Cenicienta", "La cocina de los cuentos", "El pequeño Quijote" o "La Bella y la Bestia". Para los alumnos de Secundaria, interpretarán "Escuela Miguel Hernández", "Palabra de Cervantes", "Don Juan Tenorio" y "Lazarillo de Tormes". Las actuaciones en inglés serán "Agatha Christie´s mistery crime", "Conceited little rat", "Romeo and Juliet", "A midsummers night´s dream" y "Beauty and the beast". Por último, los tres espectáculos de teatro sobre la igualdad y los valores serán "Por si acoso (un respeto)", "Mujeres de ciencia" y "Escenas de mujer".

El cronista municipal, premio de Historia y Cultura de Argentaria

La revista reconoce el trabajo Enrique Gómez en la provincia

El cronista oficial de la ciudad de Andújar, Enrique Gómez, recibió el premio de la revista Argentaria 2018 de Historia y Cultura Tradicional. Este medio, que trata la temática de cultura, tradiciones e historia, entre otros, es de la comarca de Las Villas de Jaén. A este entorno pertenecen los municipios de Iznatoraf, Sorihuela del Guadalimar, Villacarrillo y Villanueva del Arzobispo. En la celebración de esta primera edición de premios, desde la revista Argentaria explicaron que la elección de Enrique Gómez con esta distinción se debe a su "entusiasmo", desde joven, por la cultura e historia tradicional de Jaén y Córdoba. Subrayaron su papel en su ciudad natal de Andújar. El cronista municipal es diplomado en Profesorado de Educación General Básica, en la Especialidad en Ciencias Humanas por la Universidad de Granada en el año 1977.

Desde este medio sobre cultura tradicional, señalan que tiene más de una veintena de publicaciones y que participó en números congresos, actas revistas y publicaciones. También recuerdan que, en la actualidad, es uno de los historiadores más importantes sobre la Virgen de la Cabeza.

Además, Enrique Gómez es el comisario encargado de la exposición "700 años de historia de Andújar en el Archivo Histórico Municipal", que acoge la Casa de la Cultura hasta el próximo 28 de febrero. Esta muestra del Archivo Municipal de Andújar tiene como objetivo poner en valor el patrimonio documental de esta.

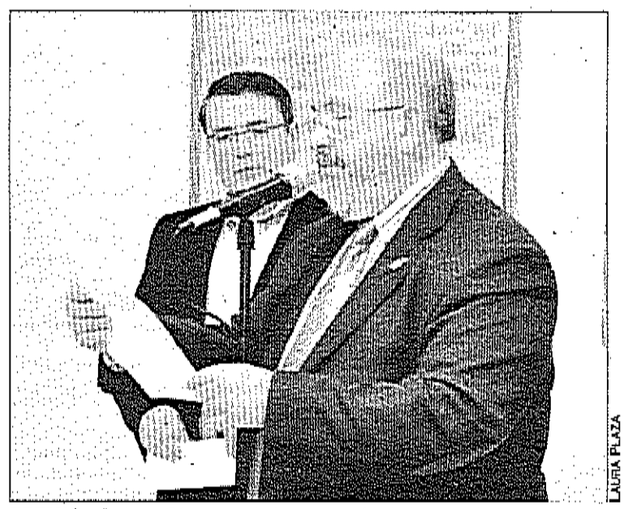

LAURA PLAZA

PREMIO. *Enrique Gómez, en la inauguración de la exposición.*

El obispo respalda al nuevo presidente de la Cofradía

La terna de Manuel Ángel Vázquez ganó las elecciones en la Matriz

LAURA PLAZA

El obispo de la Diócesis de Jaén, Amadeo Rodríguez, respaldó, con la entrega en mano, el nombramiento como presidente de la Cofradía Matriz de la Virgen de la Cabeza de Manuel Ángel Vázquez, ganador de las pasadas elecciones a dicho cargo.

El prelado jiennense y el recién nombrado presidente de la cofradía andujareña mantuvieron una conversación previamente a la entrega del nombramiento. Durante la entrevista, Amadeo Rodríguez animó a Vázquez "a cumplir su responsabilidad al frente de la Cofradía Matriz". Posteriormente, también se sumaron al encuentro el vicario general de la Diócesis, Francisco Juan Martínez Rojas, y el delegado episcopal de Cofradías, Juan Francisco Ortiz, quienes desearon suerte al nuevo encargado de la cofradía de la patrona de la Diócesis de Jaén en esta nueva etapa para la Matriz.



DIÓCESIS. *Juan Francisco Ortiz, Amadeo Rodríguez, Manuel Ángel Vázquez y Francisco Juan Martínez.*

Manuel Ángel Vázquez fue hermano mayor de la cofradía en 2015 y ganó las pasadas elecciones celebradas el 27 de enero, coronándose con el título de presidente de la Cofradía de la Morenita, con un total de 385 votos, que fueron mayoría de los 871 votos válidos que se contabilizaron. Las votaciones se celebraron, como es costumbre, en la iglesia de San Miguel de Andújar. Vázquez presentó su terna, formada por Luisa María Guerra, vicepresidenta, y Luisa María Fuentes, administradora. Las otras dos ternas las encabezaban José Antonio Hinojo y Manuela Díaz.

Estas elecciones fueron convocadas por el obispo de Jaén el pasado mes de octubre. Se llevó a cabo un proceso electoral en el que los candidatos presentaron, entre la documentación, avales por el 10% del censo de los cofrades. También, cada una de las ternas, publicó un programa electoral sobre las actuaciones que se acometerían en la cofradía.

En dicho programa, el recién nombrado presidente exponía, como primer punto, "mantener el sello devocional, seriedad, elegancia y distinción" de la Cofradía Matriz. Explicaba que pretenden realizar exposiciones en la sede de la cofradía y llevar un inventario del patrimonio, además de la recuperación el Coro de la Cofradía Matriz y la creación de campamentos para jóvenes. También quiere rescatar la caseta de feria de la Cofradía. Otro de los puntos que señaló fue la actualización del censo de cofrades y la puesta en marcha de un servicio de atención e información, tanto física como electrónica. También buscará "promover la caridad como cimiento fundamental", además de "moderar y afianzar" la relación con otras cofradías filiales. El último punto del programa que presentó, expone "facilitar" el acercamiento con otras instituciones públicas con implicación directa o indirecta con la celebración de actos y cultos que organiza la cofradía.

Con la entrega de este nombramiento, la antigua gestora de la Cofradía queda formada por Ramón Colodrero, quien fuera comisario de la junta gestora; Francisco Juan Martínez, que era el presidente, y Calixto Pulido como secretario. Entre las últimas actividades que organizaron fue la celebración de las candelarias, en el Santuario, el pasado 4 de febrero.

EXPOSICIÓN

Bodas de Plata en el Santo Sepulcro

La Venerable Hermandad del Santo Sepulcro de Andújar realizará una exposición en la Sala de las Caballerizas del Palacio de los Niños de Don Gome. Una muestra para la que cuentan con la colaboración del área de Festejos del Ayuntamiento de Andújar.

La exposición de la hermandad andujareña conmemora el XXV Aniversario de Reorganización y Primera Salida Penitencial y se inaugurará, mañana jueves, 15 de febrero, en horario de tarde, pudiéndose visitar desde las 18:00 a las 20:00 horas. El viernes, 16 de febrero, tendrá el mismo horario y el sábado 17, siendo este el último día de la exposición. Abrirá sus puertas en horario de mañana, de 11:30 a 13:00 horas.

Esta hermandad de silencio tiene por costumbre salir el Viernes Santo, desde su sede canónica, la iglesia del Apóstol San Bartolomé de Andújar. El paso que porta la hermandad lleva la imagen del Cristo Yacente. Es una obra del escultor malagueño Francisco Palma Burgos y data de abril de 1949.

Esta hermandad se fundó en 1684, aunque se poseen referencias de su origen que datan del año 1580. Esta venerable hermandad también porta el Viernes Santo la Santa Cruz, realizada por el pintor andujareño Antonio Quirós. Fue la primera hermandad de Andújar que introdujo a las mujeres para realizar actividades que estaban reservadas, de forma tradicional, desde antiguo, a los hombres. Este año, la Semana Santa comenzará el 25 de marzo, siendo el Domingo de Resurrección el 1 de abril.

Programadas más de 90 obras para la adecuación de diferentes calles

La intervención cuenta con un presupuesto de 9.500.000 euros

El concejal de Infraestructuras Urbanas, Luis Salas, explicó las inversiones que se realizarán en Andújar a lo largo de este año. Comenzó haciendo un resumen de la evolución de su área, subrayando el interés del equipo de Gobierno en dar mejor servicios. Los primeros presupuestos, en 2016, ascendieron a 6.997.000 euros y los de 2017 a 8.382.000 euros. En el actual presupuesto de 2018, se llega hasta los 9.500.000 euros. Luis Salas explicó que con ellos se realizarán más de 90 actuaciones en todo el municipio.

El concejal de Infraestructuras Urbanas señaló que algunas de las actuaciones ya se están realizando, por ejemplo, junto con la Diputación Provincial, se actuará en la Plaza Antonino y en la vía, recientemente abierta, del Camino Sur, donde "se le va a dar un tratamiento asfáltico y dentro de ésta habrá una vía verde", apuntó Salas. También habló de las intervenciones que llevarán a cabo en el Santuario, en la Casa del Pastor: "Hay 50.000 euros para rehabilitar y darle una vivienda digna a Protección Civil". Además del agua potable, que será una realidad a finales de este año, con una inversión de 358.000 euros, "más los 200.000 euros que se aportaron desde el Ayuntamiento este año pasado". Los técnicos del área de Infraestructuras Urbanas están terminando un plan de trabajo para la calle de Emperador Adriano, junto a la Quinta, para remodelar esa zona. Actualmente también trabajan en la Avenida de la Plaza de Toros.



LAURA PLAZA

ACTUACIONES. *Obras en la Avenida de la Plaza de Toros.*

Apuesta municipal por el autoempleo como solución

Los autónomos representan el 90% del tejido empresarial de la provincia

LAURA PLAZA

La delegada territorial de Economía y Empleo, María Paz del Moral, inauguró la Jornada Técnica de "Ley de Reformas Urgentes del Trabajo Autónomo", junto al alcalde de Andújar, Francisco Huertas, y la directora provincial de Andalucía Emprende, Rosario Martínez. Se trata de una exposición organizada por Andalucía Emprende. La representante de la Junta expuso el objetivo de la cita: "Consiste en explicar a los gestores administrativos y empresariales las novedades sobre Seguridad Social y Hacienda de la nueva Ley 6/2017 del trabajador autónomo". Y, en segundo lugar: "Formalizar relaciones con el colectivo de las gestorías". Del Moral señaló que a este encuentro no solo asistieron empresarios del municipio de Andújar, sino que llegaron también de otros lugares de la comarca, como Arjona y Arjonilla.

María Paz del Moral agradeció el compromiso expresado por el máximo dirigente municipal: "Los ayuntamientos no tienen competencias de empleo, pero para el alcalde de Andújar, el trabajo es su máxima preocupación. Está en la columna vertebral de la gestión diaria". Por último, subrayó la apuesta firme de la Junta de Andalucía por las personas trabajadoras autónomas. De esta forma, explicó que, en el año 2017, "hemos repartido, en la provincia de Jaén, 2.200.000 euros a más de 400 jienenses". Además, recalcó que los autónomos, junto a las pequeñas y medianas empresas, suponen el 90% del tejido empresarial. Francisco Huertas puso en valor "un instrumento" como Andalucía Emprende. "Es una herramienta que lleva muchísimo tiempo desarrollando su actividad en Andújar, que ha contribuido de forma decisiva al dinamismo de nuestra economía y, además, cuenta con un gran equipo de profesionales que están al servicio de los autónomos, de las empresas y de los emprendedores", dijo. Matizó: "Esta institución está en continuo contacto con el tejido empresarial de la ciudad, conoce perfectamente cuáles son las demandas, las necesidades y aquellas cosas a las que hay que responder".



LAURA PLAZA

JORNADA. *María Paz del Moral, Francisco Huertas y Rosario Martínez.*

En cuanto a la colaboración que desarrolla el Ayuntamiento de Andújar con la Junta de Andalucía, el alcalde apuntó: "Está siendo muy intensa, no solamente a través de Andalucía Emprende, sino con esa apuesta de la Junta de Andalucía para los planes de empleo. También con el nuevo taller de empleo que vamos a poner en marcha dentro de muy poquito tiempo. Las jornadas técnicas contaron las exposiciones de Carmen Fernández, directora provincial de la Tesorería General de la Seguridad Social en Jaén, y Agustín Nieto, director de la misma administración de Linares, sobre las medidas en el ámbito de la Seguridad Social. La siguiente corrió a cargo de Bernardo Gómez, administrador de la oficina de la Agencia Tributaria de Andújar, y versó sobre medidas fiscales.

PLANES DE EMPLEO

Uno 70.000 euros para formación en hostelería

El Ayuntamiento, desde el área de Promoción Local, realizará el programa "Andújar crea empleo en Hostelería". Contarán con una subvención de, aproximadamente, 70.000 euros del Programa Operativo de Empleo Juvenil del Fondo Social Europeo. Esta formación irá dirigida a jóvenes de entre 18 y 30 años en desempleo y que estén inscritos en el Sistema de Garantía Juvenil. El grupo será de 20 personas, y la formación durará entre 7 y 8 meses. La concejal de Promoción Local, Encarna Camacho, explicó que desde su área pidieron dos subvenciones, "una para almacenaje y otra para hostelería", de tal forma que obtuvieron la última. Los participantes tendrán una asignación económica. La concejal señaló cuál el objetivo del equipo de Gobierno: "Rebajar esta tasa de desempleo, que poco a poco se va consiguiendo en Andújar". Además apuntó que el Ayuntamiento financia un 8,11 % de estos cursos, unos 8.500 euros.

El alcalde de Andújar, Francisco Huertas, subrayó la importancia de dar la máxima difusión y el máximo respaldo institucional a estos proyectos. Manifestó que esta iniciativa va dirigida directamente a la principal preocupación de los vecinos y vecinas de la ciudad: el desempleo y, en este caso, enfocado a los más jóvenes. Y explicó que desde el Ayuntamiento realizan más medidas para paliar las cifras del paro: "Los talleres de trabajo, los planes municipales de empleo o los incentivos a empresas".

Miniatura de la Pasión de Cristo

Queda bendecida la "Escenografía de la Pasión de Cristo"

Por segundo año consecutivo, el párroco de las iglesias de San Bartolomé y Cristo Rey, Manuel Jesús Rus, bendijo la "Escenografía de la Pasión". La presentación se realizó el 14 de febrero, después de la misa de celebración del Miércoles de Ceniza en la parroquia de San Bartolomé. Esta representación de la Pasión de Cristo cuenta con alrededor de 110 figuras, en las que, entre las escenas, se puede ver a Jesús de Nazaret cargando la cruz, o crucificado en el monte del Calvario con los ladrones a cada lado.

Los encargados de la puesta en escena de la Pasión en miniatura fueron Rafael García padre y Rafael García hijo. Las figuras están hechas de barro cocido y otras de resina. Y, además, cuentan con figuras del belenista José Luis Mayo. Todo el que quiera podrá visitar esta representación por las tardes, a partir de las 17:00 horas, y los domingos por la mañana. El próximo domingo realizará la bendición de la escenografía de la parroquia de Cristo Rey.



LAURA PLAZA

PASIÓN. *Parte de la puesta en escena que hay en la parroquia de San Bartolomé.*



EDUCACIÓN. *Foto de familia de los representantes de la comunidad educativa de Andújar con el alcalde y la delegada.*

Reconocimiento al esfuerzo en materia de educación

El municipio es uno de las 10 ciudades andaluzas en recibir el "Educaciudad"

LAURA PLAZA

La delegada territorial de Educación, Yolanda Caballero, presentó, junto al alcalde de Andújar, Francisco Huertas, el premio "Educaciudad 2016", concedido al municipio jiennense el pasado 13 de diciembre. En este encuentro, la responsable territorial explicó: "El galardón se cede durante cuatro años, en los que se hace un seguimiento exhaustivo de todas las acciones que se pretenden poner en marcha". Además, la distinción va acompañada de 8.000 euros para la realización de proyectos e intervenciones de mejora de las prácticas educativas.

Yolanda Caballero subrayó: "Supone un espaldarazo muy importante para Andújar porque la reafirma y la vende, muy en positivo". También reconoció: "Los municipios que ponen la educación en el centro de sus políticas son municipios de futuro y son municipios donde se construye, donde se aporta". Subrayó el trabajo que realiza el Ayuntamiento para prevenir y erradicar el absentismo escolar. Y también para el éxito educativo. Caballero concluyó: "La finalidad que se persigue con estos galardones es que a partir de estos proyectos premiados se abra un mayor proceso de participación social y que la educación se asuma como el valor principal para el cambio y el progreso de la ciudad".

Francisco Huertas agradeció la iniciativa de la Junta de Andalucía para reconocer a los municipios que trabajan por la educación. También recordó que Andújar es una de las pocas ciudades de Andalucía que recibe este reconocimiento. En total fueron 10 los municipios que consiguieron el galardón. El máximo dirigente municipal explicó: "El secreto es, precisamente, que las políticas del Ayuntamiento de Andújar son trasversales. Pero si tiene un merecido mérito es precisamente la comunidad educativa, que es innovadora, que tiene iniciativa, que está continuamente planteando nuevos retos al Ayuntamiento de Andújar". Al encuentro asistieron representantes de la comunidad educativa, directores de centros, representantes del ampa, del Conservatorio y técnicos de la Concejalía de Educación. La concejal de esta área, Alma Cámara, indicó: "Este premio no es solo un reconocimiento a un proyecto. Educaciudad aspira a convertirnos en un entorno más cercano, mucho más allá de los centros educativos, con contextos de aprendizaje muchos más adecuados". También quiso que se escuchara a los verdaderos "protagonistas", que son los profesionales, los profesores que trabajan diariamente con alumnos. Alma Cámara señaló, además: "Nuestro mayor reto es que el alumnado crezca en libertad, crezca en igualdad".

La delegada territorial enumeró proyectos a corto plazo que quieren planificar desde la Administración autonómica en Andújar: "Vamos a hacer una adecuación en el colegio San Bartolomé, además de una inversión importante en el centro Capitán Cortés". De la misma forma, actuarán en materia de climatización en varios centros que están por determinar.

SOLEMNE VÍA CRUCIS

Trescientos años de vivencias cofrades

El próximo viernes, 16 de febrero, a partir de las 21:00 horas, se realizará el solemne vía crucis, que organiza la Agrupación de Hermandades y Cofradías de Andújar, junto a la Hermandad de la Paciencia andujareña. Se trata de un traslado que está dentro de los actos que celebra la hermandad por el 300 aniversario de su fundación, que data del año 1718.

El recorrido de las estaciones penitenciales comenzará desde la iglesia de Santa María la Mayor, parroquia a la que pertenece la Hermandad de la Paciencia. Tras salir del templo, recorrerá la calle la Feria, la plaza de Santa María y las calles del Carmen, Serpiente y Alhóndiga. Luego continuará por el Altozano Santa María, por la calle Granados y Fernando Quero, el Altozano Santiago y Alférez Moreno, Maestra, Valdivia y San Miguel. Luego, el recorrido llegará a su fin al pasar por la plaza de España, donde se encuentra el Ayuntamiento, y cuando vuelva de nuevo por la calle Feria hasta la iglesia de donde salió.

Anteriormente, a partir de las ocho y media de la tarde, se celebrará una eucaristía en el mismo templo de la hermandad en celebración. Este año, el solemne vía crucis irá presidido por la imagen de "Nuestro Señor de la Paz en su entrada Triunfal en Jerusalén", popularmente conocido como "La Borriquita", de la propia Hermandad de La Paciencia. Este encuentro es uno de los primeros actos que se realizan durante la Cuaresma, antes de la Semana Santa de este 2018, que comienza el 25 de marzo.

Los vecinos tienen 150.000 euros para elegir una inversión prioritaria

Luz verde a los que serán las primeras partidas participativas

El concejal de Participación Ciudadana, Jesús del Moral, explicó el desarrollo de los presupuestos participativos. Cuentan con una partida de 150.000 euros para que los habitantes de Andújar decidan qué inversiones hacer. Se trata de la primera vez que se desarrolla este tipo de presupuestos. En este sentido, el edil subrayó que la Comisión Mixta de Participación Ciudadana aprobó las normas para su desarrollo. "Esta propuesta persigue la colaboración más estrecha entre la ciudadanía y la gestión del Gobierno municipal, para que todos y cada uno de los vecinos y vecinas de nuestra ciudad puedan proponer y votar las actuaciones", señaló Del Moral. Tiene como principal objetivo ser un proceso que se extienda a todo el presupuesto, a lo largo de todo el año.

En este proceso podrán participar aquellas personas mayores de 16 años. Se articulará en asambleas de barrios, desde donde se desarrollarán las propuestas, de manera abierta y libre. También se dividirán en entidades motoras. "Y desde estas distribuciones se articularán la línea y los proyectos que se vayan a hacer en estos presupuestos participativos", añade.

Los aspectos formales para las propuestas consistirán, en primer lugar, que sea una inversión, y que esta sea competencia del Ayuntamiento. En segundo lugar, que la actividad sea legal y que sea viable técnica y económicamente. Las propuestas se podrán entregar con un formulario que se entregará en la Oficina de Atención a la Ciudadanía o en la sede electrónica.



LAURA PLAZA

PARTICIPACIÓN. *El concejal Jesús del Moral.*



LAURA PLAZA

CIENCIA

Descubrimientos más allá del aula

La Semana de la Ciencia del "Virgen de la Cabeza" se centra en la alimentación saludable

LAURA PLAZA

El instituto de Nuestra Señora de la Cabeza celebró su "VI Semana de la Ciencia", con actividades sobre Química, Física, Matemáticas, Biología, Dietética y Tecnología. Las actividades se organizaron entre el 13 y el 14 de febrero. Los alumnos encargados de las actividades, pertenecientes a tercero y cuarto de la ESO, explicaron en distintos expositores las 36 prácticas que prepararon junto a sus profesores. Durante estos días, además, recibieron la visita de alumnos de sexto de Primaria de los colegios "Capitán Cortés" y "San Bartolomé".

El centro de enseñanza secundaria destacó que, tras esta semana de la ciencia, se esconde "un trabajo arduo" durante muchas semanas para preparar las prácticas y los espacios del instituto. Manuela Sánchez, profesora de Química y organizadora de esta actividad escolar, explicó que los objetivos son que los alumnos "salgan de clase y experimenten en los laboratorios". "Queremos que trabajen de una forma diferente, vean la ciencia como algo divertido, como algo que es útil para su formación", aseguró. "Y además que los alumnos disfruten haciendo experiencias y divulgando lo que ellos van aprendiendo", añadió. Recalcó que, de esta manera, se produce un aprendizaje participativo. Los experimentos se desarrollan en diferentes talleres, por ejemplo, en el salón de actos, las actividades de tecnología; en los laboratorios, de Biología y Química y, en la biblioteca, realizaron talleres de matemáticas. Entre otras iniciativas, celebraron también un torneo de ajedrez y algunos profesores se disfrazaron de distintos científicos para explicar sus vidas.

Como en las ediciones anteriores, utilizaron el eslogan "Experimenta, aprende y disfruta" y el tema principal de este año fue la alimentación saludable. "Los alumnos han podido investigar, por ejemplo, los alimentos que tienen un alto contenido en azúcar que está oculto. O alimentos que contienen aceites que no son saludables. También están haciendo experimentos donde utilizan productos, por ejemplo, para valorar la vitamina c que contiene un alimento", explicó Manuela Sánchez. Este es el primer año que se introduce el departamento de Dietética en esta semana. Recuerda que un experimento que tuvo muy buena acogida fue la obtención de ADN y que también se hizo una proyección de cine científico con una película sobre la huella ecológica.

La Semana de la Ciencia la realizan cada dos años para no repetir experimentos, tal y como señala Manuela Sánchez. Además de por el esfuerzo personal y material que supone preparar las actividades. La docente participa en la feria científica que se celebra en Sevilla, donde conocen actividades similares que se organizan en otros puntos de Andalucía. Anunció que distintos centros del municipio se unirán para realizar una Feria Científica en Andújar, en el próximo mes de abril.

La iniciativa sobre pobreza energética está en trámites parlamentarios

Andújar es uno de los 34 municipios en apoyar la propuesta

Encarna Camacho, en calidad de teniente alcalde del Ayuntamiento de Andújar, recibió a Joaquín Bellido, coordinador del recientemente creado partido Andalucía x Sí, que visitó la ciudad con su propuesta sobre pobreza energética. Camacho recordó que este nuevo partido trabaja en una campaña sobre la iniciativa legislativa para acabar con la pobreza energética. En este sentido, la teniente de alcalde recordó que la energía es una "necesidad básica" para la población. Señaló que la propuesta legislativa de Andalucía x Sí fue aprobada por 34 municipios andaluces y, entre ellos, se encuentra Andújar. Actualmente, el escrito está en trámites dentro del Parlamento Andaluz. Encarna Camacho valoró el trabajo de este partido que aún no tiene ninguna representación en las instituciones, pero que "lucha por su tierra a pesar de no tenerla".

Joaquín Bellido agradeció el apoyo que se ofreció desde el Ayuntamiento de Andújar a su iniciativa para paliar la pobreza energética. "Esperamos que la iniciativa sea debatida en el parlamento y que, además, se apruebe", aseguró Bellido. También subrayó que esta ley "es fundamental" para que a personas desfavorecidas no se le corte el suministro de luz. "Además de este tipo de iniciativas, son necesarias inversiones del Estado, como de la Junta de Andalucía para fomentar el empleo y, sobre todo, para desarrollar los sectores productivos en Andalucía. Y acabar con la mayor lacra de Andalucía, que es el paro", aseguró el coordinador de la nueva formación.



LAURA PLAZA

RECIBIMIENTO. *Joaquín Bellido y Encarna Camacho.*

PARQUE NATURAL

Marcha en defensa de las vías pecuarias

La Asociación Medioambiental para la Conservación de Plantas y Animales (Ameco) realizará su primera marcha reivindicativa por la defensa de las vías pecuarias en la sierra de Andújar. El encuentro llegará el próximo 4 de marzo y el recorrido partirá del Mirador del Jabalí hasta el Encinarejo, aproximadamente una caminata de 11 kilómetros. La hora de partida desde Andújar serán las nueve y media de la mañana. Habrá un autobús que saldrá de Córdoba a las ocho y media, y en la ciudad desde el Hotel Carlos del Val.

Emilio Rodríguez, presidente de la Ameco, explicó, con respecto a la idea de esta marcha: "Es una propuesta para reivindicar la derogación de la orden del 23 de diciembre de 2003 que impide el uso de 16 de las 18 vías pecuarias que hay en el Parque Natural Sierra de Andújar". Distintos colectivos medio-ambientales de Jaén y Ciudad Real se pusieron en contacto para la reivindicación.

Con respecto a las vías pecuarias, Emilio Rodríguez señaló: "Hacen una labor muy importante para la fauna", y subrayó que "no es un impedimento que estén abiertas". También habló del "hermetismo" que sufre el Parque Natural de Andújar: "La población no lo toma como algo suyo, como parte de su patrimonio natural". Expuso que abrirlo a la población "implicaría también que los ciudadanos obtuvieran una mayor concienciación ambiental y por otro lado abrir la oportunidad de negocio".

Fin a las citas flamencas en honor de Camarón

La exposición corrió a cargo de Juan Parras y actuaron Marcos Morales y su grupo de baile

LAURA PLAZA

La última exposición de los "X Seminarios Flamencos", sobre Camarón de la Isla se celebró el viernes. El encargado de la explicación fue Juan Parras, director de Radio Andújar. En su intervención trató los hitos más destacados de la vida del cantaor, como fueron su encuentro con las drogas, sus viajes, sus actuaciones o sus discos. Parras desarrollo la ponencia como "una crónica periodística". De la vida de Camarón destacó, por ejemplo, el hecho de que "aparentemente vendía muchísima música", cuando muchos otros artistas menos conocidos duplicaban o triplicaban sus ventas. Juan Parras subrayó sobre Camarón: "Fue un hombre importante en el cante. Pero tuvo un problema muy importante con la droga". Tras la finalización de la exposición, Parras entregó al presidente de la entidad, Miguel Cano, el acta-proyecto que data del día 2 de mayo de 1990, cuando se creó el programa de la "Primera Semana de Estudios Flamencos". Es estos documentos se especifican las actuaciones, las conferencias, el presupuesto y los organismos que colaboraron en el primer seminario. Estos manuscritos formaban parte de los archivos de la radio local a la que pertenece el conferenciante. Tras esto, subieron al escenario Marcos Morales y su grupo de baile para realizar un recital de baile flamenco.

Estos seminarios los organiza la Peña Flamenca Los Romeros, y colaboran con ellos la Junta de Andalucía y el Ayuntamiento de Andújar. En representación de la última institución, Juan Lucas García, concejal de Cultura, asistió al cierre de estas jornadas, y expuso: "Estamos muy satisfechos y orgullosos de compartir estos seminarios con la peña", y que estos "mejoran" anualmente, según García.

Recordó las otras dos exposiciones de la décima edición de los seminarios, que desarrollaron la cantaora Ángeles Toledano y el guitarrista Mario Moraga. La cantaora, durante su exposición, viajó por todas las etapas musicales de Camarón de la Isla, ejemplificándolas con canciones. Mientras que el guitarrista, habló de la vida del artista antes de hacerse famoso, a partir del libro de "La Chispa de Camarón". Tras las exposiciones, actuaron el cantaor Rafael de Utrera, que trabaja actualmente en la compañía Vicente Amigo, y el guitarrista Niño Seve; y tras el primer seminario, Rubito de Pruna acompañado a la guitarra por "El Perla". El concejal de Cultura expuso que tienen una serie de actividades, en torno al flamenco, programadas a lo largo de todo el año. Destacó clases de guitarra con Paco Cepero, que tendrá lugar el próximo 10 de marzo, en la antigua iglesia de Santa Marina.

El concejal, también recordó el galardón de Rafael Romero "El Gallina", que este año se otorgó al "El Ballet Flamenco de Andalucía". Se celebrará el 8 de junio, en el Teatro Principal, celebrando con esta su décimo octava edición.

Otras de las actividades programadas es una muestra final de los participantes de la nueva Escuela Flamenca Municipal. Y, además, llevarán a cabo unas visitas guiadas a los escolares de los centros de Andújar a la Peña Flamenca "Los Romeros", porque "queremos reconocerle a la peña cómo fomenta el arte flamenco en nuestra ciudad", apuntó Juan Lucas García. También señaló que este año será la trigésima tercera edición del "Gazpacho Andaluz".

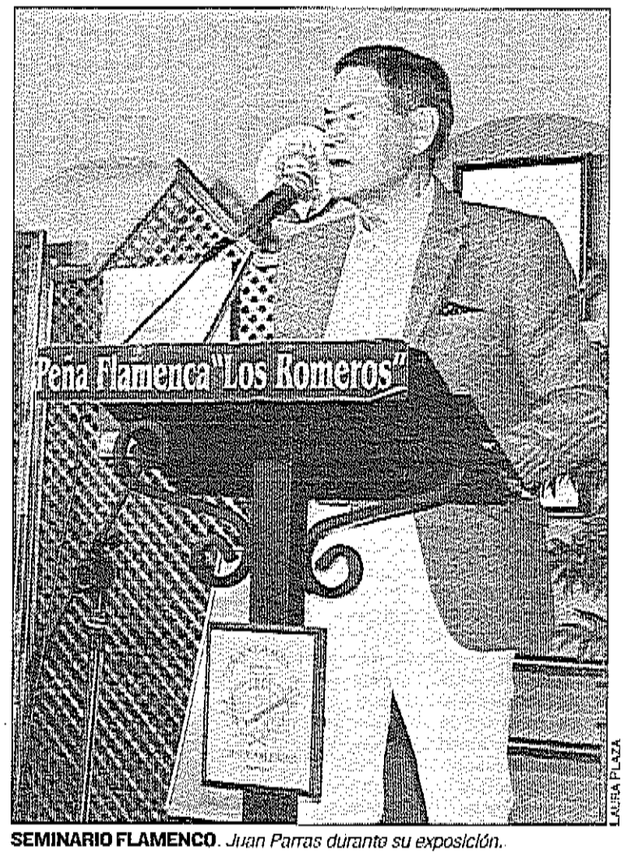

SEMINARIO FLAMENCO. *Juan Parras durante su exposición.*

Se entregó la acta del primer seminario de 1990 que realizó la peña flamenca

Movilización por las pensiones públicas

La capital de la provincia acogerá otra cita el 22 de febrero

La plataforma del Movimiento Local en Defensa del Sistema Público de Pensiones convocó una manifestación en la Plaza de la Constitución, el 17 de febrero. Leyeron el manifiesto con las peticiones, entre las que destacan considerar las pensiones un derecho constitucional, el restablecimiento de la jubilación ordinaria a los sesenta y cinco años y conseguir la desaparición de la brecha entre sexos en las pensiones. Este movimiento lo forman partidos políticos, sindicatos y asociaciones civiles. En representacióndel PCA estuvo Manuel García, encargado de la lectura de uno de los manifiestos. Este primer encuentro precedió a la manifestación que se realizará el próximo 22 de febrero en la capital de Jaén, en la Subdelegación, a las 11:00 horas. Para llegar, los partidos que forman esta plataforma se encargaron de ofrecer un autobús gratuito que lleve hasta Jaén, con salida a las 09:45 desde la Estación de Autobuses y a las 10:00 horas en el Parque de Bomberos.



MANIFESTACIÓN. *Asistentes al acto en defensa del sistema público de pensiones.*

CAMPAÑA COMERCIAL

Comienzo de "Demasiado bueno para perdérselo"

La concejal de Promoción Local, Encarnación Camacho, presentó la nueva campaña comercial subvencionada por la Junta de Andalucía. Se prevén ayudas de 2.500 euros, para el Centro Comercial Abierto. Con este impulso, según la edil, se pretende fomentar y promocionar el asociacionismo en los negocios. En breve saldrán unos carteles, con los eslóganes "Siente tu comercio", "Demasiado bueno para perdérselo", "Mucho más por descubrir" y "Andújar y su comercio". La responsable municipal explicó: "Vamos a trabajar con todos ellos a lo largo del año para fomentar el asociacionismo, y que sea conocido más allá de nuestros límites municipales".

Encarnación Camacho recordó que, desde el equipo de Gobierno, se trabaja en el diseño de una serie de campañas, financiadas con fondos del programa europeo Edusi. La dotación prevista para las acciones es de cien mil euros.

Generación de empleo con el nuevo polígono Guadalquivir

Inversión de 190.000 euros para la remodelación de los ocho inmuebles que componen el espacio municipal



LAURA PLAZA

VISITAS. *Juan Miguel Castro, Luis Salas, Jesús del Moral y Francisco Huertas.*

LAURA PLAZA

Las actividades de arreglo de las naves municipales del polígono industrial Guadalquivir tocan a su fin. El alcalde, Francisco Huertas, en su visita a este espacio, expuso: "El Ayuntamiento trabaja ya en poner en marcha la gestión de estos espacios para que, cuanto antes, empresarios de Andújar puedan tener acceso a estas naves y puedan generar empleo".

Huertas también señaló que el parque empresarial es un recurso más, dirigido expresamente a la creación de empleo. Las naves tienen como objetivo que emprendedores locales puedan disponer de unos espacios adecuados para poner en marcha iniciativas.

Por su parte, el concejal de Infraestructuras Urbanas, Luis Salas, explicó que el Ayuntamiento invirtió en estas intervenciones más de 190.000 euros. Las mejoras consistieron en la urbanización el entorno, así como la creación de un cerramiento. Con estas acciones de rehabilitación, además, se dividieron las ocho naves que conforman el polígono industrial y se acondicionaron los aseos. Además, en el proyecto de rehabilitación, se incluyeron una red de saneamiento, así como el adecentamiento del entorno del área empresarial.

Se trata de unas de las intervenciones que se ejecutan desde la Concejalía de Infraestructuras Urbanas. En la última rueda de prensa, centrada en la descripción de las inversiones en instalaciones, el concejal del área explicó que también están en su última fase los trabajos en la Carrera de la Virgen. Además, el responsable anunció que a partir de este año se pondrá en marcha una patrulla de intervención rápida. En relación con la iniciativa explicó: "Supondrá la atención más eficaz para numerosas cuestiones en materia de mantenimiento urbano". Ya se pusieron en marcha en el barrio Montañez y en la calle Linares, con la remodelación de los acerados. Actualmente está pendientes de acabarse el proyecto del aljibe previsto en el Parque de Colón, para el riego de estos jardines, que permitirá la mejora de la vegetación tanto en la zona de Colón como de las Vistillas. Luis Salas recordó que en los presupuestos del presente ejercicio se cuenta con una partida de nueve millones de euros específica para esta área.

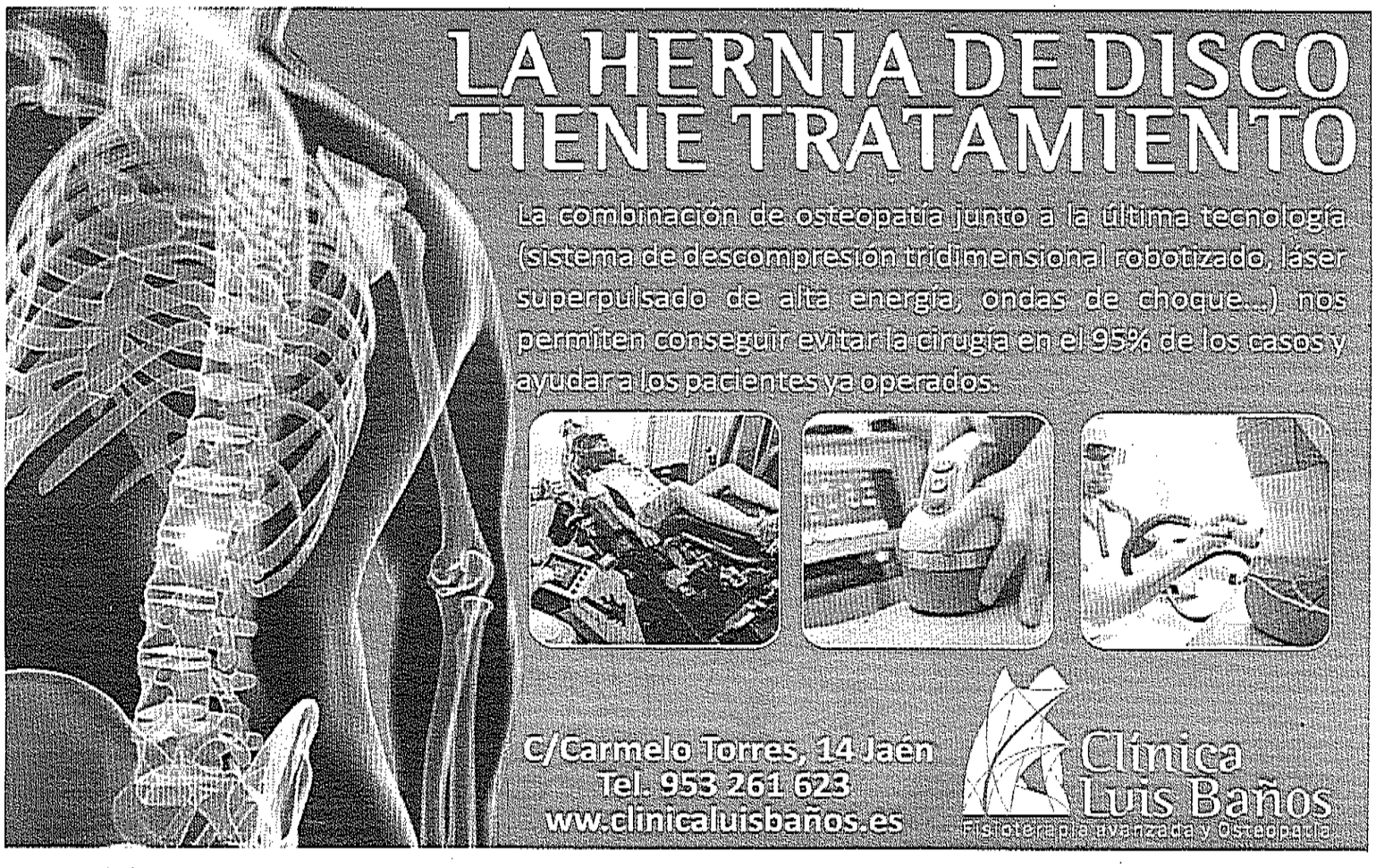

Explosión de la moda flamenca

Falete y Julia Garrido actuarán en la octava edición de "Andújar Flamenca"



LAURA PLAZA

PRESENTACIÓN. *Susana Jiménez, Pepe Jiménez, Francisco Huertas, Eduardo Criado y Manuel Hueso.*

LAURA PLAZA

A la presentación de "Andújar Flamenca 2018" asistieron el diputado de Empleo, Manuel Hueso; el alcalde de Andújar, Francisco Huertas; la concejal de Promoción Local, Encarna Camacho; el presidente de la Cámara de comercio de Andújar, Eduardo Criado, y la madrina de este año, la firma El Ajolí, con Pepe Jiménez y Susana Jiménez.

El diputado Manuel Hueso expuso: "Este evento permitirá no solo que la provincia se conozca, sino que estamos apostando por la moda, en este caso, la flamenca". Además, resaltó la existencia de diseñadores, empresas y talleres de este sector en la provincia. El alcalde de Andújar comenzó dando la enhorabuena a la Cámara de Comercio: "Lo que empezó como una iniciativa, no exenta de riesgo, ha ido consolidándose y cumpliendo todos los objetivos". El máximo dirigente municipal también destacó el papel del traje de flamenca: "Es el único vestido regional que está sujeto a la moda y que se renueva año tras año".

Encarna Camacho subrayó la importancia de la proyección que tiene este acontecimiento fuera de la ciudad iliturgitana, recordó que se retransmite por internet y que se visualiza, incluso, en puntos del extranjero. Eduardo Criado destacó el papel de los medios de comunicación para difundir el evento, y en todos los organismos que apostaron por participar en él. Susana Jiménez agradeció, en nombre de El Ajolí: "La deferencia que han tenido con nuestra firma". Y resaltó el gran honor que es para ellos participar en este encuentro.

Cristóbal Figueras y Ángel Luis Calzado, miembros del equipo de organización, enumeraron algunas de las novedades de la octava edición de "Andújar Flamenca", que se desarrollará del 2 al 4 de marzo. Destacaron su participación con Cáritas, la creación de un club de mecenas y una revista sobre el evento, con una primera tirada de 10.000 ejemplares. Este año actuarán Falete y Julia Garrido. Y Raquel Revuelta será la ganadora del galardón de este año.

Fernando Sáenz de Tejada, gerente de Fersa, habló de la carpa que se está colocando en la plaza de España para el acto. Techarán desde la misma fachada del Ayuntamiento hasta el edificio de Correos. Además, pondrán otra carpa en la plaza continua para los expositores. La cubierta que usarán es transparente, con la intención de dar la impresión de que todo el espacio está acristalado.





LAURA PLAZA

FORMACIÓN. *Francisco Toribio, Francisco Huertas y Manuel Hueso.*

Programas de formación europeos para ciclos

El programa de Diputación busca la empleabilidad

El diputado de Empleo, Manuel Hueso, estuvo en el IES Nuestra Señora de la Cabeza, donde explicó el programa de prácticas de Diputación Jaén "Formación Profesional con + en Europa". Están dedicadas a los alumnos de formación profesional de grado medio. El alcalde de Andújar, Francisco Huertas, explicó que las administraciones públicas tienen la responsabilidad de "arrimar el hombro y trabajar de forma conjunta para darle a nuestros jóvenes las máximas oportunidades de capacitación y de empleabilidad posible". Francisco Toribio, director del centro de Secundaria, señaló: "La formación profesional es una enseñanza pensada por y para el trabajo".

Creación de una mesa comercial



COMERCIO. *Representantes de las asociaciones, de la Cámara de Comercio y del Ayuntamiento para la Mesa.*

Participan el Ayuntamiento, la Cámara de Comercio y asociaciones comerciales de la ciudad iliturgitana

LAURA PLAZA

La Concejalía de Promoción del Ayuntamiento de Andújar anunció la aprobación del reglamento de la Mesa Comercial. Entre las funciones de este nuevo organismo estará la de regenerar las zonas comerciales del municipio andujareño, además de la creación de actividades de soporte al comercio y empresarios de la ciudad. En esta nueva mesa, además del Ayuntamiento, participan la Cámara de Comercio, las asociaciones de "Comercio Corredera Capuchinos" y "Andújar está de moda", y representantes de los negocios del barrio de San Eufrasio; de la Asociación de Empresarias iliturgitanas, Adel, y Mercandujar. La concejal de Promoción Local, Encarna Camacho, mantuvo una reunión con los distintos colectivos empresariales, y expuso: "El nuevo reglamento desarrolla las actuaciones previstas en el Plan de Apoyo al Comercio incluido en la Estrategia DUSI".

Durante la presentación de la campaña comercial que llevará a cabo el Centro Comercial Abierto, la concejal explicó que desde este proyecto europea cuentan con 100.000 euros para el diseño de campañas comerciales para las distintas asociaciones, además de la inversión de 250.000 euros para la Plaza de Abastos. "Desde el equipo de Gobierno nos encontramos exprimiendo los recursos que se nos puedan poner a disposición del Ayuntamiento para visibilizar", comenta. En este encuentro, también explicó que trabajan por el asociacionismo: "Se está fomentando y creando una serie de responsables de este sector tan importante en la creación de empleo".

Camacho también destacó: "Con este grupo de trabajo se hace realidad algo en lo que veníamos trabajando varios meses, y es la creación de una mesa en la que esté representado el comercio y que diseñe las medidas para beneficio de este sector, que tanta riqueza y trabajo crea en nuestra ciudad". Por último, la concejal subrayó: "La Mesa de Comercio, recién creada, sigue abierta a otros colectivos representativos ya que forma parte de una serie de medidas que se están tomando desde el gobierno municipal para fomentar la participación ciudadana".





EXPOSICIÓN *Los cuatro evangelistas de los hermanos Expósito Cortés.*

Reliquias en las bodas de plata del Santo Sepulcro

Exposición con 34 piezas, la más antigua del año 1805

LAURA PLAZA

La semana pasada, las Caballerizas del Palacio de los Niños de Don Gome acogió la exposición de la Hermandad del Santo Sepulcro, en conmemoración de su 25 aniversario de reorganización y primera salida penitencial. Esta muestra estuvo compuesta por 34 piezas, entre las que se encontraba el libro de actas de 1805, objeto más antiguo de la colección.

También expusieron un traje de nazareno de 1946. Y se pudieron observar imágenes de los cuatro evangelistas, hechas por los hermanos Juan y Santiago Expósito Cortés; o los estandartes realizados por Jerónimo Mata. El objetivo de la exposición de esta hermandad de pasión fue el de mostrar aquellas reliquias que posee.

Becas de formación para jóvenes

Este programa ofrece a 30 personas realizar una experiencia laboral en el Ayuntamiento durante dos meses

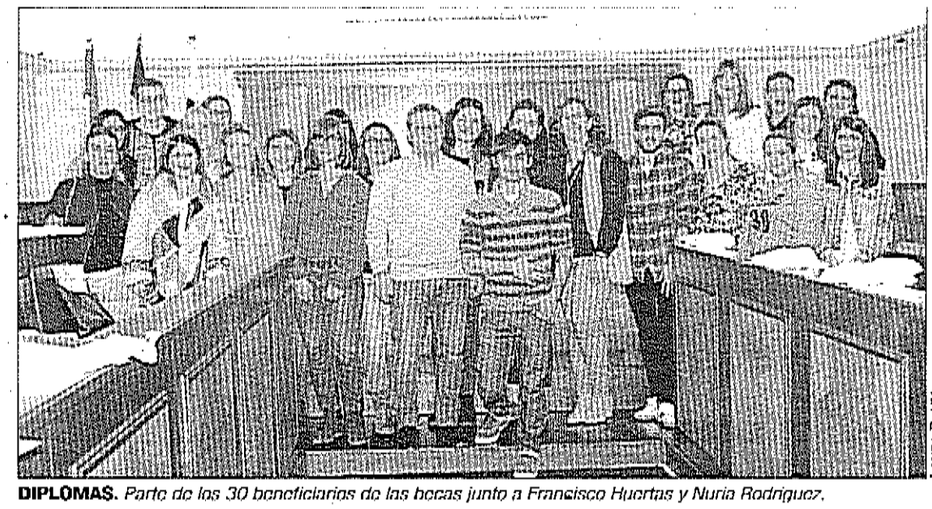

LAURA PLAZA

DIPLOMAS. *Parte de los 30 beneficiarios de las becas junto a Francisco Huertas y Nuria Rodríguez.*

LAURA PLAZA

Reconocimiento al trabajo bien hecho. El alcalde de Andújar, Francisco Huertas, entregó junto a la concejal de Juventud, Nuria Rodríguez, los diplomas acreditativos del programa municipal "Tu primera experiencia laboral". La responsable de Juventud explicó que este proyecto está compuesto por treinta becas, para jóvenes de entre 18 y 30 años, que deben estar inscritos en el Servicio Andaluz de Empleo y poseer alguna titulación oficial universitaria o título de Formación Profesional. La selección de los candidatos, como apuntó, se realiza mediante su nota media. Ante esta medida para la obtención de la beca, el alcalde apuntó: "Hemos tenido a los mejores trabajando con nosotros". La duración de estas prácticas fueron de dos meses. Nuria Rodríguez subrayó que en esta segunda edición, tuvo "bastante éxito". Y que el objetivo de este plan es la de proporcionar el primer contacto de estos jóvenes en el mercado laboral. La concejala agradeció la presencia de quienes pudieron asistir al acto de reconocimiento. También enumeró ó algunos de los espacios en los que participaron los becarios, entre las que se encontraban las áreas de Cultura, Bienestar Social, Educación, Juventud, Medio Ambiente o Informática, entre otras. Una becaria de la primera edición del programa compartió su testimonio de las prácticas con los presentes. Francisco Huertas explicó: "Este plan municipal es una medida más que ponemos en marcha para intentar actuar sobre la minoración del desempleo en Andújar, que es una de las mayores preocupaciones de nuestros vecinos". Señaló que está enfocada l sector de la población joven, que es la que sufre las cifras de paro más elevadas. Además, Huertas anunció que este año volverán a realizar este programa, llegando a su tercera edición.

El alcalde recordó en el acto que no es competencia municipal la creación de empleo. Sin embargo, como apuntó, lo están "intentando", por medio de los programas de empleo joven, las ayudas a las empresas para la creación de empleo y con la construcción de naves a disposición de los emprendedores. Huertas indicó que unos de los objetivos del programa es conseguir que sus participantes puedan poner "una primera línea en su curriculum". "Queremos que los treinta jóvenes tienen la oportunidad de aprender, de formarse, y de tener ese primer contacto en el mundo laboral gracias en su Ayuntamiento", añadió. Destacó, asimismo, las aportaciones que realizaron los becarios del programa y lo que estos recibieron de sus tutores y formadores municipales. El alcalde quiso resaltar el papel de los instructores: "Se han empeñado en que durante el tiempo que han estado en el Ayuntamiento se formen y tengan las mayores posibilidades, a partir de la finalización de esta experiencia en el mercado laboral, que es de lo que se trata". "Desde el Ayuntamiento no podemos dar una solución laboral a todo el mundo", reconoció. Pero, sin embargo, como apuntó sí entran dentro de sus competencias invertir en recursos públicos para que tengan herramientas "para ser más competitivos" y que encuentren un empleo cuanto antes". Por último, el subrayó que el resultado de esta última edición es "muy satisfactorio".



Sacan 500 euros de una cartilla olvidada en la calle

La pareja, que fue detenida, compró alimentos con el dinero

La Policía Nacional de Andújar detuvo a una mujer y a un varón por la extracción de dinero de una cartilla bancaria que se habían encontrado. Esta pertenecía a un hombre mayor, de unos ochenta años, que se dejó olvidada la cartilla tras permanecer unos minutos sentado en un banco cercano a la Estación de Autobuses. En ese tiempo, revisó algunos papeles y se le extravió el documento bancario. La mujer arrestada observó este descuido del hombre y cuando se encontró con su pareja, la cogió y descubrió que el número pin estaba escrito dentro de la libreta. Tras esto, presuntamente, se dirigieron a un cajero automático para extraer 500 euros de la cuenta. Con el dinero que sacaron, y que dividieron en partes iguales, fueron a un supermercado para comprar alimentos. Después, el varón tomó un autobús hasta su municipio de origen. De camino a su casa, se deshizo de la cartilla lanzándola a un contenedor de basura. Los investigadores destacan que, gracias a la colaboración ciudadana, consiguieron identificar a la pareja que consiguieron detener. Una vez en comisaría, reconocieron estos hechos y explicaron a la Policía que hicieron esto por las necesidades económicas que atraviesan.

Pilar Arregui arrasa en "Muévete Flamenca"

La diseñadora gana la segunda edición del concurso de noveles gracias a la colección "Serendipia"


LAURA PLAZA

DESFILE. *Pilar Arregui tras la muestra de su colección.*

LAURA PLAZA

Dentro de la programación de "Andújar Flamenca 2018", ayer se celebró la segunda edición del concurso de diseñadores noveles "Muévete Flamenca". La colección ganadora fue "Serendipia", de la diseñadora Pilar Arregui. El cartel del acto lo completaron Manuel Slava, Carmen Serrano, Laura Díez, Rocío Merino, Pablo Baltanás, Ana María Díaz, Jorge Sánchez, Antonio Arcos y Rocío Montserrat. El desfile de estos diez diseñadores noveles se desarrolló en la antigua iglesia de Santa María, donde se habilitó una pasarela que atravesó el pasillo central. Para este acto, contaron con la actuación del cantante de flamenco local Adrián Bachiller.

Pepa Mena, ganadora de la primera edición del concurso de noveles, fue la creadora de los carteles de los dos acontecimientos de moda flamenca andujareña. Además de participar como jurado en Muévete Flamenca, este año presenta una colección en una de las sesiones de la muestra ilitur-gitana. La ganadora de la primera edición de "Muévete Flamenca" expondrá su colección en la sesión del domingo, 4 de marzo, de Andújar Flamenca.

En cuanto a la programación de esta festividad comenzará el próximo viernes, 2 de marzo, a partir de las siete de la tarde. En esta apertura desfilarán las firmas Con TD Touché, Micaella Villa, Nuria Moraza, Carmen Benítez y Mof&Art. Actuará Julia Garrido, ganadora del concurso de cante "Yo soy del sur". El sábado, 3 de marzo, en horario de mañana, pasearán los trajes de Tbñi Salas, Ángeles Fernández, El Abanico Artesanía, La Piconela, Loli Vera y Maite Cárdenas.

Y, en horario de tarde, Rosa Salas, Calandria, Miriam Galvín y Sara de Benítez. Para terminar esta sesión, también pasarán por la pasarela los trajes de la madrina de esta edición, El Ajolí. El sábado contarán con la actuación de Falete. Y la última sesión, el domingo, día 4, en horario de mañana, deleitarán con su arte Mayka Santos, Aires Flamencos by Lola Ayuso, Mari Carmen Macías, Pepa Mena y Pilar Vera.

Entre las novedades de este año, está la participación de Cáritas en la recogida de las entradas de los dos acontecimientos, la creación de un club de mecenas y la primera tirada de una revista de Andújar Flamenca. Además, se realizó el montaje de una carpa en la céntrica plaza de España. De este espacio se encarga la empresa Fersa, que techará desde la misma fachada del Ayuntamiento hasta el edificio de Correos. Y, luego, en la plaza de la Constitución, instalará otra carpa para los expositores. La cubierta de este espacio es transparente y tiene una dimensión de catorce metros de altura. Los ciudadanos están de moda.

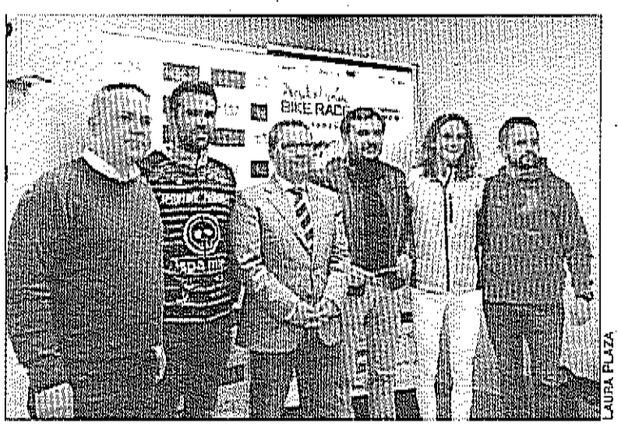
LAURA PLAZA

Apuesta cíclica por el deporte

El diputado de Deportes, Juan Ángel Pérez, presentó junto al alcalde de Andújar, Francisco Huertas, la etapa de "Andalucía Bike Race" 2018 en el municipio andujareño, el próximo 27 de febrero.

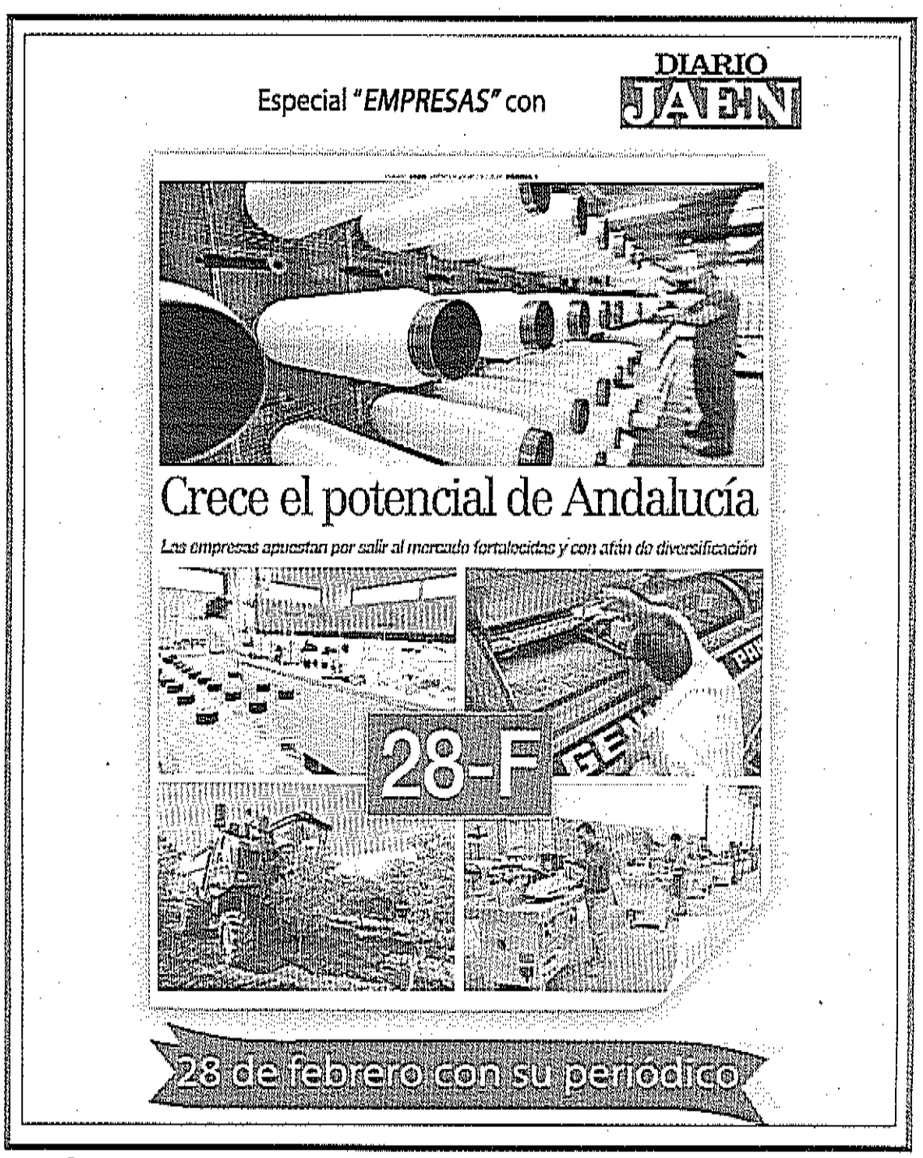

Vuelven a aflorar diferencias en la Matriz de La Morenita

El hermano mayor no asiste a la toma de posesión de la junta de gobierno

LAURA PLAZA

Las heridas se reabren. Los hermanos mayores de la cofradía, Ramón Pérez y Dulce Palenciano, no acudieron a la toma de posesión de la flamante junta de gobierno de la Cofradía Matriz de Nuestra Señora de la Cabeza. En cambio mandaron una nota de prensa horas antes de la convocatoria cofrade. En el escrito detallan que se vieron en la "obligación moral" de no estar presentes. Señalaron que entre los motivos de esta decisión se encuentra "la continua falta de entendimiento y diálogo" que viven "desde la anterior etapa" y que "ha vuelto a surgir". Ambos resaltan: "Nos hemos sentido ninguneados desde que tomé el cargo". Dicen que después de las elecciones creyeron que sus circunstancias "iban a ser más llevaderas", pero, según denuncian ambos, hallaron "una actitud de intransigencia y falta de respeto para nada aconsejables".

La toma de posesión y la jura de reglas de la nueva junta de gobierno de la Cofradía Matriz de Nuestra Señora de la Cabeza se celebró en el Santuario. El acto coincidió con la sabatina que el colectivo tiene costumbre de celebrar a finales de cada mes. El nuevo equipo está encabezado por Manuel Ángel Vázquez como presidente. Forma terna con Luisa María Guerrero, vicepresidenta, y Luisa María Fuentes, administradora. Los demás componentes del grupo son Antonio Barrios Hernández, secretario, y los vocales Joaquín Luque —Manifestaciones Públicas—, Manuel Cardeñas —Juventud—, Jesús Lozano y Alberto León —Patrimonio— y Cristina Rodríguez —Cultos y Caridad—. En el acto público, la hermandad contó con 8 banderas, estandartes y cetros. Además se bendijo la banda del presidente. La cofradía accedió al Santuario de El Cabezo en formación, desde la lonja. A la ceremonia estaban invitados la Corporación Municipal de Andújar, todas las cofradías filiales, los colectivos romeros, las hermandades de Pasión y Gloria del municipio y cofrades y devotos de la patrona de la Diócesis de Jaén. Tras la toma de posesión, que sucedió a la misa, hubo una cena de convivencia en los Salones Europa.



LAURA PLAZA

NUEVO EQUIPO. *Flamante junta de gobierno la Cofradía Matriz de Nuestra Señora de la Cabeza.*

Manuel Ángel Vázquez fue el candidato con más respaldo en las recientes elecciones

El pasado 17 de febrero, el obispo, Amadeo Rodríguez, entregó el nombramiento del cargo de presidente a Vázquez. A este encuentro también asistieron el vicario general, Francisco Juan Martínez Rojas, y el delegado episcopal de Cofradías, Juan Francisco Ortiz, quienes expresaron sus mejores intenciones al nuevo encargado de dirigir la señera hermandad en una nueva etapa. Manuel Ángel Vázquez fue hermano mayor de la cofradía en el año 2015 y ganó las elecciones celebradas el pasado 27 de enero, lo que lo convirtió en presidente del colectivo de La Morenita. Obtuvo 385 votos de los 871 válidos que se contabilizaron. Los otros candidatos eran José Antonio Hinojo y Manuel Díaz.

El obispo y otros representantes de la Diócesis expresaron su apoyo al presidente

INICIATIVA MUNICIPAL

El convenio del pabellón beneficia a mil usuarios

El convenio de colaboración entre el Ayuntamiento de Andújar y las Escuelas Profesionales de la Sagrada Familia posibilita que, aproximadamente, mil usuarios, cada mes, jueguen en el pabellón cubierto de la SAFA, en horario de tarde. Este acuerdo de colaboración, firmado en el pasado mes de octubre, contempla el uso de las instalaciones para que utilicen los clubes y las escuelas deportivas de Andújar en horario no lectivo. Mientras, la administración local se hace cargo de las labores de mantenimiento del espacio y de la contratación del conserje para el servicio.

El concejal de Deportes, Francisco Plaza, explicó sobre la medida: "Se consigue, así, paliar en gran medida la demanda de instalaciones deportivas por parte vecinos y deportistas de la ciudad". El responsable también señaló: "Este convenio, que tiene una vigencia de un año, con posibilidad de ser renovado, es un ejemplo más de la apuesta del equipo de Gobierno por el deporte local y por las infraestructuras". En relación con el asunto, Francisco Plaza recordó: "En los dos últimos años, el Ayuntamiento ha invertido más de un millón de euros en la adecuación de instalaciones deportivas. Entre estas actuaciones destaca la instalación del césped artificial en el campo José Luis Mezquita, la adecuación del Pabellón Municipal, la remodelación del campo de Puerta Madrid o las distintas intervenciones en el Estadio Municipal". Las instalaciones de la SAFA son muy amplias y permiten practicar varias disciplinas deportivas.

Cuestionarios para descubrir el papel de las mujeres en la sociedad

Iniciativa del colectivo Violetas de Izquierda con motivo del 8-M

La asociación andujareña Violetas de Izquierda realiza cuestionarios anónimos en distintos puntos del municipio hasta el próximo miércoles, Día de Andalucía. La función de sus preguntas es conocer la situación social y laboral de la mujer de Andújar. Entre los datos que recogen por medio de encuestas se encuentran la seguridad ciudadana, la condición personal de las vecinas, las obligaciones que poseen dentro de la sociedad y cómo estas influyen a la hora de escoger un trabajo. También preguntan por la seguridad dentro de los espacios laborales, sobre acoso callejero o el conocimiento de profesionales, de cualquier ámbito, que sean mujeres. Este fin de semana, el colectivo instala una mesa, en el cruce entre las calles Ollerías y Juego de Pelota, conocido como "Peso la Harina". También reparten cuestionarios en dos centros, uno público y otro concertado. Además de en la piscina cubierta, en la estación de autobuses, o en la parada que hay en la Universidad de Jaén. Con motivo del Día de Andalucía, también se acercan a los espacios donde se celebran, para ampliar su información. De esta manera, "Violetas de Izquierdas" pretenden tomar una muestra más amplia de las situaciones de las mujeres iliturgitanas en muchos ámbitos —estudiantes, trabajadoras u otras—.

La asociación expuso que con esta recopilación de información quieren ofrecer alternativas a la ciudad de Andújar. Mostrará los resultados el 8 de marzo, con motivo del Día de la Mujer.



LAURA PLAZA

PREGUNTAS. *Irene Ruiz, Nadia Navas, Paqui Expósito y María Expósito.*

Día de música, volteretas y brillo

Esperada exhibición del Club de Gimnasia Rítmica Virgen del Carmen-Unicaja

LAURA PLAZA

El centro educativo Virgen del Carmen realizó, por segundo año consecutivo, una exhibición de gimnasia rítmica en el Pabellón Municipal de Andújar. La iniciativa congregó a gran cantidad de personas. Las pequeñas deportistas mostraron los resultados de sus ensayos. Ejecutaron demostraciones catorce grupo y comenzaron el acto con un gran desfile. Entre las canciones que acompañaron a las actuaciones, la famosa sintonía de "Indiana Jones", o la de "La Sirenita". Tras acabar las coreografías, cada uno de los conjuntos posó ante un "photocall" del centro. Esta actividad extraescolar surgió en el curso 2015-2016, con la idea de ofrecer mayores alternativas a los alumnos. Con el mismo motivo se propusieron las actividades sobre robótica y la "Escuela de Música", que enseña mediante el método Suzuki. Desde el centro de enseñanza expusieron que esta iniciativa responde a una intención de mejorar la calidad educativa de nuestro centro y ofrecer actividades que se adapten a los cambios sociales y culturales , que despierten la motivación, el desarrollo y talento de cada una de las menores.



LAURA PLAZA

EXHIBICIÓN. *Actuación de un grupo de gimnasta en el Pabellón Municipal de Andújar.*

El colegio Virgen del Carmen abrió la inscripción de sus actividades extraescolares a todos los niños de Andújar, no solo a sus propios alumnos. Fue a raíz de esta apertura cuando la gimnasia rítmica contó con medio centenar de solicitudes. Al curso siguiente estas cifras se duplicaron, y fue entonces cuando se plantearon que el espacio del colegio se quedaba pequeño para la actividad, además de que solo tenían una entrenadora cualificada y necesitarían más personal. El centro de Primaria pidió colaboración tanto al Ayuntamiento como a la Fundación Unicaja, entidad a la que pertenece el centro. Surgió así el Club de Gimnasia Rítmica Virgen del Carmen-Unicaja y, a final del curso escolar, los integrantes realizaron una primera exhibición en el Pabellón Municipal Deportivo de Andújar y consiguió en la convocatoria una "afluencia enorme", como destacan desde el centro.

A lo largo del curso académico 2017-2018, el club deportivo cuenta con unos doscientos integrantes. Celebran actividades durante toda la semana, por las tardes, en el pabellón del instituto de Enseñanza Nuestra Señora de la Cabeza. Destacan la "hospitalidad y confianza" que el director del instituto, Francisco Toribio, les brindó al ofrecerles este espacio. Actualmente la entidad posee dos entrenadoras cualificadas, con una metodología de trabajado basada en los valores de compañerismo, trabajo en equipo y pasión hacia el deporte, expuso el colegio.

Con esta segunda muestra de la disciplina, los integrantes de la comunidad educativa esperan ilusionar y motivar aún más a los alumnos y enseñarles que el deporte es una gran vía para unir y para celebrar que los límites. La implicación de los padres y de los propios escolares permite que el proyecto de impulso al espíritu deportivo crezca, con una importante respuesta de la ciudadanía.

José Manuel Soto se congracia en el teatro

Cuatrocientas personas presencian el concierto del cantautor de Sevilla

Unas cuatrocientas localidades fueron ocupadas en el concierto de José Manuel Soto. El artista sevillano, con motivo de su gira de treinta aniversario, ofreció una actuación en el teatro Principal. Estuvo acompañado de un piano, una batería, una guitarra, un bajo y su propia voz.

Soto, que comenzó sus andaduras en la música dentro del coro de la Hermandad del Rocío de Triana de la capital hispalense en el año 1979, lo dio todo en el escenario. A los veinte años comenzó su carrera en solitario. Sus primeros discos fueron de pequeñas compañías independientes. En sus tres décadas de carrera lleva dieciocho trabajos, el último, de 2017, titulado "Alcázar de Sevilla".



LAURA PLAZA

IMPETUOSO. *José Manuel Soto actúa en el escenario del teatro Principal de Andújar.*



CELEBRACIÓN

Actividad del "Pedro Escavias" por Andalucía

El centro de Educación de personas adultas "Pedro Escavias" realizó un acto con motivo de la celebración del día de Andalucía. A este evento asistió la concejal de Educación del Ayuntamiento de Andújar, Alma Cámara; la directora del centro "Pedro Escavias", Lourdes Velázquez, y el historiador académico Enrique Gómez. El aforo del salón donde se realizó se completó, con público de pie. El espacio estaba decorado con distintos motivos por la celebración del día de la comunidad autónoma, hechos por los propios estudiantes.

El historiador realizó una exposición sobre la vida cotidiana en la Andújar del siglo XVII. Precisó a los asistentes que escucharan sus explicaciones teniendo en cuenta que era otra época . Una alumna, Paqui Estepa, leyó un poema con motivo de la celebración.

Tras ella, tomó la palabra la concejal de Educación, que agradeció el cariño que pusieron en este acto. También resaltó el papel del profesorado y del cuerpo directivo: "Su labor diaria hace que el centro se convierta en un lugar agradable de encuentro e interés para los alumnos". Y de estos últimos destacó su ganas de aprender y de retomar o comenzar los estudios a una edad más tardía. Con respecto a Andalucía, Alma Cámara explicó: "Somos un pueblo que respira libertad, y que entre el ser y el no ser, Andalucía tomó el ser". Para finalizar, entonaron el himno de la región andaluza y tomaron el tradicional canto.

Desfile de productos en la segunda pasarela comercial

La celebración de "Andújar esta de moda" será entre el 16 y el 18 de marzo

LAURA PLAZA

La asociación comercial "Andújar está de moda" realizará, entre los días 16, 17 y 18 de marzo, la segunda edición de lo que la concejal de Promoción Local, Encarna Camacho, describió como una "feria de muestras". Con motivo de la celebración, se situará en la plaza de España una pasarela y, en la de La Constitución, una treintena de expositores. La edil habló de los comienzos de esta asociación comercial andujareña, que se inauguró el año pasado con el evento al que llamaron "Andújar está de moda". Señaló que surgió con una idea clara: "Arropar y unir todo el comercio de Andújar". Además apuntó: "Es un acontecimiento cien por cien Andújar, que lo que pretende es visibilizar los negocios de la ciudad para toda la comarca y convertirse en un referente". La concejal mostró el sentimiento de satisfacción que presumen desde el Ayuntamiento hacia el trabajo que realizan estos comerciantes. Además de la Administración municipal, también colaboran la Cámara de Comercio y el Centro comercial Abierto.

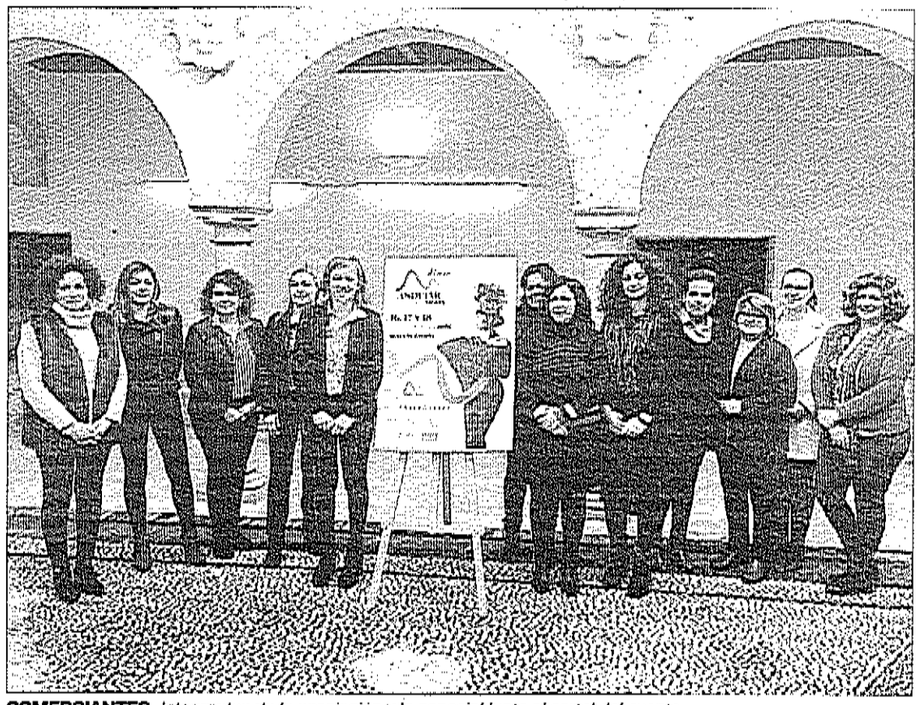

COMERCIANTES, *Integrantes de la asociación y la concejal junto al cartel del evento.*

Junto a la concejal estuvieron dos representantes de la asociación, la propia presidenta, María del Prado, y Natalia Migal. La primera subrayó que contarán con unos 17 desfiles. También explicó que la última sesión, el domingo por la mañana, estará dedicada a los más pequeños, con una pasarela infantil. La presentadora será Paqui Esteban, y el maquillaje y peluquería correrá a cargo de empresas del municipio, que se ofrecieron gratuitamente. El cartel del acto es de Carmen Utrera, empresaria andujareña, perteneciente de la asociación y diseñadora gráfica de "Printeo". María del Prado recordó la buena acogida que tuvo la primera edición del evento.

El patrocinador oficial de la segunda edición es el centro médico Láser 2000. Enumeró otros colaboradores, como La Caixa, Asesoría Fernández, Hortícola Iliturgitana, Licores Riska, Almacenes Guerra, Littler King o Multiservicios Serrano, entre otros que están por confirmar.

Natalia Migal subrayó "la unión que tenemos en este momento entre el comercio de Andújar, a pesar de la crisis que seguimos pasando". Añadió: "Somos más de cuarenta comercios y empresarias, en general, las que pertenecemos a la asociación Andújar está de moda". Destacó la variedad de sectores que participan en la asociación, moda, joyería, floristería, pastelería, productos artesanos, lencería, organización de eventos, dietética, entre muchas otras. Migal señaló que abarcan a todos aquellos comercios que quieran unirse. Y repitió que el fin de este tipo de actos es lograr que Andújar siga siendo cabecera de comarca, como siempre ha sido.

Férriz destaca la labor continua de los parlamentarios en la legislación

Segunda charla de "Los socialistas en las instituciones"

La coordinadora del grupo parlamentario socialista de Jaén, Ángeles Férriz, visitó la "Casa del Pueblo" de Andújar con motivo de las charlas "Los socialistas en las instituciones", que desarrolla el grupo . En esta segunda exposición, estuvo acompañada por Alfonso Peralbo, secretario de Relaciones Institucionales del grupo local. "Me parece muy interesante que las agrupaciones organicen estos actos y trasladen a los militantes cuál es la actividad, las acciones, a lo que nos dedicamos los compañeros", señaló la coordinadora parlamentaria. Explicó que de esta forma consiguen acercar la labor que realizan. En concreto, en el Parlamento de Andalucía tienen varias funciones, entre las que destacó la legislativa, creando leyes "que cambian la vida", subrayó Férriz.

La coordinadora parlamentaria enumeró algunas de estas leyes, como la de servicios sociales, discapacidad o memoria histórica. Y medidas como son la inserción mínima o los planes de empleo. Resaltó que este año fue muy prolífero. También señaló que Andalucía "abre camino" al resto de España en materia legislativa. Otra función de los parlamentarios es la de controlar al Gobierno. La coordinadora valoró la labor de sus compañeros parlamentarios: "Nos dejamos la piel todos los días".

Por su parte, Alfonso Peralvo destacó que llevan "muchísimos años" haciendo estas exposiciones. Destacó: "A la agrupación nos gusta traer a los cargos socialistas que están peleando por nosotros". La primera intervención de este año la realizó Francisco Reyes. La tercera charla, que será en el mes de marzo, correrá a cargo del consejero de agricultura, Rodrigo Sánchez.



LAURA PLAZA

SOCIALISTAS, *José Antonio Orla, Ángeles Férriz y Alfonso Peralvo.*

VARIEDAD DE TEMAS Y EXPONENTES

Entre los exponentes de esta edición de "OleoMiel" estarán Brígida Jiménez, directora del centro Ifapa de Cabra, en Córdoba; Soledad Román, gerente del Centro de Interpretación Olivar y Aceite de Úbeda, o Rafael Bellido, gerente de Hispamiel. También estará la cardióloga del Hospital Alto Guadalquivir, Carmen Rus, que realizará una mesa redonda.



PROMOCIÓN. *Luis Salas, Pedro Bruno, Francisco Huértas y Juan Balbín.*

Aceite y miel, productos protagonistas del municipio

La tercera edición de OleoMiel se celebrará entre el 6 y el 10 de marzo

LAURA PLAZA

Entre el 6 y el 10 de marzo tendrá lugar la tercera edición de "OleoMiel" de Andújar. Se trata de una actividad que realiza distintas ponencias y acciones formativas para dar a conocer el aceite de oliva virgen extra y la miel del territorio municipal. El diputado de Agricultura, Ganadería y Medio Ambiente, Pedro Bruno, felicitó al Ayuntamiento de Andújar: "Gracias por el gran trabajo que estáis haciendo para situar a Andújar, en esos días, en el centro del aceite y de la miel". Señaló cuál es el principal objetivo de la Diputación: "Promocionar productos locales y de las comarcas". Y, de esta forma: "Generar riqueza, en los diferentes municipios y elevar la renta per cápita de los ciudadanos". También subrayó que con su apoyo a los productos de la zona se conseguirá fijar la población en los pueblos y ciudades. Destacó la sierra que posee la comarca iliturgitana, propicia para estas mieles y para unos excelentes aceites.

El delegado territorial de Agricultura y Desarrollo Rural, Juan Balbín, destacó que la feria cada año mejora. También apuntó: "Estamos en el sitio adecuado para hacer estas jornadas". Señaló algunos datos, como la existencia de más de 20.000 colmenas en Andújar, en el año 2016. Y que, de la producción provincial de miel que alcanza los 267.000 kilos, el municipio andujareño aporta 151.000 kilos, más de un 60 por ciento. En cuanto al aceite, los últimos datos que tienen ofrecen que, aproximadamente, Andújar produce 3,5 millones de kilos.

El alcalde de Andújar, Francisco Huertas, subrayó el aumento del número de apoyos a esta muestra en los últimos años. "Se ha consolidado en estas tres ediciones y su éxito se basa en la combinación de estos dos productos que son tan importantes para la economía de Andújar, puesto que generan riqueza y empleo", manifestó.

El concejal de Agricultura, Luis Salas, destacó que no existe ningún acontecimiento como este en España. El concejal expuso la programación de esta tercera edición. Señaló que las actividades responden: "A las demandas que nos hacen los mismos agricultores". La primera sesión, dentro del programa de agronomía y olivicultura, tratará sobre la incorporación de las mujeres y los jóvenes a la actividad agraria.

La segunda sesión versará sobre medio ambiente y la mitigación del cambio climático. El jueves 8 realizarán un programa sobre salud. También, entre el jueves y el viernes 9, llevarán a cabo talleres y actividades para los más pequeños. Por último, el sábado 10 se llevará a cabo un programa de apicultura, con el título "Características específicas de la ganadería intensiva". Las actividades se realizarán en el Palacio de los Niños de Don Gome.

Nueva publicación "Un año de Gloria" de Semana Santa

Las guías con los itinerarios de los siete días están disponibles

El concejal de Festejos, Pedro Luis Rodríguez, y el presidente de la Agrupación de Cofradías, Alfonso Soto, presentaron la guía de la Semana Santa en Andújar 2018. Como novedad, este año, además de la tradicional guía con la información sobre las cofradías de Pasión y los itinerarios que realizan las procesiones; editaron por primera vez una revista, que llamaron "Un año de Gloria". Esta publicación hace una recopilación de los actos y de los datos más interesantes de las cofradías de Gloria. A la presentación también asistieron Salvador Paulano, presidente de la Hermandad de San Eufrasio, y Rafael Trigueros, fotógrafo y antiguo presidente de la Agrupación de Cofradías de Andújar.

Estas publicaciones están ya a disposición de todos los vecinos de Andújar, tanto en la sede de la Agrupación de Cofradías, como en la Concejalía de Festejos del Ayuntamiento de Andújar. La portada de la guía de itinerarios tiene la imagen "Alma de incienso", fotografía de Carlos Ángel Gálvez.



INFORMACIÓN. *Rafael Trigueros, Pedro Luis Rodríguez, Alfonso Soto y Salvador Paulano, en la presentación.*

ANDÚJAR FLAMENCA

Respuesta a la insinuación sobre su financiación

La Cámara de Comercio de Andújar emite un comunicado en el que explica la financiación y organización de "Andújar Flamenca". Se trata de un mensaje en forma de respuesta "ante las insinuaciones malintencionadas vertidas en los últimos días" con respecto al asunto. En el documento explican que cuentan con la colaboración y patrocinio de instituciones públicas. Especifican que la carpa instalada en la plaza de España y la de la Constitución será costeada con "fondos obtenidos de la colaboración pública y privada y con la propia implicación de la empresa responsable de su fabricación e instalación, Fersa".

El comunicado agrega: "No podemos comprender, ni compartir, el empeño que se pone en desacreditar y poner en tela de juicio la gestión que realiza la Cámara de Comercio". Señalan que este comportamiento trae "minar el prestigio y la imagen" de Andújar Flamenca y del municipio, además de "despreciar" el esfuerzo e implicación de quienes participan.

DÍA DE ANDALUCÍA

IU celebra y reivindica el 28-F desde Sevilla

El grupo municipal de Izquierda Unida realizará un viaje hasta Sevilla para este 28 de Febrero por el Día de Andalucía. Juan Francisco Cazalilla, portavoz municipal de Izquierda Unida, realizó un resumen de la situación en la que se encuentra actualmente la región.

El portavoz explicó que Andalucía sigue teniendo los peores indicadores socioeconómicos de la zona euro. Enumeró algunos datos, como la escasa industrialización o la inversión cero en investigación y desarrollo. También destacó que la mujer es el colectivo que peores tasas de desempleo soporta, junto a los jóvenes.

"Entendemos que el 28 de Febrero tiene que ser un día alegre y de celebración. Pero también una jornada celebrativa y reivindicativa de este territorio", apuntó Juan Francisco Cazalilla. Por ello, en su viaje a la manifestación en Sevilla pedirán "una autonomía de primera".

Fischer se exhibe en el epílogo de la Andalucía Bike en Jaén

La malagueña gana en Andújar y se sitúa líder en la categoría femenina

GILBERTO MORENO

La despedida de la Andalucía Bike Race de la provincia de Jaén tuvo a una protagonista que acaparó los focos mediáticos. La malagueña Natalia Fischer, al que una lesión le obligó a deja una prometedora carrera en el duatlón y el triatlón, asestó un golpe de efecto en la prueba de bicicleta de montaña. La etapa en tierras iliturgitanas estaba marcada en rojo en el calendario para establecer las primeras diferencias en la general antes de empezar la recta final en tierras cordobesas. Fueron 70 kilómetros de vértigo con un paraje excepcional y un trazado duro y selectivo por el santuario de la Virgen de la Cabeza y La Centenera, para afrontar el sinuoso descenso de los Caracolillos, seguido del exigente ascenso de El Madroño y terminar por el Camino Viejo

Fischer salió de forma arrolladora y con su fácil pedaleo dejó sin argumentos a sus rivales. La estadounidense Chloe Woodroof, ganadora y líder tras las dos primeras etapas, se desfondó en la tercera jornada, aunque al final recuperó terreno y sigue en el podio. Fischer no se rindió y cada metro que avanzó supuso la cuenta atrás para llegar victoriosa a la meta de Andújar. Su tiempo fue de 3 horas, 48 minutos y 35 segundos. La alemana Naima Madlen es una ciclista regular que sabe de sus virtudes y esa lucha que exhibe resultó determinante para terminar segunda con un registro de 3.51.11, mientras que la noruega Gjertrud Hildegunn terminó tercera en el epílogo en tierras jiennenses. De esta forma, la clasificación general está encabezada por Fischer, seguida de Naima Madlen y Woodroof. Por su parte, Tiago Ferreira y su conjunto, el DMT Racing, fueron los grandes triunfadores de la tercera jornada, con victoria del portugués, que sigue líder de la carrera, y dos compañero en el podio, el también luso José Dias y el holandés Hans Becking, segundo y tercero. La prueba masculino discurrió de distinta forma y el éxito del campeón de Europa se produjo al esprint con un tiempo de 3 horas, 5 minutos y 16 segundos, el mismo tiempo que Días, Becking, el checo Matous Ulman, el ganador de la primera jornada en Linares, y el joven estadounidense Keaagan Swenson. José Luis Carrasco Gámiz, el corredor del Sport Bike de la capital, acabó el día en la vigesimosegunda posición con un tiempo de 3.14.39.

La cuarta etapa de la Andalucía Bike Race se adentrará hoy en la provincia de Córdoba con una salida y llegada en la capital cordobesa. Debido al pronóstico de inclemencias meteorológicas y velando por la seguridad y salud de los participantes, la organización junto con los comisarios UCI, ha decidido recortar la distancia. Se ha suprimido un bucle inicial, pero se mantienen los mejores tramos de la jornada, que pasa a tener 1.427 metros de desnivel acumulado y 61 kilómetros, en vez de los 91 programados. El tramo suprimido de 30 kilómetros se sitúa entre el 17,7 y el 47.



PODIO FEMENINO. *La alemana Naima Madlen, la española Natalia Fischer y la estadounidense Chloe Woodroof.*

JORNADA

El Martos quiere volver a imponerse fuera de casa

AURELIO CABELLO/ MARTOS

Sin apenas tiempo de descanso, se disputa hoy a la trigésimo primera jornada del grupo IX de Tercera División, con la visita del Martos CD a Atarfe en el partido que se juega a partir de las 12:00 horas. Los granadinos, inmersos en los puestos de descenso, ocupan la décimo novena posición con veintiséis puntos, a dos dejar esa zona peligrosa, tras perder el pasado fin de semana por tres a uno en Huétor Tájar. El Martos, con una cómoda victoria, por cinco a uno frente a un débil Huétor Vega, recupera con cuarenta y un puntos la décimo tercera posición.

Rafa Perales decidió entrenar lunes y martes para preparar este choque, y, en esta ocasión, se trasladó al Polideportivo Municipal marteño para adaptarse a la superficie donde jugará, césped artificial. Para este choque cuenta con numerosas e importantes bajas: Borja continúa con su lesión y está definitivamente descartado; Ángel, algo mejor de sus molestias en la rodilla sigue siendo duda, y causan baja por acumulación de tarjetas Antonio Bueno, Poblaciones, Montiel y Adrián, además de Crespo que por motivos laborales no podrá acudir a este choque. Con todo, Perales tendrá que tirar de cantera y convocar jugadores del filial o de los juveniles para poder completar la convocatoria.

El Villacarrillo CF, muy perdido en la penúltima posición, también jugara a las 12:00 horas ante el pasado rival del Martos, el Huétor Vega. Los celestes intentarán sumar a toda costa para cambiar las impresiones de las últimas jornadas.

JORNADA. LA UDC TORREDONJIMENO Y EL ATLÉTICO MANCHA REAL MIDEN SUS RACHAS EN UN DUELO PROVINCIAL

Choque de trenes en el Estadio Matías Prats

ELENA MARTÍNEZ/ MANCHA REAL

Son dos de los conjuntos que mejor fútbol practican en el grupo noveno de Tercera División y esa progresión se refleja en la tabla clasificatoria. El Ciudad de Torredonjimeno y el Atlético Mancha Real pondrán a prueba sus dos buenas rachas en el Estadio Matías Prats de Torredonjimeno a partir de las 17:30 horas.

El Atlético Mancha Real llega muy preparado a este nuevo derbi provincial. El conjunto verde, séptimo clasificado con 54 puntos, lleva un imparable 2018 con nueve victorias consecutivas en su haber. Enfrente tendrá a un Torredonjimeno que ha mostrado un gran nivel durante toda la temporada y que quiere superar todos los objetivos puestos en el inicio de la competición. Actualmente los tosirianos son los novenos clasificados con 49 puntos.

El equipo de Rizos, sin apenas descanso tras la reciente victoria por dos tantos a uno a la UD San Pedro el pasado domingo en La Juventud, se calzó las botas de trabajo y ha preparado a conciencia este choque jiennense. El vestuario verde está ilusionado y con ganas de hacer vibrar a su afición en este importante encuentro, siempre sin olvidar que el Torredonjimeno es un rival que no se lo pondrá nada fácil.

"Un derbi siempre tiene ese aliciente especial, pero estamos centrados en nuestro objetivo y lucharemos por él", comentó el capitán del Mancha Real, Albertillo.

En este sentido, Manuel Moreno "Rizos" contará con las bajas de Andoni y Sergio Torres que aún continúan recuperándose de sus lesiones. Para el técnico del Atlético Mancha Real este será "un partido complicado con un rival que es muy duro en su estadio y donde el terreno de juego no acompañará". Sin embargo Rizos no quiere excusas y afirmó que saldrán al campo a dar el cien por cien.

Para los de Manuel Chumilla es el segundo duelo provincial en menos de una semana, ya que vencieron al Villacarrillo en en Veracruz por dos a tres en la pasada jornada. El buen juego y estado de forma de estos dos equipos jiennenses dan por seguro un espectáculo de buen fútbol en un Matías Prats que contará con entradas para 250 aficionados del Mancha Real, el club verde quiere sentir el calor de los suyos.

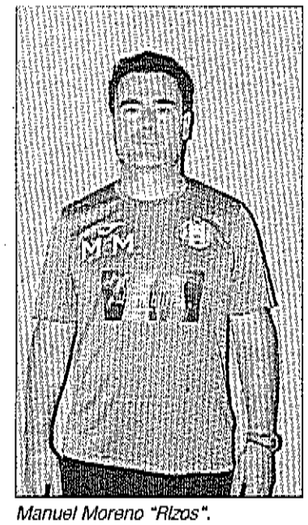

Manuel Moreno "Rizos".

Reconocimiento al fomento de la lactancia materna

El Hospital Alto Guadalquivir recibe un diploma del Ministerio de Sanidad

LAURA PLAZA

El Hospital Alto Guadalquivir de Andújar superó la tercera prueba para conseguir el título de "Iniciativa para la Humanización de la Asistencia al Nacimiento y la Lactancia", IHAN. Al pasar esta fase del proceso, tanto Unicef como la Organización Mundial de la Salud reconocen en esta materia al centro. Junto al andujareño, también recogió el reconocimiento el "Alto Guadalquivir" del municipio cordobés de Montilla. Ambos hospitales preparan ya la cuarta y última fase de acreditación. La distinción la recogieron en el Ministerio de Sanidad, Servicios Sociales e Igualdad el pasado lunes, 26 de febrero. El título busca conseguir alentar a los centros sanitarios a que adopten prácticas que protejan, promuevan y apoyen la lactancia materna exclusiva desde el nacimiento.

Al acto asistieron los directores de Cuidados de Enfermería, Gema Barrios y Francisco Jesús Antúnez, además de los supervisores de Hospitalización, Concepción Córdoba y Miguel Ángel Caraballo. El diploma acreditativo lo entregaron la subdirectora general de Promoción de la Salud y Vigilancia en Salud Pública, María Araceli Arce; el representante de Unicef en la IHAN, Manuel Moro, y la presidenta de la IHAN, Carmen Pallas.

La primera fase que pasaron los centros fue la de "Descubrimiento", donde realizan una declaración de intenciones y adoptan las prácticas recomendadas para la promoción de la lactancia materna. La segunda fase, denominada "Desarrollo", consiste en seguir indicaciones específicas, como desarrollar una política propia, por escrito, sobre la lactancia materna; la creación de Comités de Lactancia, o la medición de las tasas de lactancias, entre otras.

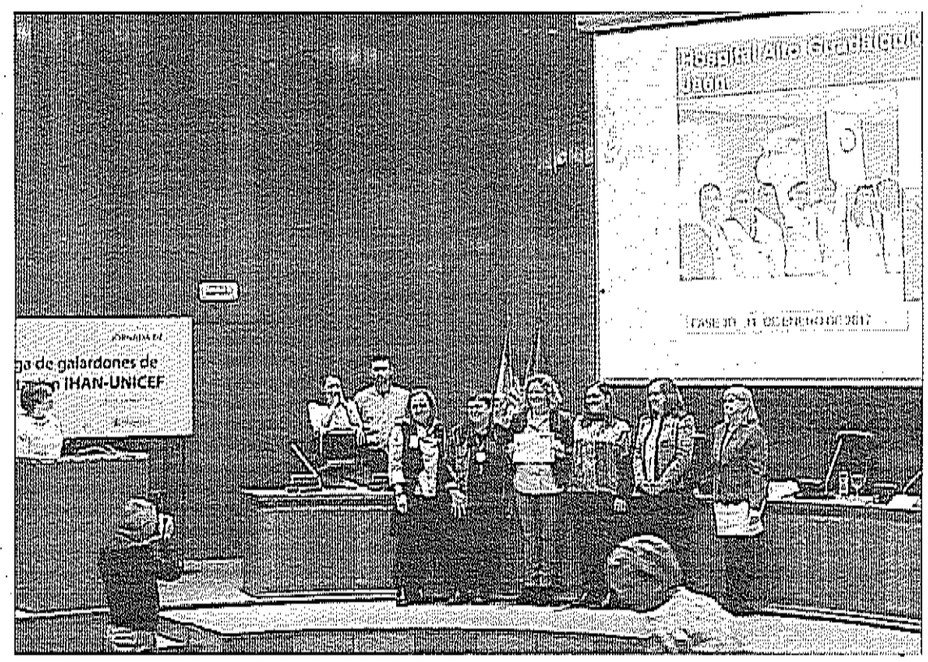

RECONOCIMIENTO. *Los profesionales del "Alto Guadalquivir" recogen el diploma.*

La última fase que pasaron es la de "Difusión", centrándose en formar a los profesionales de ambos hospitales con cursos de capacitación de lactancia materna, como con la redacción y consenso de protocolos de asistencia a embarazadas, madres y recién nacidos, coordinados con Atención Primaria. Además, en este paso del proceso, los centros contribuyeron al fomento de grupos locales de apoyo a la lactancia, con la creación en Andújar de la Asociación "Amar con M". La última fase que deberán pasar para conseguir la acreditación de la de "Designación" es en la que estudian el trabajo hecho, desde el año 2011, por estos hospitales, en la materia analizada, para conocer, más allá de los informes presentados, cómo trabajan en el impulso de la lactancia materna y la humanización al nacimiento en los hospitales.

Entre las medidas que implantaron los dos centros de la agencia sanitaria Alto Guadalquivir destaca la de instalar una normativa de lactancia, por escrito, en carteles colocados por los centros, además de en las páginas web de ambos. Contienen información detallada, como un decálogo de buenas razones para dar el pecho. También fomentan que los recién nacidos sanos realicen el contacto piel con piel nada más nacer, además de que se hospeden en la misma habitación que sus madres. Y, en la intranet corporativa, se creó un apartado específico sobre "Nacimiento y Lactancia".

PEREGRINOS DEL ALBA

XIV subida de jóvenes al Santuario de La Morenita

El próximo 18 de marzo tendrá lugar el XIV encuentro de Juventudes que organiza la asociación Peregrinos del Alba. La actividad consiste en la subida al Santuario por el "camino viejo". A la presentación de este acto acudieron el presidente del colectivo, Manuel Luna; el concejal de Cultura, Juan Lucas García, y el padre Manuel García. El concejal de Cultura destacó: "Estos encuentros atraen a miles de personas que recorren el camino viejo hacia el Santuario y que, gracias a ellas, se divulgan los "numerosos encantos que nos encontramos en el Parque Natural de la Sierra de Andújar".

El padre Manuel García agradeció el papel de la asociación y subrayó su misión: "Acompañar a todos los peregrinos hacia el encuentro de la Santísima Virgen de la Cabeza". Subrayó la importancia de los jóvenes en acontecimientos como este y los describió como "luz de esperanza". Señaló que el recorrido asegura multitud de historias y anécdotas. Y recordó que el trayecto no es ni senderismo, ni maratón. "Es un camino para disfrutar", dijo.

"Supone un pistoletazo que nos prepara para la Romería", aclaró el padre. Manuel Luna explicó que la esencia de estos encuentros es el intercambio de culturas. Recordó que el año pasado llegaron 67 autobuses de 45 municipios distintos de todo el territorio nacional. También destacó que cada año poseen una mayor afluencia de gente. El presidente reseñó que desde el pasado mes de diciembre le preguntaron cuándo se realizaría esta subida.

Celebración y reflexión en la celebración del Día de Andalucía

Tras escuchar el himno, el alcalde izó la bandera andaluza

Primera vez que celebran, de forma institucional, el Día de Andalucía. La Corporación Municipal se reunió en las Caballerizas del Palacio de los Niños de Don Gome. Allí, la cantaora Ángeles Toledano y el guitarrista Sebastián García cantaron "aflamenc ado" el himno de Andalucía. La segunda teniente de alcalde, Encarna Camacho, subrayó que es un día para sentirse orgulloso, pero también debe de ser un día para reflexionar y reivindicar. La segunda tenientes señaló: "Realmente hay una contradicción entre el potencial que tiene Andalucía, la riqueza de recursos que se posee y, luego, una realidad de pobreza que se sigue manteniendo en muchas de las familias". Añadió: "Por ello habrá que conseguir que algún día llegue un 28 de febrero y no tengamos que reflexionar ni reivindicar y que solo sea un día de celebración".

Encarna Camacho aprovechó para lanzar un grito: "Andalucía, por derecho propio, es una nacionalidad histórica, al igual que otras comunidades autónomas, como son Cataluña, País Vasco o Galicia". Portaba una bandera, que agarró en su muñeca, y la teniente expuso: "Refleja nuestro sentimiento, nuestro orgullo y nuestra pasión de ser andaluces".

Por motivos de la inestabilidad del tiempo, acortaron el acto, de tal forma que, después de escuchar el himno, el alcalde de Andújar, Francisco Huertas, izó la bandera rodeado de quienes asistieron a la celebración. Tras esto, se puso fin para que se pudiera seguir celebrando ya en el ámbito personal.



LAURA PLAZA

HIMNO. *Ángeles Toledano junto a Sebastián García.*

La fuerza del viento causa estragos

Los servicios de emergencia realizan 76 intervenciones en 11 municipios

ENRIQUE ALONSO

El aviso amarillo debido a las fuertes rachas de viento continúa durante el día de hoy. Ayer, fue terrible. Había momentos que hasta daba miedo escuchar las fuertes rachas y ver cómo zarandeaban a su antojo señales de tráfico, vallas publicitarias, contenedores y destrozaban toldos. Si se viajaba por la carretera, había que reducir considerablemente la velocidad en muchos tramos. Además, era un espectáculo ver a los olivos "despeinados" mostrando un paisaje nada habitual.

El Servicio de Emergencias de Andalucía 112 registraba —hasta las siete de la tarde de ayer— 76 intervenciones en la provincia, lo que conlleva desplazar a Policía, Bomberos o un vehículo sanitario. Fue un día bastante complicado. La mayoría se produjeron en once municipios, que fueron los más afectados por el viento. Eran Andújar, Linares, Marmolejo, Mengíbar, Martos, Úbeda, Villanueva de la Reina, Santisteban del Puerto, Porcuna, Huelma y la capital. Vecinos de Jabalcuz se quejaban de que el suministro eléctrico, en ocasiones, amenazaba con caerse.

Ninguna incidencia tuvo la catalogación de grave. Tampoco generó heridos, salvo una mujer que cayó por la fuerza del viento en la capital y se golpeó en la cabeza —el miércoles por la tarde, tal y como aparece en la página 3 de esta edición—. Casi todas fueron ramas caídas encima de vehículos, en parques o acerados, contenedores volcados, retirada de chapas desprendidas, señales de tráfico en la carretera, toldos desprendidos, persianas dañadas o contenedores volcados.

No obstante, algunos sí que resultaron bastante llamativos y no causaron daños personales, en parte, gracias a una ayuda divina. En Úbeda se cayó un muro que formaba parte del perímetro de un solar. Los Bomberos de Andújar tuvieron que intervenir en una estación de servicio de la A-4 en la que, literalmente, se había volado parte de la chapa metálica del techo. Además, también tuvieron que asegurar o retirar carteles y vallas metálicas. Por otro lado, los Bomberos de Linares también intervinieron en la retirada de una cornisa que se comenzó a desprender en la calle Isaac Peral. Asimismo, tuvieron que retirar un árbol caído en Eriazos de la Virgen. En Guarromán cayó otro tronco en mitad de la calzada. Se espera que las rachas de hoy no sean tan intensas como las de ayer, pero la Agencia Estatal de Meterología mantiene el aviso amarillo, prácticamente, en toda la provincia. De ahí que habrá que asegurar todos los elementos que sean posible ante las fuertes rachas.

ÚBEDA



JESÚS DELGADO

ANDÚJAR

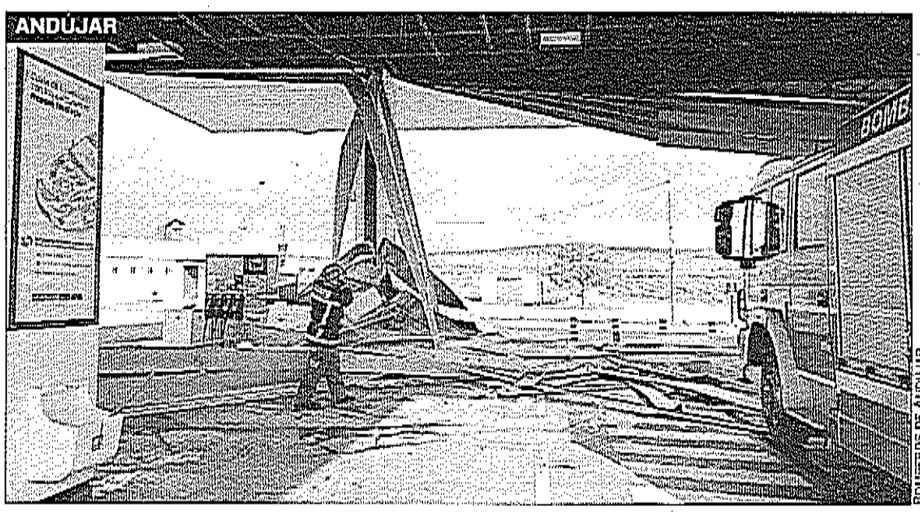

BOMBEROS DE ANDÚJAR

ANDÚJAR



BOMBEROS DE ANDÚJAR

GUARROMÁN

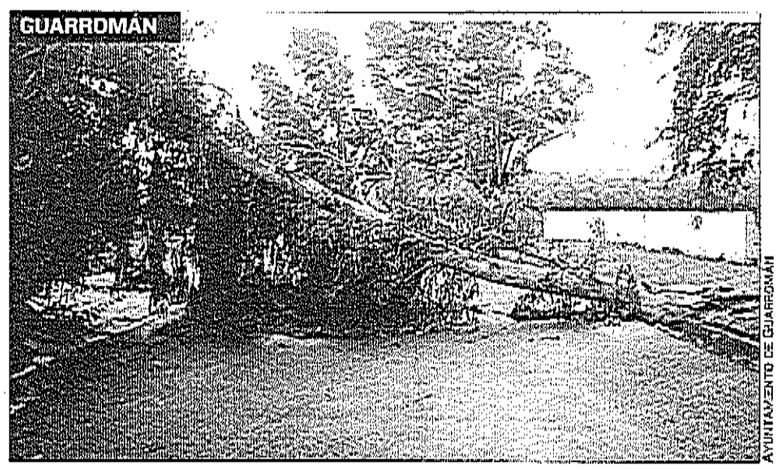

AYUNTAMIENTO DE GUARROMÁN

PROPUESTA MUNICIPAL

Podemos pide detalles del proyecto de Santuario

El círculo de Podemos de Andújar, junto a la parlamentaria provincial de Jaén, Mercedes Barranco, presentaron al Gobierno Andaluz un escrito para que se hagan públicos los detalles económicos, sociales y ambientales de los sondeos que se están realizando para la puesta en marcha de agua potable en el Santuario. El poblado del Santuario de la Virgen de la Cabeza no contaba hasta el momento con abastecimiento de agua potable, sin embargo, se anunció a finales de 2017 que esto sería una realidad.

Cabe destacar que el proyecto contará con una inversión de 840.000 euros, y en la ejecución del mismo participan el Ayuntamiento de Andújar, la Diputación de Jaén y Junta de Andalucía. Desde Podemos Andalucía solicitan que se publiquen los informes, tanto del Instituto Geológico y Minero de España como de la Confederación Hidrográfica del Guadalquivir, para cerciorar la calidad.

Nuevo plan de limpieza diaria

La Diputación presenta la maquinaria, que incluye una decena de vehículos

LAURA PLAZA

El diputado de Servicios Municipales, Bartolomé Cruz, presentó la nueva maquinaria de limpieza junto al alcalde de Andújar, Francisco Huertas. Consiste en una decena de vehículos barredoras, cisternas de baldeo y equipos eléctricos de limpieza, además de una furgoneta con una cesta elevadora para la ejecución de tareas de mantenimiento urbano, que supusieron una inversión de aproximadamente 600.000 euros.

Este equipamiento se encuentra dentro del servicio que realiza la Diputación de Jaén a través de la sociedad mixta Resurja. A su vez, Resurja contó con su socio privado Urbaser, que realizó una inversión de aproximadamente 1.200.000 euros para el desarrollo de este servicio en Andújar.

Bartolomé Cruz señaló que Andújar es el municipio más grande y de más población, "donde estamos presentando el servicio de limpieza diaria". Esta asistencia urbana, ofrecida por la Diputación, lo que pretende es la mejora en la prestación de servicios", señaló el diputado. Otra de las novedades de la Diputación que anunció Cruz es el lanzamiento de "una nueva modalidad". "Los ayuntamientos podrán solicitar una limpieza de fondeo en diferentes épocas de 'daño', como por ejemplo después de una feria, o después de la campaña de recolección de la aceituna o en el propio otoño. Que se puedan adherir a estos nuevos servicios y solicitarlos a Diputación a la carta", explicó.



LAURA PLAZA

LIMPIEZA. *Luis Salas, José Torres, Bartolomé Cruz, Francisco Huertas y Candela Fuentes, durante la presentación.*

Bartolomé Cruz subrayó que desde el organismo provincial se hace especial hincapié en ayudar a los ayuntamientos más pequeños, ya que "no tienen capacidad para invertir en este tipo de maquinaria", dijo. Por su parte, el alcalde señaló que desde que este servicio de limpieza lo obtuvo nuevamente Diputación, "supuso tanto una mejora en el precio como el compromiso de la realización de una serie de inversiones".

Francisco Huertas celebró así la incorporación de los vehículos. "Va a suponer una mejora en el servicio de limpieza diaria", aseveró tras enumerar algunas de las modalidades de los coches, que limpiarán aceras y calzadas. También anunció que a falta de la matriculación de algunos, ya se pueden ver por las calles de Andújar.

El diputado subrayó la satisfacción de esta nueva actividad: "Estamos mejorando un servicio con la incorporación de nuevas tecnologías. Además, tecnologías que son respetuosas con el medio ambiente". Huertas también manifestó que el precio "es bastante competitivo, lo ha sido siempre, y más con la rebaja que supuso la encomienda. Estamos mejorando con los medios materiales para una gran prestación del servicio de limpieza diaria en Andújar", afirmó.



CLUB DE NATACIÓN

Más de 50 medallas en el trofeo de La Carolina

El Club de Natación de Andújar participó en el primer "Trofeo Día de Andalucía" del municipio de La Carolina. Se celebró el pasado 28 de febrero, fecha de la festividad. En este concurso también concurrieron los equipos de Cañete de las Torres (Córdoba), Sierra Sur, de Alcalá la Real, Porcuna y dos entidades carolinenses. En esta primera edición de la competición se midieron 150 nadadores, con edades comprendidas entre los 3 y los 65 años, por lo que las categorías variaron desde bebés hasta veteranos.

Las pruebas a las que se enfrentaron los participantes fueron desde los 25 metros libres, para los nadadores más jóvenes, pasando por los 50 libres, 50 brazas, 50 espaldas, 50 mariposa y los 4 por25 en relevos mixtos en diferentes modalidades.

El club de natación andujareño consiguió 54 medallas. De ellas, 20 fueron de oro, 19 de plata y 15 de bronce. Además, obtuvo un primer puesto en la categoría alevín-infantil, y otra primera posición en la categoría de júnior-sénior.

Además de con la entrenadora del conjunto, Rocío Anchuela, los deportistas cuentan, desde hace poco tiempo, como técnico con el medallistas paralímpico Miguel Ángel Martínez, quien, además es socio de honor. Ambos serán los encargados de preparar a los integrantes del club con vistas a las próximas pruebas en las que participen. La siguiente competición que tiene por delante la entidad de natación de Andújar está prevista para el sábado, 10 de marzo, en el municipio de Alcalá la Real.



LAURA PLAZA

JORNADAS. *Las veintitrés mujeres reunidas en los escaños y el público, durante el acto inaugural de las jornadas.*

Versos internacionales para visibilizar a la mujer cotidiana

El colectivo Anduxar celebra actividades reivindicativas con motivo del 8-M

LAURA PLAZA

La Asociación Cultural Anduxar inauguró su programa "III Grito de Mujer" con la lectura de textos en contra del maltrato, la desigualdad y la violencia machista. Los distintos actos que celebran en el mes de marzo con motivo del Día de la Mujer, contarán con la colaboración del proyecto mundial "Octavo Festival Internacional de Poesía y arte", asistido por "Mujeres Poetas Internacional". La iniciativa se celebra, de forma simultánea, en treinta países y en más de ciento veinte ciudades.

Esta primera actividad se desarrolló en el salón de plenos del Ayuntamiento, donde veintitrés féminas leyeron textos literarios y poéticos. La jornada inicial se llamó "Faros de Esperanza" y estuvo dedicada, en especial, a las madres. Elena Rueda, secretaria de "Anduxar", fue la encargada de presidir el acto junto con Tati Torres, actriz de teatro aficionada, y Daniela Torres, estudiante y escritora. El presidente del colectivo iliturgitano, Juan José González, fue el presentador. Entre las participantes hubo presencia de amas de casa, jubiladas o literatas y también pertenecientes a las Fuerzas de Seguridad del Estado, de los sectores sanitario, educativo o del cuidado, además de integrantes del mundo del arte.

La siguiente convocatoria será una conferencia que impartirán técnicos especialistas de las Fuerzas del Orden y Seguridad y responsables de la sanidad, que girará en torno a la violencia machista. El jueves 22 de marzo, a partir de las once de la mañana, las caballerizas del Palacio de los Niños de Don Gome acogerán un recital con música y lecturas. Los encargados de esta actividad serán personas con discapacidad, y tratarán los asuntos del maltrato, la desigualdad y la violencia machista que sufren.

El mismo día, a partir de las seis de la tarde, se llevará a cabo un concierto por grupos de saxofones y clarinetes del Conservatorio Elemental de Música Juan de Castro. También se recitarán mensajes desde la balconada del Ayuntamiento. El viernes 23, a las ocho de la tarde, se ofrecerá un concierto con el saxofonista Ray Jiménez, acompañado de más músicos. Será en el Museo de Artes Plásticas Antonio González Orea. El sábado 24 llegarán las últimas actividades de la tercera edición de "Grito de Mujer". Se empezará a las diez de la mañana con un recital músico-poético, titulado "Versos al aire libre", que pasará por distintas calles de Andújar. A partir de las cinco de la tarde, en la Torre del Reloj habrá actuaciones musicales y se recitarán poemas y a las ocho será el cierre de las participativas jornadas, concretamente en la antigua iglesia de Santa Marina. El colectivo cultural Anduxar tiene la colaboración de distintas áreas municipales.

Recorrido histórico de la aportación femenina al mundo de las ciencias

IU promueve una charla a cargo de José Manuel Marín

La asamblea de Izquierda Unida de Andújar organizó la conferencia "Aportación de la mujer al conocimiento científico. Una larga historia". El encargado de la exposición fue José Manuel Marín Seña, catedrático emérito de Ciencias Naturales. También participó Purificación Jiménez, responsable de cultura de IU, que habló del papel femenino "importante y desigual" en el mundo de la música. Puso dos ejemplos para su exposición, María Anna Mozart y Rebeca Clark. Respecto a esta última, Jiménez la oradora explicó: "No se le reconoció su gran arte. Era compositora, instrumentista de viola y profesora. De hecho, fue la primera mujer que entró en la Orquesta de Londres".

El catedrático, por su parte, explicó en su conferencia: "Es la pequeña aportación que desde la asamblea local de Izquierda Unida queremos aportar al próximo día 8" y agregó: "Se da la circunstancia de que, en la sociedad machista en la que vivimos, se tiene la creencia, infundada y sin un rigor científico, de que las mujeres no son dadas para la ciencia". Por otro lado, el orador de la charla subrayó que las mujeres que se dedicaron a este campo, como en otros: "Son grandes desconocidas". Realizó un recorrido histórico ejemplificando con féminas que desempeñaron un papel importante en alguna investigación y que aportaron al conocimiento científico datos de valor. Habló de la científica española María Blasco, directora del Centro Nacional de Investigación Oncológica.



LAURA PLAZA

CONFERENCIANTES. *José Manuel Marín y Purificación Jiménez.*

LA VÍCTIMA FUE DADA DE ALTA

La mujer recibió asistencia sanitaria en el Hospital Alto Guadalquivir. Presentaba una profunda herida en la cabeza, que requirió varios puntos de sutura. Tras esa primera atención médica, fue dada de alta y acudió a la Comisaría para formular la correspondiente denuncia contra su presunto agresor. El Juzgado le ofreció los sistemas de protección a las víctimas de violencia.



FIRMA. *El hombre fue enviado a prisión preventiva tras pasar por los calabozos de la Policía Nacional.*

A prisión por agredir a su pareja con una "llave grifa"

El presunto agresor, de casi 80 años, está acusado de tentativa de homicidio

LAURA PLAZA

Un vecino de Andújar, de casi 80 años, ha ingresado en el Centro Penitenciario de Jaén acusado de intentar matar a su pareja, una mujer de origen extranjero y de unos 40 años. Presuntamente, la golpeó en la cabeza con una "llave grifa", una herramienta de varios kilos de peso y que es utilizada normalmente por los fontaneros. La víctima sufrió una gran herida, por la que tuvo que recibir asistencia médica en el Hospital Alto Guadalquivir de Andújar. En concreto, los médicos le aplicaron numerosos puntos de sutura.

Los hechos ocurrieron el pasado viernes en el domicilio en el que vivía la pareja desde hace varios meses, según confirman las fuentes policiales consultadas. Al parecer, se produjo una fuerte discusión entre el detenido y la víctima. No han trascendido los motivos exactos de la pelea verbal. Parecía que la situación se había calmado. Sin embargo, fue en ese momento cuando se produjo la agresión. Así lo explicó la mujer en su denuncia, en la que aseguró que el hombre la atacó de forma sorpresiva y le dio un fuerte golpe con la "llave grifa". Comenzó a sangrar de forma abundante y, al mismo tiempo, pidió ayuda a gritos. Varios vecinos escucharon las voces y alertaron a la Policía Nacional. Un coche patrulla que se encontraba en las cercanías acudió rápidamente al domicilio y procedió a la detención del anciano, que no ofreció resistencia. Tras pasar la noche en los calabozos de la Comisaría, fue puesto a disposición judicial. El juez de guardia decretó su ingreso en prisión, acusado de un delito de homicidio en grado de tentativa. En principio, el caso se investiga como violencia de género, ya que la víctima aseguró que mantenía una relación sentimental con su agresor y que convivían juntos desde hace un tiempo. La Policía también investiga si se han producido malos tratos.

La decisión de encarcelar de forma preventiva al presunto autor de los hechos fue adoptada tras la petición de la Fiscalía, que argumentó la gravedad de los hechos y la posibilidad de reiteración delictiva, tal y como confirman las fuentes consultadas.

IGUALDAD

Un clavel rojo socialista para apoyar el Día de la Mujer

LAURA PLAZA

La secretaría de Políticas Sociales e Igualdad de PSOE de Andújar, Nuria Gómez, fue la encargada de presentar las actividades que se realizarán con motivo del Día de la Mujer, el próximo 8 de marzo, desde la agrupación municipal. En esa línea, subrayó: "Es reivindicación fundamental en nuestro programa. Y por ello la apoyamos año tras año". Gómez realizó un análisis de la actual brecha laboral que sufren las mujeres, y destacó que, desde el PSOE, se realizará una proposición de ley para acabar con esa situación.

Así pues, durante esta jornada, realizarán el tradicional reparto de claveles entre las mujeres y por las calles del municipio. En él, colaborará la asociación de Mujeres Progresistas Iris. Este grupo recibió, recientemente, un reconocimiento del Instituto Andaluz de la Mujer. Tal y como indicó Gómez: "Pretendemos visibilizar nuestros problemas como mujeres, nuestra fuerza, y la necesidad de sensibilizarnos para conseguir, entre todos, más igualdad".

Como novedad, el grupo socialista desarrollará una campaña por Facebook con la intención de que se extienda durante ocho días. Así, publicarán mensajes cortos sobre la desigualdad laboral y salarial de las mujeres. La edil opina que, con esta segunda acción se podrá informar y sensibilizar a toda la ciudadanía".

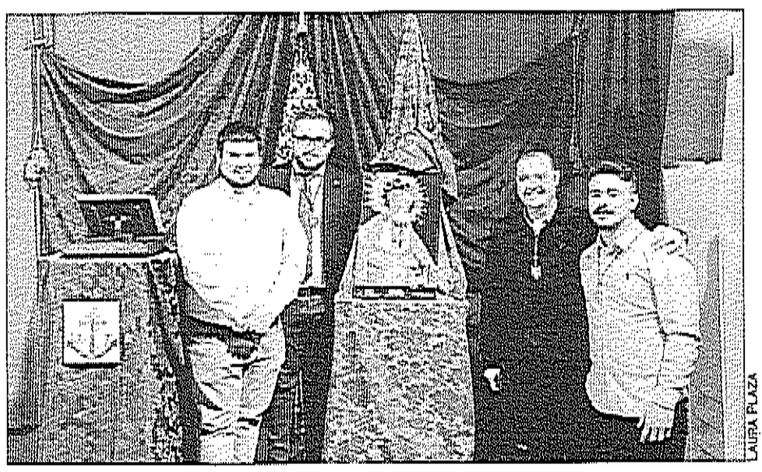

LAURA PLAZA

Juan Navarro plasma la fe en un cartel

La cofradía de Los Estudiantes de Andújar mostró su XXVII cartel anunciador de la Estación de Penitencia que, este año, es obra de Juan Navarro. El acto lo presentó Luis de Prada. Cuando acabó, la asociación mancharrealeña "Amigos de la Música" interpretó algunas de sus marchas procesionales. [L. P.]



LAURA PLAZA

Aires de pasión para la Semana Santa

La hermandad de la cofradía de La Esperanza presentó su cartel anunciador para la Semana Santa de este año. La imagen la realizó Francisco Hermosilla, ganador del concurso que realiza el grupo joven de dicha corporación que, además, celebran por segundo año consecutivo. El acto se realizó en la propia sede de la hermandad. [L. P.]

APORTACIÓN DEL ALTO GUADALQUIVIR

El director asistencial del "Alto Guadalquivir", Aquiles Lozano, presentará las jornadas de salud de mañana, 8 de marzo. Ese mismo día, la cardióloga Carmen Rus será la encargada de moderar la mesa redonda sobre "Avances del uso del aceite de oliva en distintas patologías". Se contará con otros especialistas, como el catedrático José Juan Gaforio.



LAURA PLAZA

INAUGURACIÓN. *Luis Salas, Francisco Huertas y Pedro Bruno.*

La salud es la novedad en la tercera edición de OleoMiel

La feria congrega a más de un centenar de personas en la primera jornada

LAURA PLAZA

La tercera edición de OleoMiel congregó a más de un centenar de profesionales del sector del aceite de oliva. Los encargados de inaugurar las primeras jornadas fueron el diputado de Agricultura, Pedro Bruno; el alcalde de Andújar, Francisco Huertas, y el concejal de Agricultura, Luis Salas.

Pedro Bruno felicitó al Ayuntamiento de Andújar por el desarrollo de la muestra. El diputado puntualizó la alta producción de aceite de oliva en la provincia de Jaén, el producto convertido en una de las bases de la feria. Respecto a la miel, señaló: "En Jaén no destacamos por ser grandes productores de mieles". En total en la provincia existen 38.000 colmenas, y de estas el 60 por ciento se encuentran en la ciudad. También destacó la calidad de los ponentes que estarán en las jornadas.

Por su parte, el máximo dirigente municipal explicó: "La idea originaria con la que surgió era mezclar estos dos productos, aceite de oliva y miel, que son tan importantes para esta localidad, y así crear un evento relevante". Huertas, además, destacó la "trascendencia y la repercusión" que tiene OleoMiel entre los diferentes sectores, que va en crecimiento y cada vez son más los que esperan esta cita en el mes de marzo. "Estamos trabajando en jornadas técnicas para los agricultores, también para los apicultores e incorporando temas como la educación o la salud", añadió. Luis Salas describió los comienzos de estas jornadas: "Había que hacer un evento especial y que tuviera su atractivo". Subrayó que la comarca posee una alta producción en mieles y, además, con garantía. De hecho, señaló: "Ni ellos mismos saben la calidad de esas mieles que producen". El concejal destacó la participación del productor Rafael Bellido: "Es una persona que, conjuntamente con el Ayuntamiento, nos ayudó a crear este evento". Recordó que en España no existe ningún acto de las características de OleoMiel.

El Palacio de los Niños de Don Gome es el lugar donde se realizarán las ponencias, que durarán hasta el próximo 10 de marzo. Este año, como novedad, se celebrará una jornada sobre salud, en la que colabora el Hospital Alto Guadalquivir. Las exposiciones cuentan con la acreditación de la agencia de calidad sanitaria de Andalucía y el aval científico de la Sociedad Andaluza de Cardiología.

La primera sesión trató sobre la incorporación de las mujeres y los jóvenes a la actividad agraria. La segunda sesión versará sobre medio ambiente y la mitigación del cambio climático. Mañana realizarán un programa sobre salud. También, entre el jueves y el viernes, llevarán a cabo talleres y actividades para los más pequeños. Por último, el sábado, día 10, se cerrará esta tercera edición con un programa de apicultura.

ASTRONOMÍA

Conocer al español creador del traje espacial

La concejal de Educación, Alma Cámara, inauguró junto a Bienvenido Alcántara, director de "Sierra Norte", la exposición de astronomía. Estará situada en la antigua Iglesia de Santa María hasta el próximo 12 de marzo.

La edil explicó: "Esta actividad está enmarcada dentro de la amplia oferta educativa que tenemos desde el Ayuntamiento de Andújar". Señaló que existen dos horarios para visitar la original muestra: "El horario de mañana está dirigido a escolares de cuarto y quinto de Educación Primaria, y el de tarde está abierto a toda la ciudadanía". Señaló que el objetivo de esta exposición, que además cuenta con un planetario, es claro: "Divulgar el ámbito científico y astronómico a todos los alumnos del municipio y a toda la ciudadanía en general". Como novedad, hay un apartado sobre Emilio Herrera, primera persona en diseñar el traje espacial. Originario de Granada, fue otro de los tantos científicos desconocidos de la historia, tal y como explicó la responsable municipal.

Bienvenido Alcántara expuso que querían destacar la figura de este español: "Que no sean siempre los extranjeros quienes se lleven los honores". Subrayó que, a partir de este primer traje espacial, los americanos desarrollaron el suyo, hasta conseguir el conocido como Apolo, que también se puede ver en la exposición. El gerente de "Sierra Norte" señaló que la exhibición muestra la evolución del material espacial, desde trajes hasta comida que los científicos se llevan en sus viajes.

Convenio de la Uned con varios colectivos

El Ayuntamiento tuvo un papel mediativo para el acuerdo

La Universidad Nacional de Educación a Distancia (Uned) firmó un convenio de colaboración con las asociaciones Afoan, Amigos del Patrimonio y la Federación de Vecinos Alcazaba. Junto al alcalde de Andújar, Francisco Huertas, acudió en representación de la Uned Andrés Medina. Este último enumeró que los objetivos de este proyecto son: "Fundamentalmente insertarnos en la sociedad civil. Que esta conozca la Uned, que tenga presentes los recursos. Y que sepa que, además de una oferta docente muy amplia, tenemos un catálogo de actividades culturales. El máximo dirigente municipal explicó: "Llevamos muchísimos años compartiendo proyectos con la Universidad Nacional a Distancia. Y desde hace muchísimo tiempo Andújar también es ciudad universitaria". Huertas destacó la trascendencia de las tres asociaciones presentes.



LAURA PLAZA

EN FAMILIA. *Luis Pedro Pérez, Joaquín Arias, Alma Cámara, Francisco Huertas, Andrés Medina, Vicente Laguna, Vicente Rus y María Jesús Expósito.*



LAURA PLAZA

REUNIÓN. *Parte del Comité Ejecutivo Local del Partido Popular de Andújar, preparados para la elección.*

Jesús Estrella es reelegido candidato del PP a la Alcaldía

La presentación pública del número 1 de la lista popular será en Antequera

LAURA PLAZA

Jesús Estrella, por elección unánime, será el candidato a la Alcaldía del Ayuntamiento de Andújar para las próximas elecciones municipales de mayo de 2019. El Comité Ejecutivo Local del Partido Popular, en su sede, se reunió anoche para aprobar esta propuesta. La dirección está formada por 43 militantes. El aspirante al bastón de mando fue elegido con el cien por cien de los votos, el pasado 23 de septiembre, en el Congreso Local del PP.

Jesús Estrella quiso agradecer a sus compañeros del partido "la confianza que depositan en mi persona". Y también la confianza que depositaron tanto la dirección provincial como la regional "para abanderar este proyecto". Además, el candidato afirmó: "Es una forma de reconocer la fortaleza y la unidad del Partido Popular de Andújar, donde afortunadamente seguimos siendo una gran familia. Nos une el compromiso de seguir trabajando por y para nuestra ciudad". Desde la oposición, también mencionó la necesidad de un cambio en su territorio: "Hace falta un gobierno municipal que escuche a la gente, un equipo que realmente se implique con la realidad de las necesidades de los vecinos y vecinas de Andújar. Que sea la auténtica locomotora del desarrollo social y económico industrial".

Con este acto, el PP inicia el proceso de designación de candidatos de municipios de más de 20.000 habitantes de la provincia de Jaén. La secretaria general del PP local, Mariana Arroyo, expuso: "Que tanto la dirección regional como la provincial del PP hayan elegido Andújar para empezar el proceso de designación de candidatos a la alcaldía de municipios de más de 20.000 habitantes de la provincia de Jaén, no solo es un reconocimiento expreso a la buena labor y al gran trabajo que desde la oposición está realizando el Partido Popular, y concretamente nuestro portavoz y el grupo de concejales del PP en el Ayuntamiento, sino que también es una forma de reconocer y premiar la gran fortaleza y la unidad de la gran familia que supone el Partido Popular en Andújar".

La presentación de Jesús Estrella como candidato se realizará el próximo domingo, 11 de marzo, en Antequera (Málaga), junto con el resto de candidatos de municipios de más de 20.000 habitantes de toda Andalucía. Este será el primer acto que la ejecutiva de Juan Manuel Moreno Bonilla celebre para presentar los primeros candidatos a la alcaldía de los municipios más grandes en población.

JUNTA DE ANDALUCÍA

Empoderar a la mujer por medio de la formación

La segunda edición de "Gira Mujeres" tuvo lugar en Andújar. Se trata de un proyecto de Coca Cola, organizado por la consultora "Alma natura" y que cuenta con la colaboración de Andalucía Emprende. Al curso asistieron la delegada territorial de Economía, Innovación, Ciencia y Empleo, María Paz del Moral, y el alcalde de Andújar, Francisco Huertas. La responsable de la Junta señaló reconoció la participación de las asistentes: "Sois ejemplos y referencia para otras mujeres que no lo tienen tan claro". El máximo dirigente municipal subrayó la actitud de las participantes: "Es muy positivo tener esa actitud frente a cualquier iniciativa que se ponga por delante, y que suponga tener más recursos y más herramientas para desenvolverse después en el día a día".

Inés García, encargada de la formación, explicó: "El objetivo de este proyecto es el empoderamiento de la mujer". Recordó que el pasado año también estuvieron por Andalucía, además de Aragón, con la participación de unas 4.000 mujeres. Este año se centraron en la parte occidental andaluza, en Murcia, Toledo y Guadalajara. Este año consiguieron una cifra menos competitiva, 2.000 participantes. En el turno de mañana participaron 20 desempleadas y por la tarde una decena de empresarias. El curso presencial son dos días, dividida en desarrollo personal y profesional. Después, mediante una plataforma online, se formarán durante 10 semanas.

Unidad entre mujeres para seguir en la lucha

Integrantes de IU leyeron su manifiesto por el 8 de marzo

La coordinadora local de la Mujer de Izquierda Unida, Rosa Bárcenas, se reunió con otras trece integrantes para leer el manifiesto para el 8 de marzo, Día Internacional de la Mujer. Ella fue la encargada de exponer el texto reivindicativo: "Fue la unión de muchas mujeres en el mundo la que consiguió grandes victorias para todas nosotras y nos trajo derechos que poseemos. Hoy queda mucho por hacer y nosotras seguimos luchando". También subrayó la diversidad de mujeres que existen: "Vivimos en el entorno rural y en el entorno urbano, trabajamos en el ámbito laboral y en el de los cuidados. Somos payas, gitanas, emigrantes. Nuestras edades son todas igual que nuestra identidad sexual. Somos las que no están: somos las asesinadas, somos las presas. Somos todas".

Tras la lectura, se expuso un vídeo musical donde se hablaba de los motivos de la manifestación. Explicaron que en las capitales de provincia se realizarán manifestaciones por este día.



LAURA PLAZA

MANIFIESTO. *Mujeres de Izquierda Unida presentan el manifiesto para el 8 de marzo.*



LAURA PLAZA

TESTIMONIOS. *Josefa Jurado presenta a las mujeres de distintas edades que intervinieron en el acto institucional del 8 de marzo.*

Paseo generacional por las dificultades de las mujeres

Acto institucional con la participación de ciudadanos de todas las edades

LAURA PLAZA

Con motivo del Día Internacional de la Mujer, se celebraron variopintas actividades para su conmemoración. Las Caballerizas de los Niños de Don Gome acogió un acto institucional donde un grupo de iliturgitanas de distintas edades mostraron los problemas diarios a los que se enfrenta más de la mitad de la población. Participaron desde niñas de los primeros cursos de Primaria, hasta una jubilada. Con sus testimonios se recolectó las dificultades que encontraron en las distintas etapas de su vida. La concejal de Igualdad, Josefa Jurado, inauguró esta actividad, de la que dijo: "Creo que este año cobra un nuevo sentido, más difusión y una mayor dimensión que en años anteriores. Y creo que eso es bueno: la lucha por la igualdad entre hombres y mujeres". Subrayó el papel de las asociaciones: "Colectivos que se implican a diario en esta lucha". En este sentido, afirmó: "No tienen la mismas posibilidades, no tenemos los mismos derechos, no tenemos el mundo muy equilibrado. Por eso nuestras voces las levantamos frente a ese desafío que es equilibrar el mundo para que haya igualdad". El alcalde de Andújar, Francisco Huertas, también intervino en la clausura del acto. Explicó al numeroso público: "El 8 de marzo, aún a día de hoy, es necesario. Es un problema de la sociedad. Y me enorgullece ver que esté el salón lleno, porque eso significa que está recibiendo una respuesta de la sociedad en su conjunto". El alcalde repitió el eslogan reivindicativo: "Si las mujeres paran, el mundo se para". Una de las paredes de las Caballerizas contenían imágenes cedidas por la asociación Afoan, donde aparecían niñas, mujeres jóvenes, adultas y ancianas. Estas fotografías estaban acompañadas con textos reivindicativos.



LAURA PLAZA

CLAVELES. *Integrantes de "Iris" y del PSOE.*

La asociación de mujeres progresistas Iris, que se reunió en la fachada principal del Ayuntamiento, realizó una entrega de claveles rojos. Este tradicional acto lo realizan en conjunto con el PSOE de Andújar. Recientemente, el pasado 6 de marzo, esta asociación ganó el reconocimiento "Tiempos para la Igualdad", que otorga el Instituto Andaluz de la Mujer. Hoy, día 9 de marzo, celebrarán la exposición-performance, "Imágenes para romper el silencio", y la entrega de los galardones Iguala. Se trata de unos premios de reconocimiento a la trayectoria por la igualdad a mujeres en el ámbito local. La actividad se celebrará en la antigua iglesia de Santa Marina a partir de las ocho de la tarde.

Hoy se inaugura una exposición y se entregarán los galardones Iguala

En una jornada tan especial, la asociación de mujeres Sigillata convocó una ponencia titulada "Caminando hacia la igualdad: logros y retos", en la Casa de Cultura. También se organizaron actos en las pedanías, como serán charlas en La Ropera y El Soto.

La salud centra la jornada en OleoMiel

El consejero de Agricultura respalda la cita con su visista

La cuarta jornada de OleoMiel recibió la visita del consejero de Agricultura, Pesca y Desarrollo Rural, Rodrigo Sánchez, que acudió a la cinta junto con el alcalde de Andújar, Francisco Huertas. Ambos se encargaron de inaugurar las actividades dedicadas a la salud. "Andújar cuenta con un potente sector primario y también con un importante patrimonio cultural y gastronómico", expuso el responsable autonómico. "Este encuentro contribuye, por una parte, a la promoción de la salud por medio de actividades y exposiciones. Y por otro lado, a impulsar nuestro sector agroalimentario con la mejora de la calidad de nuestros productos", apuntó el consejero. El alcalde también agradeció la incorporación del Hospital Alto Guadalquivir a este encuentro, en el que se tratan de ciertos aspectos de los productos protagonistas. Al finalizar las jornadas se entregó el distintivo de OleoMiel al doctor Ramón Estruch, coordinador del Estudio Predimed (Prevención con Dieta Mediterránea).



LAURA PLAZA

RESPALDO. *Luis Salas, Francisco Huertas, Rodrigo Sánchez y Juan Balbín, durante la inauguración de la jornada.*

El cementerio contará con una nueva sala ceremonial

El Ayuntamiento intentó un cambio de su gestión con la empresa encargada

LAURA PLAZA

El alcalde de Andújar, Francisco Huertas, compareció para explicar la gestión del cementerio, junto al consejero delegado de "Cementerio Parque Andújar" y "Funespaña", Alberto Ortiz. El máximo dirigente municipal informó de que existen conversaciones desde hace tiempo para el rescate del servicio. En este sentido, destacó "la disposición" de la empresa a analizar y evaluar cualquier posible alternativa. Durante el proceso de selección de la propuesta de gestión se dieron cuenta de que no tenían muchas posibilidades.

El alcalde señaló que era un escenario "difícil" y dio cuenta de los problemas que se encontraron: "El rescate de la concesión, como bien dicen los informes municipales, suponía resarcir a la compañía por las inversiones realizadas. También tiene el derecho la empresa, en el caso que se revierta la concesión, de que se le resarza por los daños y prejuicios, con beneficios futuros que podría tener el concesional final". Además: "El Ayuntamiento tendría la obligación de subrogarse en el personal que tuviera contratada la empresa".

La tercera circunstancia problemática que enumeró el alcalde era el sometimiento municipal a un plan de ajuste, que lleva desde el año 2012. En este sentido, Francisco Huertas manifestó que esta situación les ocasiona "la imposibilidad legal de crear una empresa pública, ni formar parte de otra pública o mixta".

El dirigente municipal resaltó: "El actual equipo de Gobierno no ha parado de trabajar en este asunto. Un tema que fue bastante polémico desde que el anterior Ejecutivo municipal decidiera cambiar la gestión del servicio de pública a concesión administrativa, algo en lo nosotros no estábamos de acuerdo". Como el planteamiento de una modificación en este sentido no era posible, lo que el Ayuntamiento realiza, según el alcalde, es una "férrea" vigilancia de las obligaciones que la empresa tenía como adjudicataria". Es decir, un control de la gestión, que era absolutamente necesario para eliminar algunas acciones que durante un tiempo denunció el Partido Socialista. "Y que desde entonces hasta ahora han desaparecido", afirmó Huertas. Enumeró algunas acciones, como haber finalizado las obras que se ejecutaban, el correcto mantenimiento, el compromiso de contratación de siete personas o la redacción de un reglamento de funcionamiento interno. Además, realizarán mejoras, como la construcción de una nueva sala de ceremonias o el "Jardín de la vida" para esparcir las cenizas.

Por su parte, Alberto Ortiz explicó: "Esta empresa se encontró una lícita oposición del actual equipo de Gobierno en cuanto a la fórmula de gestión, puesto que caben distintas opciones y no siempre el servicio público puede ser ejercitado por una compañía privada, como la concesional, en fórmula de empresa mixta o bien directamente por las instituciones municipales". Ortiz, además, manifestó: "Como empresa hemos querido mantener una relación cordial con aquellos ayuntamientos con los que tenemos esa concesión o empresa mixta". Señaló que con el Ayuntamiento de Andújar encontraron esta relación.



DIÁLOGOS. *Francisco Huertas y Alberto Ortiz, en la comparecencia.*

AYUNTAMIENTO

Cuestionario para mejorar el plan de vivienda

El Ayuntamiento de Andújar emprendió un proceso de participación ciudadana, a través de una encuesta, para actualizar el Plan Municipal de Vivienda, realizado en 2012. La concejal de Urbanismo y Vivienda, Encarna Camacho, fue la encargada de presentar estas encuestas. Actualmente el equipo contratado estudia el programa. En este sentido, apuntó que recibieron una subvención de la Junta de Andalucía de unos 12.000 euros para realizar esta revisión.

La edil señaló: "Las circunstancias sociales de la ciudad han cambiado en estos años y, por lo tanto, se hace necesaria una actualización del plan para redefinir soluciones en este ámbito". Encarna Camacho subrayó: "Para poder actualizar este documento es necesario recopilar todos los datos. Por lo tanto, desde el área de Urbanismo y Vivienda realizaremos una encuesta a través de un cuestionario que ya está disponible en la web del Ayuntamiento".

Los documentos estarán formados por una serie de preguntas que arrojarán datos de la situación en la que se encuentra actualmente la vivienda en Andújar, tal y como explicó Encarna Camacho. Entre las cuestiones estarán el número de habitaciones, la antigüedad o los problemas de humedades. La concejal añadió: "Se ha realizado, también, un formulario específico para colectivos y asociaciones, con el que pueden realizar sus aportaciones al respecto. Todo esto forma parte de la apuesta que está realizando este equipo de Gobierno por la participación ciudadana".

Rodrigo Sánchez, tercer ponente de los "Socialistas en las instituciones"

El consejero de Agricultura subraya la importancia apícola

El consejero de Agricultura, Pesca y Desarrollo Rural, Rodrigo Sánchez, fue el tercer invitado al programa de "Socialistas en las Instituciones" que realiza la Corporación local del PSOE. El secretario general del PSOE de Andújar, Francisco Huertas, acompañó al invitado en el acto.

El titular del ramo expuso a los asistentes el trabajo que se hace desde su Consejería. Ofreció de ejemplo el sector del olivar, "tan importante para Andújar", manifestó. Comenzó con agradecimientos por la invitación de Francisco Huertas a este encuentro. Subrayó que con su conferencia también quiere escuchar para poder continuar con su trabajo. El consejero de Agricultura explicó: "Andújar es muy importante para la Consejería de Agricultura, Pesca y Desarrollo. Lo hemos podido ver en la tercera edición de OleoMiel. La ciudad tiene un peso muy importante en nuestro sector primario, en nuestra agricultura. No podemos olvidar que aquí hay 20.000 colmenas de las 36.000 que tiene Jaén. Una parte muy importante en nuestro sector agrícola está precisamente en Andújar". Además subrayó que desde la Consejería se aportaron unos 400.000 euros a más de 70 apicultores.

Francisco Huertas destacó que es la primera vez que el consejero de Agricultura visita el municipio andujareño. Recordó que el programa de los socialistas en las instituciones públicas pretende llevar la gestión que los socialistas hacen en las administraciones a los militantes iliturgitanos.



INSTITUCIONES. *Rodrigo Sánchez y Francisco Huertas.*

ACTIVIDADES

Ameco promueve un taller de cajas nido

La Asociación Medioambiental para la Conservación de Plantas y Animales (Ameco) prepara un taller de cajas nido. La actividad se impartirá el próximo jueves, a partir de las cinco de la tarde. El lugar de encuentro para la actividad será el Parque de las Vistillas. Esta acción formativa será gratuita y tendrá una duración aproximada de dos horas.

El colectivo promueve distintas actividades. Para hoy prevé una marcha por el Parque Natural de la Sierra de Andújar. La ruta, de once kilómetros, fue aplazada por la lluvia. Emilio Rodríguez, presidente de la Ameco, explicó que la idea de celebrarla surgió como propuesta para reivindicar la derogación de la orden del 23 de diciembre 2003, que impide el uso de dieciséis de las dieciocho vías pecuarias que hay en el espacio protegido. La salida tiene el apoyo de colectivos como la Plataforma Ibérica por los Caminos Públicos. Con respecto a las vías pecuarias, Emilio Rodríguez señaló que su función es muy importante para los animales y subrayó que no es un impedimento que estén abiertas. Durante el trayecto de hoy se explica la fauna y la flora.

La asociación medioambiental andujareña también ultima un proyecto para la preservación de las aves urbanas, en especial el vencejo común, el avión común y la golondrina. El título elegido es "Tu edificio puede dar mucha vida". La idea se pone en marcha junto con el Ayuntamiento de Andújar y la Diputación de Jaén.



LAURA PLAZA

IGUALA. *Josefa Lucas, Cabo Tébar, Josefa Jurado, Beatriz Martín, María Dolores Rodríguez, Catalina Toribio, Pepa Luis, María José Gutiérrez y Nuria Gómez*

Tributo al trabajo de cuatro mujeres en pro de la igualdad

La coordinadora del IAM, entre las galardonadas en los premios Iguala

LAURA PLAZA

La Asociación de Mujeres Progresistas Iris convocó la entrega de los galardones Iguala para reconocer el trabajo de cuatro mujeres que luchan por la igualdad. La actividad se celebró en conjunto con Asociación de Profesionales con Perspectiva de Género Feminist. La directora de "Iris", María José Gutiérrez, explicó: "Queríamos homenajear a mujeres por la trayectoria a lo largo de su vida, en defensa de la mujer".

Las distinciones se concedieron por sorpresa. La coordinadora provincial del Instituto Andaluz de la Mujer, Beatriz Martín —que había sido invitada—, fue una de las destinatarias de los reconocimientos. La Asociación Iris explicó que le fue otorgado "por su frescura, sencillez, sus ganas de aprender y su voluntad por luchar".

Las otras tres galardonadas fueron María Dolores Rodríguez, integrante de "Iris" y churrera; Catalina Toribio, quien fue abogada del Centro Municipal de Información a la Mujer, y Pepa Luis, experta en igualdad y asociacionismo. María Dolores Rodríguez fue una de las tantas españolas que se fueron a trabajar al extranjero en las décadas de los años 60 y 70. La asociación quiso valorar su espíritu y predisposición para participar y ayudar. Catalina Toribio, además de ejercer de letrada, fue una de las creadoras de "Iris" y la primera en ejercer de presidenta. Rosa Aguilar, amiga y compañera de Catalina Toribio fue la encargada de presentarla. Toribio, aprovechó su intervención para explicar: "El mundo, sin nosotras, no es posible". Pepa Luis fue fundadora, directiva y socia de más de una veintena de asociaciones de mujeres. Actualmente es la presidenta del colectivo Feminist. Josefa Jurado, concejal de Igualdad y Bienestar social, cerró el acto con palabras de agradecimiento hacia el trabajo diario de quienes conforman las asociaciones de mujeres de Andújar. Jurado explicó que era de justicia ofrecer este reconocimiento a "cuatro luchadoras incansables por la igualdad".

En la presentación de las homenajeadas se resumió su vida laboral y cómo habían ayudado a la causa. Se proyectó, igualmente, un vídeo con imágenes de cada una, en las que se apreciaba la evolución de su trayectoria vital. Aparte de un ramo, les regalaron una placa conmemorativa. El acto se desarrolló en la antigua iglesia de Santa Marina. Se trataba de una cita incluida dentro de la programación por el Día Internacional de la Mujer, que se conmemora a lo largo de todo el mes de marzo.

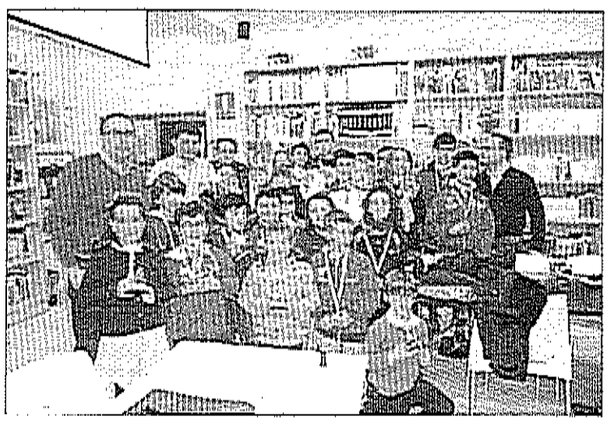

Auge del ajedrez entre los niños

Los ganadores del "III Torneo Escuela de Ajedrez Jándula & Cristo Rey" fueron Manuel Gómez y Lucía Meco. La próxima competición del colectivo está prevista para el 17 de marzo por la mañana.

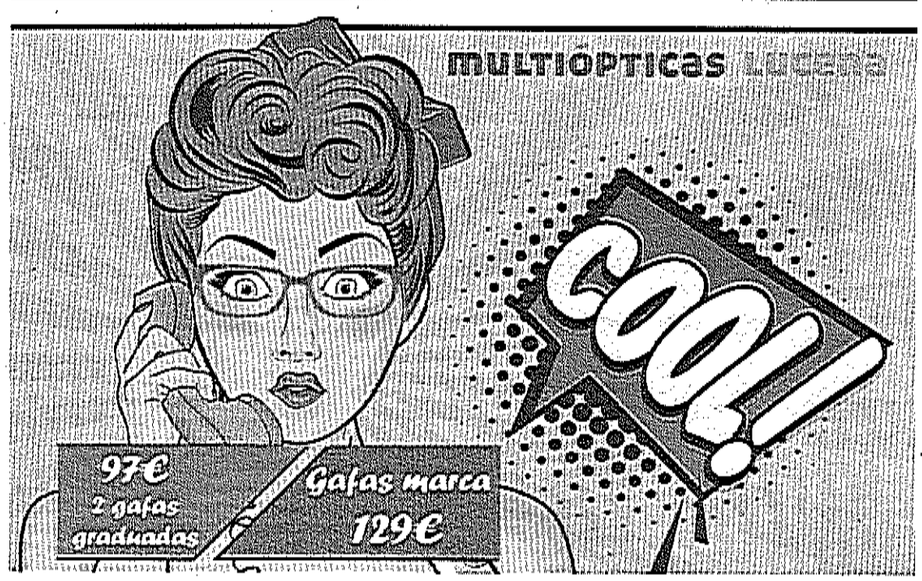

FIRMA DE CONVENIO CON LA UNED

Afoan firmó con la Universidad Nacional a Disancia, un convenio junto a otras tres asocialcones, Amigos del Patrimonio y la Fedoración de Vocinos Alcazabar. Vicente Laguna declaró: "Hemos hecho mucho hincaplé en la formación de los socios. Y por oso homos traído ponentes de gran prestigio". Explicó que, gracias al convonio, podrán traer nuevos y variados exponentes.

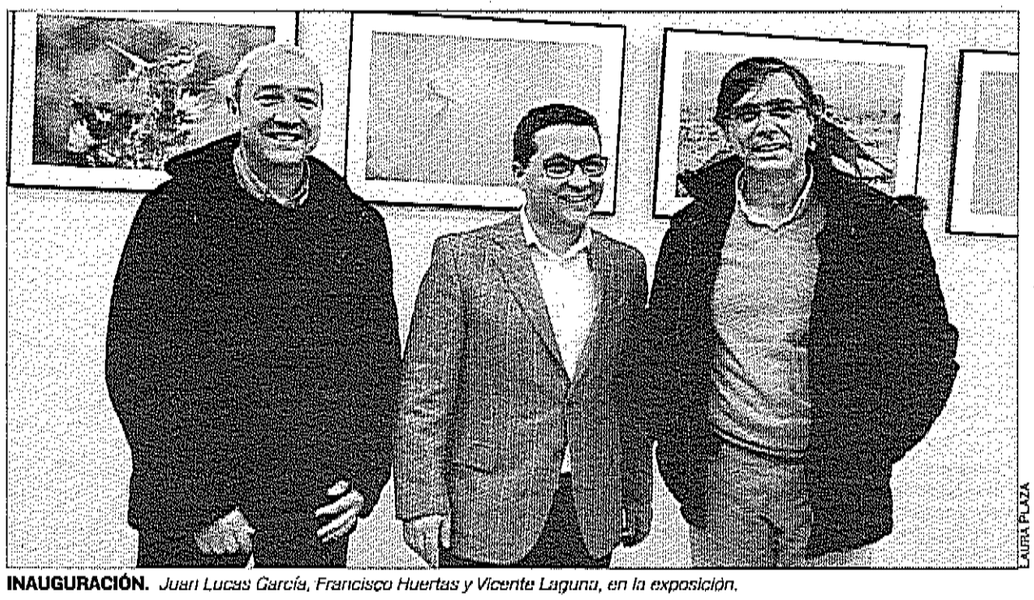

LAURA PLAZA

INAUGURACIÓN. *Juan Lucas García, Francisco Huertas y Vicente Laguna, en la exposición.*

Contar historias con fotos

La Asociación Fotográfica de Andújar inaugura su sexta exposición anual

LAURA PLAZA

La Asociación Fotográfica de Andújar, Afoan, inauguró su sexta exposición anual. El conjunto de fotografías estarán en la Sala de Exposición en la Casa de la Cultura hasta el próximo 2 de abril. En la inauguración estuvo el presidente de Afoan, Vicente Laguna, acompañado del alcalde de Andújar, Francisco Huertas, y el concejal de Cultura, Juan Lucas García.

El presidente de Afoan agradeció la colaboración de la junta de la asociación: "Si salen exposiciones, es por el trabajo de toda la junta". Vicente Laguna expuso que les parece que es la "mejor" exposición que han hecho hasta la presente. A continuación, Laguna distinguió dos tipos de fotógrafos, de espejo o ventana. Calificó a los primeros como los que retratan solo la realidad, mientras que los otros interpretan en su fotografía, subjetivamente, la realidad. El presidente definió el concepto de fotografía que tienen en su asociación, con la explicación del profesional andujareño, que fue Premio Nacional de Fotografía en 2017, Antonio Peinado Muñoz. "Para él simplemente la fotografía es una forma de contar historias", dijo. Acabó su intervención señalando que la exposición está formada por cuarenta y cinco historias, de cuarenta y cinco enamorados de la fotografía, que "forman parte de la familia de Afoan, con el único propósito de mostrar sus obras". "Pues toda fotografía se crea para ser vista, o esa es la idea esencial", apostilló.

Francisco Huertas quiso reconocer el trabajo de la asociación fotográfica "con una amplia trayectoria y con una gran trascendencia y ascendencia", en el tejido social de Andújar, en "absolutamente todos los ámbitos". El alcalde destacó el compromiso que tienen con el Parque Natural.

El colectivo se formó en 2011 con miembros de varios municipios que eran aficionados

"Quienes lo conocen saben que es una joya en bruto, que es un parque que tiene unas características muy singulares que lo hacen diferente a cualquier otro parque", señaló, y añadió que, gracias al grupo, "son capaces, a través de las cámaras, de captar momentos absolutamente impresionantes, que es difícil vivirlos o percibirlos de ninguna otra manera".

Juan Lucas García agradeció y reconoció, "una vez más", la labor de la asociación Afoan. "Nuevamente nos van a regalar esta magnífica exposición con la que vamos a disfrutar y conocer más sobre nuestra tierra", destacó. El concejal de Cultura explicó que Afoan s e constituyó en Andújar en el año 2011, por un grupo de personas de la municipio, "con una afición en común, la fotografía". En la actualidad, está compuesto por setenta y cuatro socios, muchos de ellos de otros municipios. "Ellos son parte de esa Andújar activa y dinámica, que siempre están trabajando en pro de nuestra ciudad", destacó.

JAÉN PARAISO INTERIOR

El XXXV Cross Urbano tendrá lugar el mes de abril

La actividad deportiva "XXXV Cross Urbano Virgen de la Cabeza" tendrá lugar el próximo 15 de abril, en Andújar. Se enmarca dentro del Décimo Gran Premio de Carreras Popular, Jaén Paraíso Interior, programa de la Diputación Provincial de Jaén. Organizado por el Órgano de Deportes del Ayuntamiento de Andújar. Se harán dos carreras. La primera para las categorías de Benjamín, Alevín e Infantil, que comenzará a las 10:15 horas en la Avenida 16 de Octubre, junto a la piscina cubierta. Consistirá de un recorrido de 1.800 metros. Discurrirá por la avenida Blas Infante, Puerta Madrid, Rey Alhamar, la avenida Lisboa, hasta el lugar de inicio. La segunda carrera será para el resto de categorías que participen. Comenzará en el mismo lugar que la anterior, a partir de las 11:00 horas. El recorrido es más amplio, de 5.700 metros. Las inscripciones para participar en las categorías inferiores de la carrera serán gratuitas, y para las categorías absolutas costará 3 euros. El plazo de inscripción estará abierto hasta el 10 de abril, y se podrá realizar tanto desde la página web del órgano de deportes, para las categorías adultas y superiores, y pata las de juveniles e inferiores, en los centros escolares, clubes y asociaciones de Andújar. Además de en la sede del Órgano de Deportes, en la calle La Feria. En este punto será donde también se recojan los dorsales, hasta el 13 de abril, a las 14:00 horas. No se admitirán inscripciones en la misma salida de la carrera.

Reconocimiento a empleados públicos

Ana Herrera y Luis Expósito reciben un homaneje de USO

El sindicato de empleados municipales Unión Sindical Obrera (USO) celebró su primera edición de sus premios Concilia y Compromiso. Se galardonó a dos empleados del Ayuntamiento andujareño, a Ana Herrera y Luis Expósito.

El objetivo de USO, con estas distinciones es "dar voz y hacer visible el trabajo" de personas que "están al servicio de la ciudadanía, que además han demostrado, año a año, su ejemplaridad, su dedicación, su responsabilidad, el ejercicio de la función pública desde la honestidad más relevante, y muchas veces en condiciones laborales, familiares y personales muy distintas a las que actualmente nos garantizan la legislación vigente".

Durante el acto, dos compañeros de los premiados destacaron aspectos profesionales, y personales. Además, estuvieron acompañados de muchos otros funcionarios, llenando el salón de plenos, lugar donde se desarrolló el acto.



LAURA PLAZA

RECONOCIMIENTO. *Empleados y representantes sindicales y políticos en el acto.*

La sanidad trabaja contra el maltrato

Conferencia con especialistas sobre violencia de género dentro de las III Jornadas de "Grito de Mujer"



CHARLA. *José Antonio Rivas, Gema Berrios, Juan José González e Ildefonso Martínez.*

LAURA PLAZA

Dentro de la programación de las III jornadas de "Grito de Mujer", se realizó una conferencia contra el maltrato y la violencia de género. Intervinieron en el acto el presidente del colectivo Anduxar, encargado de la organización de las jornadas, Juan José González; la directora de Cuidados de Enfermería del Hospital Alto Guadalquivir, Gema Berrios; Ildefonso Martínez, policía nacional de la Unidad de Familia y Mujer (UFAM), y el cantautor José Antonio Rivas.

Gema Berrios expuso: "Los sanitarios tenemos un papel fundamental, puesto que el maltrato a la mujer es también un problema de salud. Nosotros tenemos contacto directo con las mujeres y en muchas ocasiones ellas se desahogan con nosotros y estamos para ayudarles". Además, Berrios explicó que en el Hospital Alto Guadalquivir existe una Comisión de Violencia de Género formada por un grupo interdisciplinar de profesionales del centro que trabajan en los circuitos de las mujeres que acuden al centro víctimas de la violencia de género.

En línea con los protocolos regionales que posee la Consejería de Salud, el hospital iliturgitano cuenta con una "Guía para la Detección y Atención a Personas con Malos Tratos". Este documento explica qué actuaciones debe de seguir el personal sanitario y no sanitario de las áreas de Urgencias, Ginecología, Pediatría, Medicina Interna, Seguridad o servicios sociosanitarios, entre otros. Se trata de una guía que describe las claves en cuatro momentos: la detención del caso, la derivación del paciente, el ofrecimiento de recursos y la coordinación con otros sectores implicados en la atención a la violencia de género, maltrato a menores y a personas mayores.

Esta charla se enmarca dentro de las actividades que ofrecerá "III Grito de Mujer" a lo largo de todo el mes de marzo. Inició su programación el día 1 de marzo, con una lectura de textos en contra del maltrato, la desigualdad y la violencia de género.

Las distintas actividades se encuentran dentro del proyecto mundial "Octavo Festival Internacional de Poesía y arte" asistido por "Mujeres Poetas Internacional". Esta muestra se celebra de forma simultánea en una treintena de países y en más de 120 ciudades, entre las que está Andújar.





GANADORES. *Jugadores y monitores del club de ajedrez.*

Seis trofeos para el club de ajedrez Dama Morena

Consiguieron dos premios en la categoría femenina

El club de ajedrez "Dama Morena" participó en el Campeonato Provincial Escolar que se celebró en los municipios de Mengíbar y Úbeda. Este encuentro ofrece una plaza becada al Campeonato de Andalucía. En cuanto a los ganadores, en la categoría sub 8 fue Rubén Torres Fernández; la sub 10 fue para Alberto Gutiérrez, y en la sub 12, Miguel González. En la categorías sub 14/16, que iban unidas, la conquistó el primer lugar Manuel Fernández. Por último, Sergio Alcántara consiguió un segundo puesto en la sub 16. En cuanto a las categorías femeninas, en la sub 12 la campeona fue Marina Calvillo, y Ana Teresa Morente quedó en segunda posición en la sub 14/16.



LAURA PLAZA

EDUCACIÓN. *La concejal Alma Cámara explicó que el plazo de escolarización está abierto.*

Abierta la matriculación en el centro Montesori

El espacio infantil, de gestión municipal, se creó en 1991 y su proyecto educativo parte del interés del niño

LAURA PLAZA

Todo preparado para coordinar un nuevo curso. La concejal de Educación, Alma Cámara, anunció que está abierto el plazo de escolarización para el curso 2018-2019. En concreto, para los niveles de segundo ciclo de Educación Infantil, Primaria, Educación Especial, Educación Secundaria Obligatoria y Bachillerato. "Nuestra ciudad cuenta con una amplia oferta educativa, tanto en centros públicos como en centros concertados", apuntó Alma Cámara. La concejal explicó que la Consejería de Educación convocó el procedimiento de admisión para el primer ciclo de Educación Infantil, para niños de 0 a 3 años, en las escuelas infantiles de titularidad de la Junta de Andalucía. A partir de mañana, 15 de marzo, y hasta el día 28 de este mes, estará abierto el plazo de reserva. El procedimiento de admisión se abrirá el próximo día 2 de abril y se prolongará hasta el 30.

Además, la concejal de Educación apuntó que desde el Ayuntamiento de Andújar se ofrece un recurso municipal educativo como es la escuela infantil municipal María Montesori. Alma Cámara describió la trayectoria de este centro: "Se creó en 1991 y atiende a menores en edades comprendidas de los 0 a los 3 años, en colaboración con la Consejería de Educación de la Junta de Andalucía". "Se trata de un centro completo, para los tres niveles de edad, con capacidad para 54 alumnos. Dispone de aula matinal y servicio de comedor, con cocina propia. Incluye también el desayuno y la merienda", explicó la responsable municipal. Además, este centro abre desde el 1 de septiembre al 31 de julio, con horario de siete y media de la mañana a cinco de la tarde, de lunes a viernes. Cámara subrayó el proyecto educativo que posee la escuela municipal infantil. "Su temática parte del interés del niño y promueve la investigación y la experimentación", aseguró.


LAURA PLAZA

Nueva manifestación por las pensiones públicas

Integrantes del Movimiento Local en Defensa del Sistema de Pensiones Públicas convocaron una manifestación para el próximo sábado, 17 de marzo, en la plaza de la Constitución, frente al Ayuntamiento, a partir de las doce del mediodía. El portavoz del movimiento, Manuel García, anunció la nueva protesta.

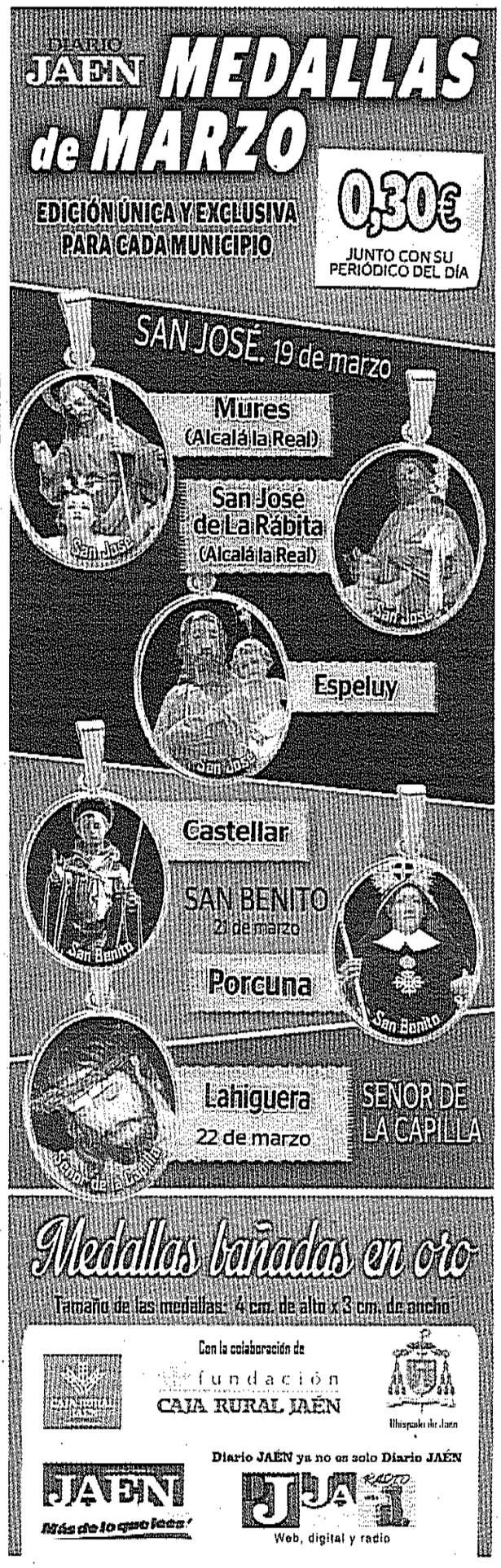



AGUSTÍN MUÑOZ

SEGURIDAD. *El delegado del Gobierno, Antonio Sanz, y el general de división jefe de la IV Zona de la Guardia Civil, Manuel Contreras, presidieron la reunión.*

Más de 400 agentes velarán por una Romería más segura

Sanz preside la reunión preparatoria para el dispositivo del Cerro del Cabezo

PEPI GALERA

Gracias al "compromiso de los peregrinos con el orden público" y el "importante dispositivo de seguridad", las incidencias durante la Romería de la Virgen de la Cabeza son "mínimas". Y para que así siga siendo, sus responsables ya están manos a la obra. Antonio Sanz, delegado del Gobierno en Andalucía, presidió en Jaén la reunión preparatoria del despliegue de las Fuerzas y Cuerpos de Seguridad para la tradicional peregrinación en Andújar. En él resalta una cifra: más de 400 agentes de los diferentes cuerpos velarán por la seguridad entre el 27 y el 30 de abril.

El control y regulación del tráfico; el orden público en el Cerro; la protección medioambiental en el parque natural y la seguridad en el casco urbano de Andújar centran la organización del dispositivo. Sanz, en la comparecencia posterior a la reunión en la que informó sobre el despliegue, agradeció "el esfuerzo" y "el gran trabajo coordinado" que realizan las distintas administraciones para favorecer el buen desarrollo de esta celebración anual. De hecho, como apuntó, este representa "uno de los despliegues más importantes del año en Andalucía. Sanz indicó que este "amplio dispositivo" operará "en estrecha coordinación" con los servicios de Junta y el Ayuntamiento para "garantizar la seguridad. Al mismo tiempo, subrayó la colaboración ciudadana para que la Romería discurra "con normalidad".

La Guardia Civil desplegará 237 agentes de diferentes escalas, de los que 55 corresponden al Subsector de Tráfico. Contarán con 129 vehículos, de ellos 66 motocicletas, 43 todoterrenos, 12 furgonetas y un helicóptero de vigilancia y transporte urgente, además de un escuadrón de caballería con 13 guardias, que iniciarán su misión en el Cerro y carreteras y caminos de acceso desde el viernes 27 de abril. Su principal cometido será velar por la seguridad y el orden público en puntos como el río Jándula, Lugar Nuevo y el propio Cerro del Cabezo. El Seprona, asimismo, acompañará a las carretas a su paso por la finca pública de Lugar Nuevo, en el parque natural.

El Cuerpo Nacional de Policía, por su parte, destinará para este dispositivo especial de la Romería de la Virgen de la Cabeza 75 agentes, cuya misión se centrará en el área urbana de Andújar, con patrullas a pie y en 20 vehículos que vigilarán la ciudad, junto con una Unidad de Caballería de once miembros.

Si las condiciones del tiempo son buenas, esperan una afluencia de 24.000 vehículos

El dispositivo prestará especial atención al control y regulación del tráfico durante la romería, con 40 agentes para mantener la fluidez y seguridad en las carreteras de acceso. Sí destacó Sanz que, este año, al no coincidir con la celebración del Gran Premio de Jerez, la situación en las carreteras será menos compleja. Asimismo, hizo referencia el delegado a la modificación especial de regulación del tráfico de vehículos de más de 7.500 kilogramos, cuya circulación estará restringida en las vías en torno a la Romería. El delegado del Gobierno precisó que se espera una afluencia de aproximadamente 24.000 vehículos en el transcurso del periodo del 28 al 30 de abril, aunque las inclemencias meteorológicas "podrían variar las estimaciones iniciales".

El personal del Centro de Lugar Nuevo, finalmente, destinará 33 profesionales a labores de acotamiento de la zona de la romería, colocación de carteles indicativos, vallas y casetas de control. En total, como apuntó Sanz, se sumarán más de 7.500 horas de trabajo.

CAMINOS. Sanz resaltó también la "importante obra de acondicionamiento" que Parques Nacionales ha acometido a lo largo de un kilómetro que discurre desde la explanada hasta el Santuario que se encontraba en mal estado, además de los habituales trabajos de mejora en los caminos de la romería. Todo con una inversión de 120.000 euros.

Dispositivo de seguridad de la Romería de la Virgen de la Cabeza

Participan en total **400 agentes** y se realizarán **7.500 horas de trabajo**

GUARDIA CIVIL
- 237 efectivos
- 55 Subsector de Tráfico
- 129 vehículos
- 66 motocicletas
- 43 todoterrenos
- 12 furgonetas
- 1 helicóptero de vigilancia
- 13 efectivos Escuadrón de Caballería

DIRECCIÓN GENERAL DE TRÁFICO
- 33 efectivos
- 1 helicóptero de Centro de Gestión de Tráfico
- Afluencia de 24.000 vehículos

PARQUES NACIONALES. CENTRO DE LUGAR NUEVO
- 33 efectivos
- 11 vehículos

CUERPO NACIONAL DE POLICÍA
- 75 efectivos
- 20 vehículos
- 11 miembros Unidad de Caballería

BALANCE ROMERÍA 2017
- 6 delitos contra Medio Ambiente
- 33 delitos contra Seguridad Vial
- 8 delitos relacionados con drogas
- 1 detenido

Fuente: Delegación del Gobierno en Andalucía — Infografía: INFOGRÁFIKA DISEÑO Y COMUNICACIÓN

ANDÚJAR ESTÁ DE MODA

La posible lluvia aplaza el encuentro comercial

LAURA PLAZA

La cita "Andújar está de Moda" queda pospuesta al fin de semana del 6, 7 y 8 de abril. La organización encargada anunció que, debido a las previsiones meteorológicas que se pronostican para el fin de semana del 16, 17 y 18 de marzo, cuando iba a celebrarse, se vieron obligados a aplazarlo. Las características del acto serán las mismas que presentaron para su fecha inicial. Su programación la compondrán diez desfiles de moda y seis infantiles. Además contarán con un concierto, que ofrecerá del grupo "Big Block", en la tarde del viernes 6 de abril. También dispondrán de una treintena de stand, que se situarán en la plaza de la Constitución, donde ofrecerán los productos de los comercios locales.

Encarna Camacho, concejal de Promoción Local, señaló que esta cita surgió con la idea de "arropar y unir todo el comercio de Andújar". Camacho apuntó que es un encuentro "cien por cien Andújar". "Pretende visibilizar el comercio", añadió.

ALTO GUADALQUIVIR

Campaña de prevención por las redes sociales

LAURA PLAZA

El Hospital Alto Guadalquivir se unió, por tercer año consecutivo, a la campaña mundial en redes sociales para dar visibilidad a los defectos congénitos. Participaron otros seis centros hospitalarios, de la Agencia Sanitaria Alto Guadalquivir, de las provincias de Jaén y Córdoba. Esta iniciativa sanitaria pretende concienciar a la población sobre la existencia de este tipo de afecciones e informar sobre su prevalencia y repercusiones, además de la importancia de la prevención. En la campaña hicieron especial hincapié en la prevención de la planificación del embarazo, mediante pautas de salud para los dos miembros de la pareja.

La campaña se organizó a nivel mundial, por medio de las redes sociales. Aparte del contenido que se ofreció en la "cuenta" de Twitter del centro, también se facilitó información en su página web.

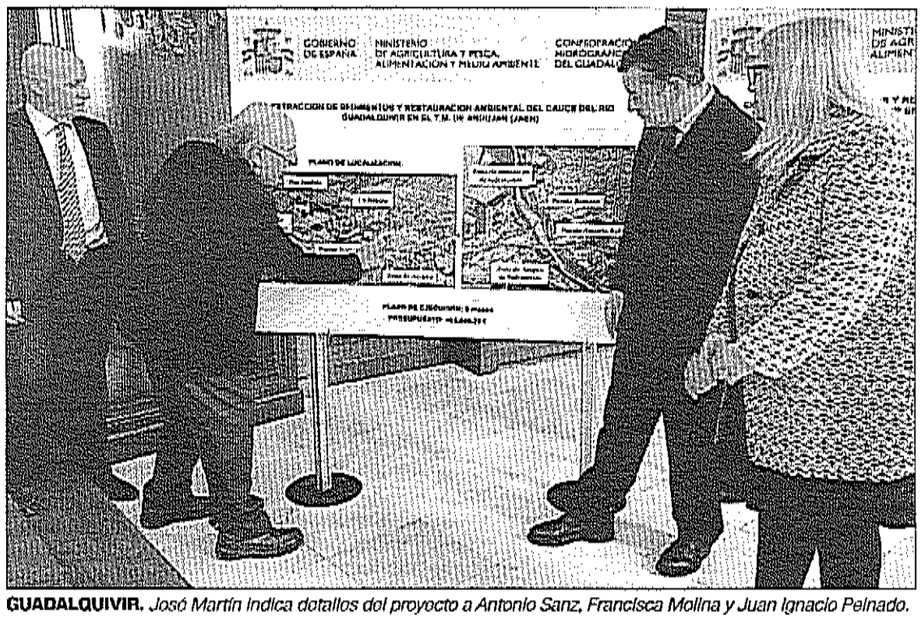

GUADALQUIVIR. *José Martín indica detalles del proyecto a Antonio Sanz, Francisca Molina y Juan Ignacio Peinado.*

Trabajos de limpieza del cauce en el Guadalquivir

El Gobierno invertirá 405.000 euros en retirar sedimentos del cauce fluvial para evitar inundaciones en el término

PÉPI GALERA

Un "paso definitivo" para dar solución a las inundaciones en Andújar. Así definió el delegado del Gobierno en Andalucía, Antonio Sanz, el proyecto de obra de extracción de sedimentos y restauración ambiental del cauce del río Guadalquivir en el término municipal de Andújar, elaborado por la Confederación Hidrográfica del Guadalquivir (CHG). Junto a la subdelegada de Jaén, Francisca Molina; el ingeniero jefe de CHG, José Martín, y el gerente de zona de Tragsa en Jaén, Juan Ignacio Peinado, Sanz presentó este "crucial e importante" proyecto inicial de intervención en el cauce del río Guadalquivir resultado del informe técnico realizado por el Centro de Estudios y Experimentación de Obra Pública del Ministerio de Agricultura y Pesca, Alimentación y Medio Ambiente, que detectó la necesidad de realizar un dragado entre el Puente Romano y el puente de la autovía para minimizar los efectos de las inundaciones en el entorno urbano de Andújar.

Esta acción incluye la realización de trabajos de topografía y batimetría; simulación hidráulica del estado actual; adecuación de accesos para la extracción de sedimentos; extracción de sedimentos acumulados en la zona del entorno urbano de Andújar, y restauración ambiental. Tiene un presupuesto de 405.846,38 euros y un plazo de ejecución de seis meses.

Para su ejecución, la Confederación firmó la semana pasada una encomienda con Tragsa que será la encargada de llevar a cabo los trabajos, cuyo inicio será "inminente", tal y como adelantó Sanz.

El delegado señaló que esta intervención es un "paso previo" al proyecto integral de restauración del cauce a su paso por Andújar, valorado en 6 millones de euros y cuya concreción partirá de las conclusiones que resulten de los estudios y trabajos que se desarrollarán en los próximos meses. "Se da un paso definitivo y sin vuelta atrás que, sin duda, beneficiará a todos los andujareños", aseguró. En este sentido, Sanz resaltó que Andújar es "una absoluta prioridad" para el Gobierno y para la CHG que, al margen de este proyecto, desarrolla acciones permanentes en la zona para reducir el riesgo de inundaciones y avenidas que rondan los cinco millones entre 2012 y 2017, además de otros 17,2 millones para la modernización de regadíos, lo que hace una inversión superior a los 21 millones de euros.

El inicio de las obras, como adelantó Sanz, es "inminente" y tiene un plazo de seis meses

En datos absolutos en toda Andalucía, según desglosó el delegado, la inversión del Gobierno, a través de la Dirección General del Agua y la Confederación Hidrográfica en Andalucía entre 2012 y 2017, asciende a más de 611,2 millones de euros. De esta aportación económica, Jaén ha recibido 131 millones y destacan dos obras de "importante calado": la Balsa de Cadimo, con 41,6 millones de inversión, y la Presa de Siles, con 11,9 millones.

La CHG doblará los recursos para regadío

El delegado del Gobierno en Andalucía, Antonio Sanz, resaltó que los embalses y pantanos dependientes de la Confederación Hidrográfica del Guadalquivir (CHG) se encuentran al 49,3% de su capacidad, lo que permitirá duplicar la cantidad de recursos hídricos destinados a regadío. Esta cuestión se abordará a finales del próximo mes de abril, cuando se aborde la cuestión en la comisión de desembalse de la CHG. Sanz resaltó que, desde el 26 de febrero y hasta este 14 de marzo, los recursos hídricos se han incrementado en Andalucía en 1.327 hectómetros cúbicos. "Estamos muy por encima de la situación precrítica en la que se encontraba Andalucía, donde hace 15 días se estaba trabajando en un decreto de sequía", aseguró. Jaén ha recibido 347 hectómetros cúbicos.

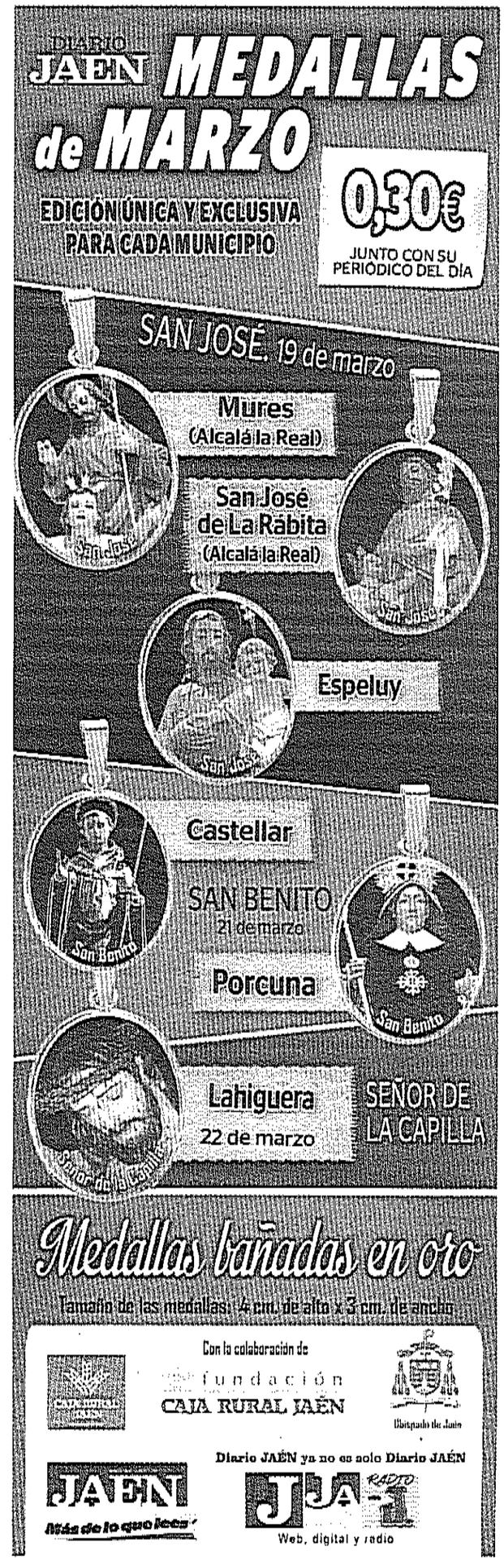

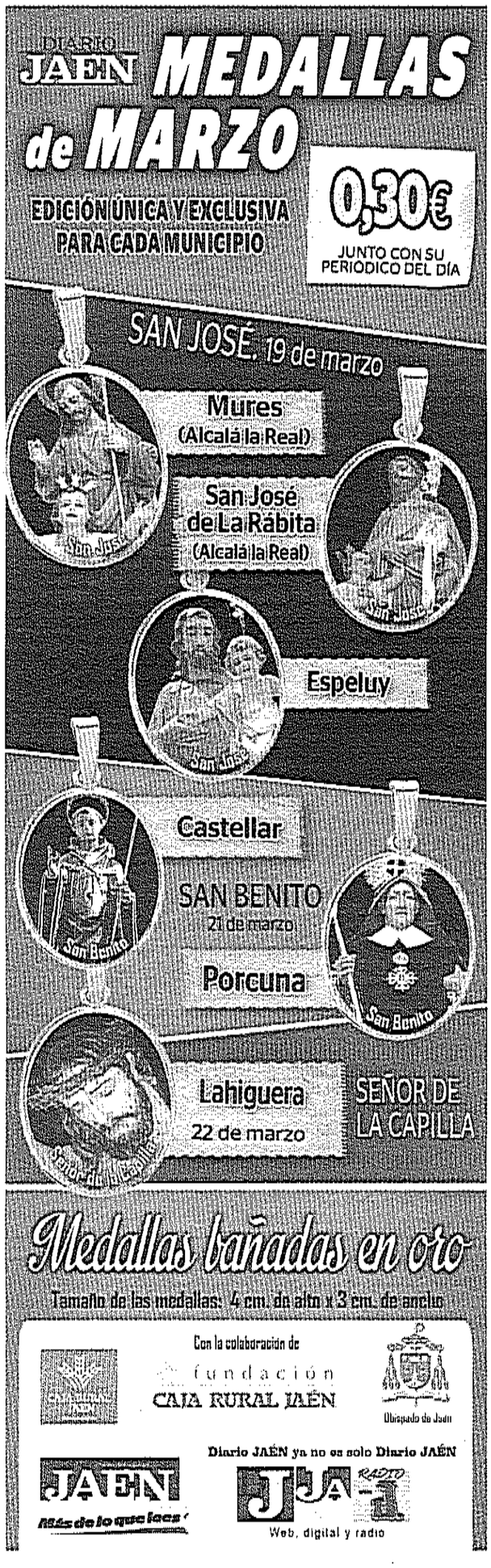



INAUGURACIÓN. *Antonio Virgil, Francisco Huertas, Daniel Briones y María de la Paz Carmona.*

Vigesimanovena edición de la Educación Vial

Se estima que este año participarán alrededor de 3.000 alumnos de todo el municipio iliturgitano en las jornadas

LAURA PLAZA

Se inauguraron las "XXIX Jornadas Escolares de Educación Vial" en las instalaciones de la SAFA. Se trata de un encuentro organizado por el Ayuntamiento de Andújar, en el que participarán alrededor de unos 3.000 escolares de todo el municipio. En el acto de apertura estuvieron el alcalde de Andújar, Francisco Huertas; el subjefe provincial de tráfico, Antonio Virgil; el director del centro SAFA, Daniel Briones Estepa, y María de la Paz Carmona, directora del 061 de Jaén. Francisco Huertas señaló: "Es muy difícil encontrar una iniciativa municipal que le ocurra esto. Y que, además, tenga tanto impacto en la sociedad". El alcalde de Andújar subrayó la importancia de dar a conocer la educación vial a la sociedad: "Es un elemento fundamental para la convivencia". Además, resaltó la participación conjunta de las administraciones públicas, como la DGT, además de los colectivos y entidades, para su organización.

Antonio Virgil quiso agradecer al Ayuntamiento de Andújar "la gran labor en la implantación y el desarrollo" de la educación vial. Explicó que se debe hacer hincapié en que la educación vial "es la principal herramienta para conseguir el principal objetivo, que es la seguridad vial", apuntó. Además, manifestó que para la Dirección General de Tráfico es una materia, dentro de sus acciones y políticas, muy importante. El subjefe provincial de Tráfico subrayó que Andújar es pionera, en Andalucía, en programas de educación vial. Por último, Virgil recordó: "Todos participamos en el tráfico, bien como peatón o como conductor".

Daniel Briones expuso la educación vial es "parte de la realidad" que se encontrarán los alumnos cuando salgan del centro. Y agregó: "Cuanto antes conecten con la realidad y sean conscientes de la importancia que tienen será mucho mejor".

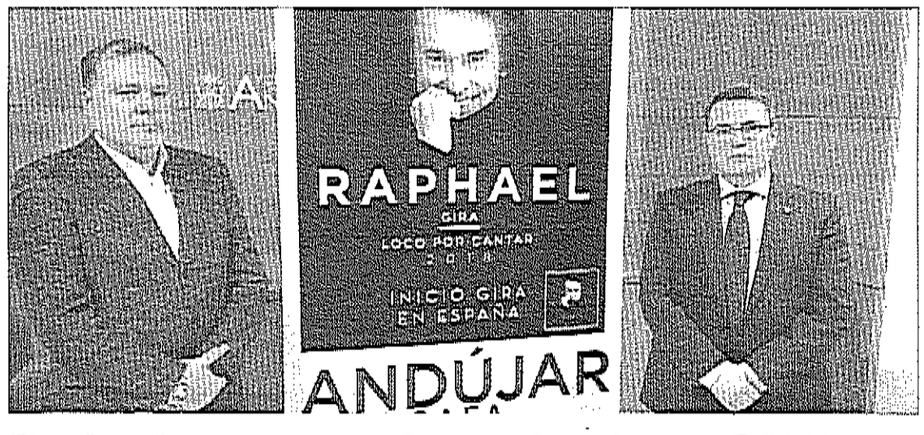

Raphael estrena su gira nacional en la SAFA

El mítico cantante linarense Raphael dará un concierto en Andújar el próximo 20 de julio, en la SAFA. Para presentar el acto, acompañó al concejal de Festejos, Pedro Luis Rodríguez, el promotor del evento, Agustín Lozano. Este concierto es el primero que dará en su gira nacional "Loco por Cantar".

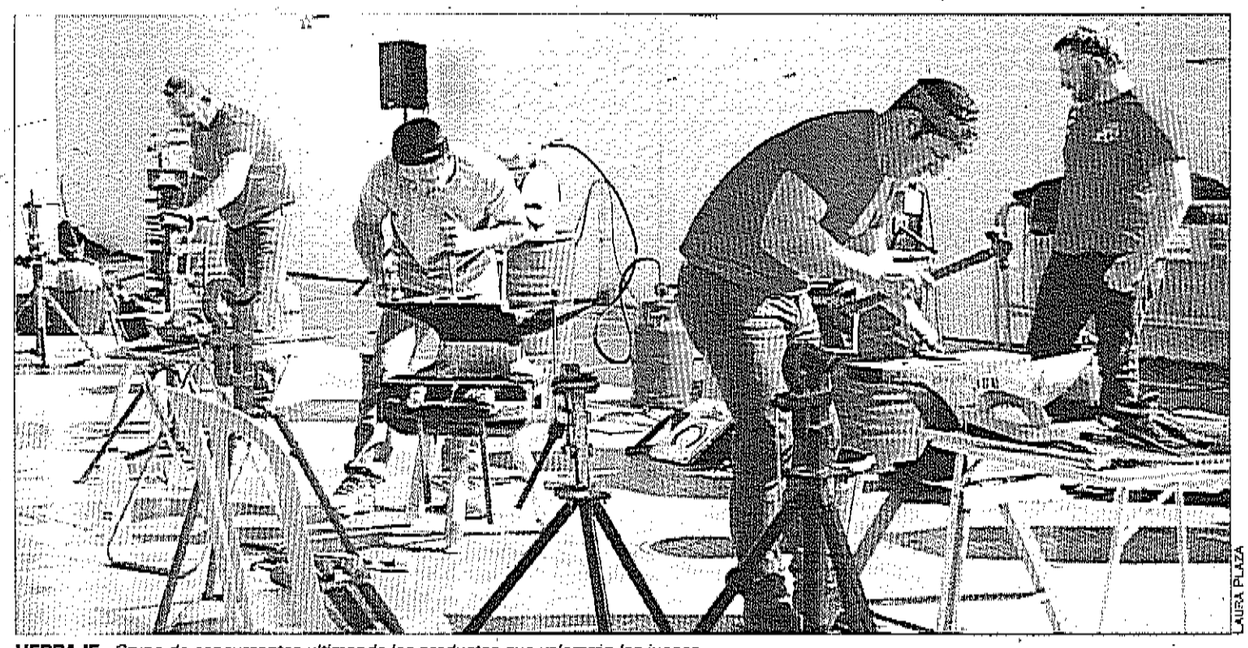

LAURA PLAZA

HERRAJE. *Grupo de concursantes ultimando los productos que valorarán los jueces.*

Artesanía en estado puro en la competición de herraje

El concurso internacional, que cumple su sexta edición, logra congregar a más de treinta participantes de distintos puntos del panorama nacional

LAURA PLAZA

El "VI Concurso Internacional de Herraje y Forja de Andalucía" se celebra en el Recinto Ferial. Comenzó, ayer, y estará hasta hoy, día 17. La primera prueba del día comienza a las 9:00 horas y la última, las 18:30. Este acto lo organizan la Asociación Andaluza de Herradores junto con el área de Promoción Local del Ayuntamiento de Andújar. Esta edición del encuentro contará con 32 participantes, no solo de distintas comunidades, como son Cataluña, Valencia o Castilla y León, sino que además cuenta con presencia de Francia, y dos de los jueces del concurso son holandeses. La concejal de Promoción Local, Encarna Camacho, subrayó: "Es una satisfacción poder presentar este tipo de actividades que están vinculadas y que se encuadran dentro de actividades complementarias a este acto tan importante". La concejal también destacó que esta profesión artesanal supone la "creación de empleo y creación de riqueza, para nuestro municipio". La concejal de Promoción Local señaló que este año el concurso pretende fomentar "entre los niños y la familia", de este reconocimiento del oficio artesanal, y con "tantas posibilidades de inserción laboral".

Camacho resaltó la artesanía que hay en este trabajo. "Tiene una peculiaridad, se adapta perfectamente a la pata del caballo, porque cada caballo anda de una manera, y cada una de las herraduras está hecha a medida". "Forman parte de nuestras raíces, de nuestra tradición", subrayó Camacho.

Por su parte, el presidente de la Asociación Andaluza de Herraje, Miguel Ángel Medina, destacó de este concurso que solo existen dos en España. "Uno se hace en Barcelona, y otro tenemos la suerte de hacerlo aquí, en Andújar", apuntó. Al igual que la concejal, volvió a mencionar la artesanía del oficio. "Creamos herraduras desde cero, a golpe de martillo". Por último, el presidente de la asociación hizo un llamamiento a la ciudadanía de Andújar en general para que se acerque a la actividad y recordó que la entrada es gratuita. La programación ofrece numerosas alternativas, como la ponencia de Martí Surinyach en la construcción de un buen herraje, y la demostración de afilar herramientas de corte de Félix Román.

Fin de semana para la convivencia



LAURA PLAZA

INAUGURACIÓN DEL VI CONCURSO. La concejal Encarna Camacho, acompañada por el presidente de la Asociación Andaluza de Herraje, Miguel Ángel Medina, estuvo en la mañana del viernes visitando el recinto Ferial. Allí la concejal agradeció la participación de los concursantes y de los patrocinadores del evento. Además, la edil recordó que hoy habrá una paella y la actuación de la escuela de baile de Raquel Claramonte.

"ALTO GUADALQUIVIR"

El Satse pide más cursos para enfermeras

El Sindicato de Enfermería Satse mandó un comunicado en el que manifestaba las condiciones discriminatorias en las que se encuentran las enfermeras de la Agencia Sanitaria Alto Guadalquivir. En concreto, denunciaron al Defensor del Pueblo Andaluz la realización de formación en su tiempo libre. El Satse explica que en el Estatuto de los Trabajadores, concretamente en el artículo 23, se habla del derecho a recibir menos de 20 horas de formación anuales dentro de su jornada laboral. También explican que en la Ley de Ordenación de las Profesiones Sanitarias, en el artículo 33, se establece la obligación y el derecho a que los profesionales sanitarios mantengan una permanente actualización de sus conocimientos y cualificación.

Por ello, el sindicato quiere visibilizar esta situación. Y subraya, que además de denunciar el incumplimiento normativo por parte del hospital, "supone un agravio con otras profesiones en las que estos incumplimientos no se producen".

INICIATIVA LEGISLATIVA

Sin apoyos suficientes para una renta básica

En el Congreso de los Diputados se realizó la votación de una Iniciativa Legislativa Popular (ILP) sobre la renta básica. Esta norma la promovió Comisiones Obreras y la Unión General de Trabajadores a nivel nacional. Realizaron una recogida de firmas, llegando a las 700.000. Juan Francisco Cazalilla, portavoz de Izquierda Unida en Andújar, explicó que desde su grupo también se ayudó. Cazalilla explicó que la función de la recogida de firmas era para "tener el respaldo suficiente para presentarla en el congreso de los Diputados". Señaló que con esta renta básica se quieren garantizar 426 euros a todas las personas que no tienen ingresos, para suministrarles aspectos básicos de la vida como el agua, la luz o la comida. En Andújar, IU calculó que aproximadamente a unas tres mil. Sin embargo, el día de la votación, no se contó con los apoyos suficientes.

Coordinación y actualización del plan formativo municipal

Los funcionarios tendrán acceso a cursos de inteligencia emocional y Autocad

LAURA PLAZA

El Ayuntamiento de Andújar presentó su plan de formación de este año para sus empleados públicos. La concejal de Personal, Josefa Jurado, explicó que el objetivo fundamental de este proyecto es "reordenar y coordinar" los cursos municipales, además de la "actualización y la mejora" de esta acciones. Lo presentó junto con el responsable local de Formación de la administración, Alfonso Prieto.

La edil de Personal explicó, además, que el equipo de Gobierno entiende que estas mejoras "revierten en las prestaciones de los servicios públicos, de mayor calidad para la población", y añadió: "Es la primera vez en el Ayuntamiento de Andújar que ha sido posible elaborar un plan de forma colectiva". Enumeró que participaron sindicatos, jefes de servicios de sección, responsables de áreas, trabajadores y la Concejalía de Recursos Humanos. La responsable del Ayuntamiento añadió que se pretende "aunar las necesidades de todas las áreas para dar una respuesta única y conjunta desde Recursos Humanos y Formación".

Josefa Jurado señaló que se ha conseguido otro de sus objetivos con la iniciativa, en concreto la coordinación con otras administraciones públicas. La concejal manifestó: "Es un plan de formación que no solo se hace de forma interna desde el Ayuntamiento, sino que, además, se coordina y hay colaboración con la Diputación Provincial de Jaén, con la Junta, con la Escuela de Seguridad Pública de Andalucía o con el Centro de Estudios Municipales y de Cooperación Internacional". Por tal motivo, Jurado resaltó la importancia de aunar esfuerzos con otras administraciones, para dar "una mayor oferta de formación".

Finalmente, la concejal de Personal subrayó que esta propuesta va en la línea del planteamiento, promovido por Recursos Humanos, que tiene el equipo de Gobierno en relación con que hay que trabajar por la formación, por las mejores condiciones de trabajo y por la recuperación de derechos, tanto laborales como sociales.

Alfonso Prieto, por su parte, detalló que el plan formativo busca "una mayor eficacia y eficiencia en el desempeño de funciones". Prieto subrayó que el objetivo principal es "mejorar las prestaciones de los servicios públicos" del Ayuntamiento. El responsable de Formación expresó que la programación planteada persigue "una continua modernización y actualización de la administración local tanto en contenidos como en procedimientos e instrumentos de gestión". También señaló que, para impartir los cursos, se contará tanto con técnicos del Ayuntamiento como con especialistas, externos de cada ámbito

Los contenidos incluyen veintiuna acciones formativas, de distintas temáticas. Entre ellas se encuentran las habilidades directivas, la inteligencia emocional, la biblioteconomía o el programa de arquitectura e Ingeniería Autocad.



LAURA PLAZA

PRESENTACIÓN. *Alfonso Prieto presenta el programa junto con la concejal de Personal, Josefa Jurado.*

JUNTA DE ANDALUCÍA

Preparación de la Policía Local contra las drogas

Policías locales de Andújar acudieron a la segunda edición de un curso especializado en la lucha contra la droga. Esta actividad se impartió en la Escuela de Seguridad Pública de Andalucía, a través del Servicio de Protección Civil y Emergencias 112-Andalucía en Jaén.

La iniciativa permitió obtener, a los asistentes, un diploma de aprovechamiento y una certificación específica para su anexo a las diligencias de las pruebas de detección de estupefacientes que realicen. Los objetivos del curso consistieron en brindar conocimientos especializados sobre drogas en relación con el tráfico y la seguridad vial, y cualificar a los agentes que participaron en la realización de pruebas de detección de drogas tóxicas, estupefacientes, psicotrópicos y sustancias análogas, además de formarlos en la detección de los signos patognómicos asociados al consumo de estas sustancias y facilitar los conocimientos y procedimientos correctos de actuación policial en la preparación de los controles específicos y en los ilícitos que se puedan plantear en el ejercicios de estas funciones del cuerpo.

El curso constó de una fase presencial de treinta y cinco horas lectivas, que se distribuyeron en cuatro bloques temáticos: jurídico, medicina legal, de intervención policial y medios técnicos. Acudieron treinta y dos agentes procedentes de los municipios de Jaén, Linares, Alcalá la Real, Úbeda, Jódar, Torredelcampo y Martos, aparte de los de Andújar.

Más medallas para el Club de Natación

Buenos resultados en el torneo celebrado enla piscian de Alcalá

Veintiocho deportistas representaron al Club de Natación Andújar en el "I Trofeo Ciudad de Alcalá". A la competición asistieron unos ciento cincuenta participantes de las entidades Jaén 99, CDU Universidad de Granada, Porcuna, Churriana de Málaga y el Sierra Sur, del municipio anfitrión

Los inscritos se enfrentaron a tres pruebas distintas, más un cuatro por cincuenta de relevos estilos. El club del municipio andujareño se trajo cuatro medallas de oro, seis de plata y veinte de bronce, más tres terceros puestos en los relevos de benjamín/alevín, infantil y júnior/absoluto. De esta manera, la delegación quedó en tercera posición, con 1.157 puntos. El club destacó la "intensidad" de la competición, pues se enfrentaron a equipos con muchos años de trayectoria, como el Jaen99 y el CDU Universidad de Granada.

Tras las pruebas, el club anfitrión, el Sierra Sur, entregó un trofeo de agradecimiento que simbolizó las buenas relaciones entre las dos entidades deportivas.

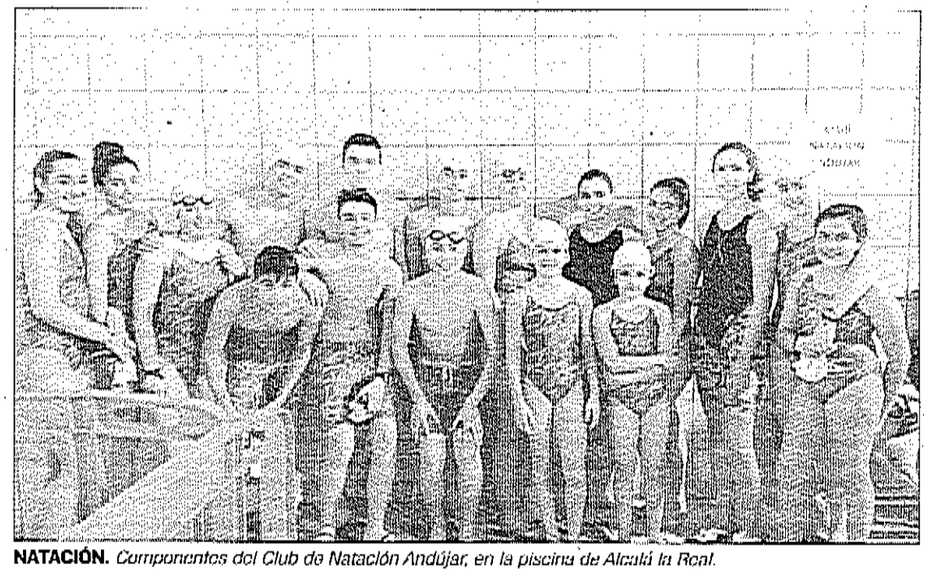

NATACIÓN. *Componentes del Club de Natación Andújar, en la piscina de Alcalá la Real.*

PARAISO INTERIOR

Deporte y solidaridad se unen en el Cross Urbano

El órgano de Deportes del Ayuntamiento de Andújar anunció que realizará una colaboración con el Banco de alimentos de Jaén. Este trabajo conjunto consistirá en la recogida de donaciones de alimentos durante la entrega del dorsal para el "XXXV Cross Urbano Virgen de la Cabeza".

Este encuentro deportivo tendrá lugar el 15 de abril, y se encuentra dentro del programa de Décimo Gran Premio de Carreras Popular, Jaén Paraíso Interior, programa de Diputación Provincial de Jaén. El plazo de inscripción para participar estará abierto hasta el 10 de abril, y la recogida de dorsales hasta el 13. Las inscripciones para participar se podrán hacer desde la página web del órgano de deportes, para las categorías adultas y superiores; y para las de juveniles e inferiores, en los centros escolares, clubes y asociaciones del municipio de Andújar. Además de en la sede del Órgano de Deportes, en la calle La Feria. Quienes participen en las categorías superiores deberán abonar 3 euros, para las categorías inferiores será gratuita.

La convocatoria constará de dos carreras. La primera —específica para las categorías de benjamín, alevín e infantil— comenzará a las 10:15 horas en la Avenida 16 de Octubre, junto a la piscina cubierta. Consistirá en un recorrido de 1.800 metros. En cuanto a la segunda competición estará destinada para el resto de categorías que participen en la iniciativa. La línea de salida estará en el mismo lugar que la anterior. Los inscritos empezarán a correr a partir de las 11:00 horas. En este caso, el recorrido resultará mucho más amplio, pues la prueba tendrá 5.700 metros de longitud.

APUESTA POR LA DIVERSIDAD CULTURAL

Juan Lucas García enumeró algunas actividades de su área, como la exposición fotográfica de Afoan o la reción inaugurada de pintura . Además de la programación en el Teatro Principal, como la obra musical infantil de la Bella y la Bestia, o el concierto "500 noches, Sabina en las venas". Explicó: "Buscamos acercar al público a los espacios culturales"



MAGIA. *Mago Miguel, Juan Lucas García y Nickolas Mártin.*

Una veintena de ilusionistas realizará trucos callejeros

El 6 y 7 de abril se celebrará la segunda edición del festival de magia

LAURA PLAZA

El festival "Andújar tiene Magia" se celebrará, los próximos días 6 y 7 de abril, en las calles de la ciudad iliturgitana. En esta segunda edición se contará con veintitrés magos, para el disfrute de la población, y que vendrán acompañados de sus familiares y amigos. El concejal de Cultura, Juan Lucas García, presentó la programación del festival junto con Miguel Medina, conocido como el "Mago Miguel", encargado de la organización de la cita, y del mago Nickolas Mártin. Juan Lucas García señaló la relevancia de este tipo de programación: "Para este Gobierno, el mayor interés, y en este caso en materia de cultura, es programar en base a la demanda ciudadana, y hacer que esa programación sea disfrutada por el mayor número de personas". Y reiteró: "La apuesta por este festival es una iniciativa más de este gobierno en apoyo y reivindicación a estas artes interpretativas". El concejal responsable del área de Cultura subrayó en su intervención: "Recuerden que no es solo de niños. Todos necesitamos, en cualquier momento, magia".

La programación comenzará el viernes 6 de abril, a partir de las 18:30, con la realización de trucos a un público desprevenido, por las calles del municipio. Luego, a partir de las 23:00 horas, realizarán actividades en el local Lola's Lounge Rock café, donde pretenden cubrir a una sección juvenil de la población con "juegos especiales". El Mago Miguel expuso en el acto: "Hablamos de magia y se nos viene la a cabeza los niños. Todo lo que se va a hacer está dirigido a todos los públicos. Especialmente a un público de entre cero y ciento nueve años".

> **Las entradas para las funciones costarán cuatro euros si se adquieren en taquilla**

El sábado, los pasos de la veintena de magos comenzarán a las 11:30 de la mañana. Y por último, se celebrará una "Gala Mágica" en el teatro Principal, a partir de las 20:30 horas. En esta actuación se podrá disfrutar de la magia de Fran Manza, mago cómico, Blas Moreno o Valery, ilusionista. También actuará Nickolas Mártin, cuyos espectáculos se centran en el mentalismo. El mago señaló en la presentación lo que supone para ellos la magia: "Es un arte milenario, en el que muchísimos hemos sacrificado muchísimas horas para llegar a estos puntos".

Las entradas anticipadas para la actuación costarán 3 euros, y en taquilla, 4 euros. Además, a lo largo de la semana del 2 de abril al 5, los ilusionistas intentarán llevar sus trucos al alumnado de los distintos centros escolares del municipio.



LOS NUEVE MUNICIPIOS DEL EJE A-4

Esta iniciativa se realiza en el ámbito orgánico, desde el grupo socialista. Al acto acudieron los alcaldes de Marmolejo, Manuel Lozano; de Carboneros, Domingo Bonillo; de Baños, Antonio de las Heras, y de Villanueva de la Reina, Blas Salva. Son un total de nueve los municipios afectados junto a Santa Elena, La Carolina, Guarromán, Bailén y Lopera.



EJE A-4. *Alcaldes y portavoces del PSOE, en el acto realizado en la Casa del Pueblo de Andújar.*

Alcaldes y portavoces piden la mejora del tramo de la A-4

Reivindican la necesidad de una reindustrialización para sus municipios

LAURA PLAZA

Los alcaldes y portavoces socialistas del eje de la A-4 mantuvieron una reunión en Andújar para poner una solución al deterioro de ese tramo. Para ello, presentarán en el pleno que se celebre el 2 de abril, unas mociones a la Diputación Provincial de Jaén. En el acto estuvieron Francisco Huertas, alcalde de Andújar y secretario general del grupo socialista; el diputado socialista Felipe Sicilia, y la alcaldesa de Lopera y diputada provincial, Isabel Uceda. Huertas presentó entre los asuntos de la moción el arreglo de la A4. "Es una de las infraestructuras neurálgicas de nuestra provincia", aseguró. También habló de la industrialización de la Nacional IV, "que también afecta a los municipios que se encuentran aquí representados". Respecto a las mejoras en la autovía, Huertas señaló: "Desde el Ayuntamiento de Andújar ya se han presentado mociones aprobadas de forma institucional en el pleno".

Isabel Uceda afirmó que el resultado conjunto de la moción proviene del "hartazgo de los alcaldes de la zona" ante el estado de la autovía. Así, subrayó que esta zona es "importante para el desarrollo de nuestros pueblos" y recordó: "La respuesta en carreteras siempre ha sido parchear. Una respuesta parcial". En este sentido, Uceda matizó la gravedad del mal estado del tramo: "Esto está afectando, en primer lugar, a la seguridad de las personas, y en segundo, al desarrollo del municipio". La diputada enumeró los puntos que piden en la moción, entre los que se encuentran el arreglo integral del firme y de las vías de servicio, la señalización del Parque Natural de Despeñaperros y de Andújar y medidas de protección para animales.

Por otro lado, Felipe Sicilia habló de la actuación del grupo parlamentario socialista de Jaén, el que se encargará de elevar la moción de arreglo de la A4 al Congreso de los Diputados "para que la comisión de Fomento se percate de la situación y el Gobierno se entere de la necesidad que tenemos". Sicilia explicó que también les preocupa que las empresas no quieran instalarse en el eje por "las malas condiciones en las que se encuentra". Por ello, también solicitarán un plan especial de reindustrialización. Para terminar, Felipe Sicilia expuso que el sector industrial de la provincia "se encontraba alrededor de este eje". El diputado resumió: "Queremos unir estas dos iniciativas. Unir la necesidad de mejorar las infraestructuras con la obligación de que la industria vuelva a tener el peso que tuvo en Jaén y en el eje de la A4".

DIPUTACIÓN DE JAÉN

Los jóvenes se acercan a la cultura de emprender

El IES Jándula acogió el Torneo de Emprendimiento "Jóvenes capaces", promovido por la Diputación y realizado por el Grupo Fortalezas. En la inauguración de la actividad, el diputado de Empleo, Manuel Hueso, explicó el comienzo de la semana europea del emprendimiento, actividades que se desarrollan durante el mes de marzo. Hueso expuso que con este torneo se pretende "que los alumnos de Bachillerato y de formación profesional, tengan nociones básicas de cultura emprendedora". En este sentido, señaló que los alumnos se enfrentarán al mercado laboral y, con estos conocimientos, tendrán "esos recursos y técnicas, por si quieren emprender por su cuenta". El diputado también explicó la importancia del programa: "Al mismo tiempo que les estamos dando nociones de cultura emprendedoras, les enseñamos a trabajar en valores, en igualdad de género, respetando el medio ambiente y atendiendo a la diversidad".

Lola García, integrante del Grupo Fortaleza, detalló que se dedican a la formación. Señaló que este proyecto pasó por seis municipios de la provincia de Jaén y que, además, "está calando fuerte y está gustando".

Pedro Morago, responsable del departamento informático y de marketing del Grupo Fortalezas, mantuvo la división de los alumnos participantes en cuatro equipos, en los que cada uno debe realizar una simulación de empresa. "Es una dinámica totalmente participativa", destacó Morago.

Visibilización de los centros concertados

El FSIE-Jaén lleva su campaña de apoyo al municipio andujareño

La Federación de Sindicatos Independientes de Enseñanza de Jaén (FSIE-Jaén) colocó una Mesa Informativa en la calle Ollerías de Andújar. Este sindicato, mayoritario de los centros concertados, realiza estos días una campaña en apoyo a la escolarización de este tipo de colegios. Este programa tiene como lema: "Dale alas para que alcance su meta. Su educación es tu elección". Las mesas informativas estuvieron formadas por delegados de personal y miembros de comités de empresa de la FSIE, junto a representantes de las ampas de los colegios concertados de Andújar. El objetivo de esta actividad es "potenciar en la sociedad jiennense la visibilidad de los centros concertados".

Los representantes explicaron que el municipio andujareño cuenta actualmente con 4.000 alumnos repartidos en cinco centros concertados. Y que, además, estos cuentan con más de 225 trabajadores. Con este acto pone fin a su campaña, que pasó ya por Jaén capital, Linares y Úbeda.



SINDICATO. *Delegados de personal de FSIE-Jaén en la mesa informativa.*

Preocupación por la salud del ganado bovino del municipio

Balbín y Ortega inauguraron unas jornadas sobre la tuberculosis en animales

LAURA PLAZA

La Junta de Andalucía organizó unas jornadas sobre "Tuberculosis en bovino extensivo" en la ciudad. Las exposiciones analizaron la situación de esta enfermedad y cómo afecta al ganado, además de realizar un diagnóstico y un estudio del programa para erradicarla. A su inauguración acudieron el delegado territorial de Agricultura y Desarrollo Rural, Juan Balbín, y el de Medio Ambiente y Ordenación del Territorio, Juan Eugenio Ortega, acompañados del concejal de Agricultura del Ayuntamiento de Andújar, Luis Salas.

Ortega comenzó animando al público: "Veo que hay interés en el tema que vamos a tratar". Así, quiso subrayar la cualificación de los encargados de las explicaciones de las charlas: "Nos pueden ayudar o, por lo menos, informar de lo que hay y, por supuesto, son los que más saben del tema". Expuso algunos datos de la provincia y señaló los sesenta millones de olivos que posee, sus cuatro parque naturales —uno de ellos en Andújar— y 68 ganaderías de reses bravas. Estos son los aspectos que hacen sentir "muy orgullosos" a sus ciudadanos. El delegado de Medio Ambiente y Territorio destacó, además, la necesidad de este tipo de encuentros, que permiten "escuchar a los ganaderos del municipio", donde dan a conocer las inquietudes e intereses de este sector en cuestión.

Balbín comenzó su intervención afirmando algo sobre el concejal de Agricultura iliturgitano: "Está siempre dispuesto a colaborar con nosotros". El delegado territorial de Agricultura y Desarrollo Rural explicó el porqué de la elección de Andújar para esta reunión: "Es una de las zonas de más incidencias de la tuberculosis".



LAURA PLAZA

JORNADAS. *Juan Eugenio Ortega, Luis Salas y Juan Balbín durante la inauguración.*

Los encargados de las exposiciones fueron, en primer lugar, Antonio Arenas, catedrático en Enfermedades Infecciosas por la Facultad de Veterinaria de la Universidad de Córdoba. Él mismo centró su explicación en las pruebas de diagnóstico oficial de la tuberculosis bovina. El segundo ponente fue Manuel Fernández, jefe de Servicios de Sanidad Animal de la Consejería de Agricultura, Pesca, y Desarrollo Rural. Él, por su parte, desarrolló el Programa Nacional de Erradicación de la Tuberculosis Bovina y su Aplicación en Andalucía. La tercera exposición, que trató sobre la evolución y la situación actual de la enfermedad en el ganado bovino andaluz, corrió a cargo de Rafael Cadenas de Llano, coordinador general de la Dirección General de Gestión del Medio Natural y Espacios Protegidos de la Consejería de Medio Ambiente y Ordenación del Territorio.

Tras las distintas charlas, que tuvieron un amplio y destacado carácter divulgativo, se realizó una mesa redonda. Durante ese momento, los presentes aprovecharon para exponer sus dudas y preguntas ante la enfermedad. Ambos delegados subrayaron la importancia de esta actividad final de la jornada, donde los técnicos fueron los encargados de ofrecer respuestas y soluciones a las distintas cuestiones del público. El encuentro se desarrolló en las Caballerizas del Palacio de los Niños de Don Gome, donde acudieron, aproximadamente, medio centenar de asistentes.

MEDIO AMBIENTE

Aprendizaje sobre la fauna del entorno

La Asociación Medioambiental para la Conservación de Plantas y Animales, Ameco, realizó un taller sobre cajas nido. En esta actividad participaron voluntariado de la entidad y ciudadanos, quienes experimentaron y descubrieron curiosidades de las aves urbanas de Andújar. El taller se realizó en el Parque de las Vistillas, donde revisaron las cajas nidos que se habían colocado el año anterior. De las 22 que hicieron, encontraron 15. Se perdieron 7 por causa de las inclemencias meteorológicas y por el deterioro de las mismas.

Igualmente, comprobaron que de la quincena de cajas que se revisaron, cinco contenían nidos de diferentes especies, entre las que encontraron el herrerillo y el chochín. Sus integrantes destacaron que la proximidad del parque al río favorece la nidificación de una mayor variedad de aves. Otras cinco cajas contenían lagartijas y salamanquesas y, en otra, encontraron murciélagos.

Ameco destacó la importancia de las tres especies, aves, reptiles y mamíferos voladores, pues son beneficiosos para combatir a ciertos insectos, como mosquitos y cucarachas. Los animales encontrados en los nidos sirven de control biológico a estos tipos de insectos en las ciudades. También se explicó que continúan con el proyecto de conservación y fomento de biodiversidad urbana, con el fin de mejorar las especies presentes y sus beneficios sociales.

Ameco organizó una marcha por las vías pecuarias del Parque Natural de Andújar para concienciar de estos espacios.

El ajedrez conquista a los más jóvenes

El torneo contó con una gran afluencia de público y estudiantes

El pasado sábado 17 se celebró el III Torneo Interescolar de Ajedrez por Equipos "Ciudad de Andújar". El encuentro lo promovió la Escuela de Ajedrez Jándula & Cristo Rey, y está organizado por el Club de Ajedrez Jándula. Participaron 74 escolares, divididos en 24 equipos. Los premios se repartieron en función de si eran alumnos de Primaria y de Secundaria. En la primera categoría, el campeón fue el Colegio Cristo Rey de Andújar. Por su parte, el subcampeón fue el equipo del centro escolar jiennense Alfredo Cazabán. En tercer lugar quedó el equipo femenino del colegio andujarceño Cristo Rey. En la categoría de Secundaria, el ganador fue el instituto Blas Infante de Córdoba, seguido del centro Juan de Barrionuevo Moya, de Villanueva de la Reina, y del instituto iliturgitano Jándula.

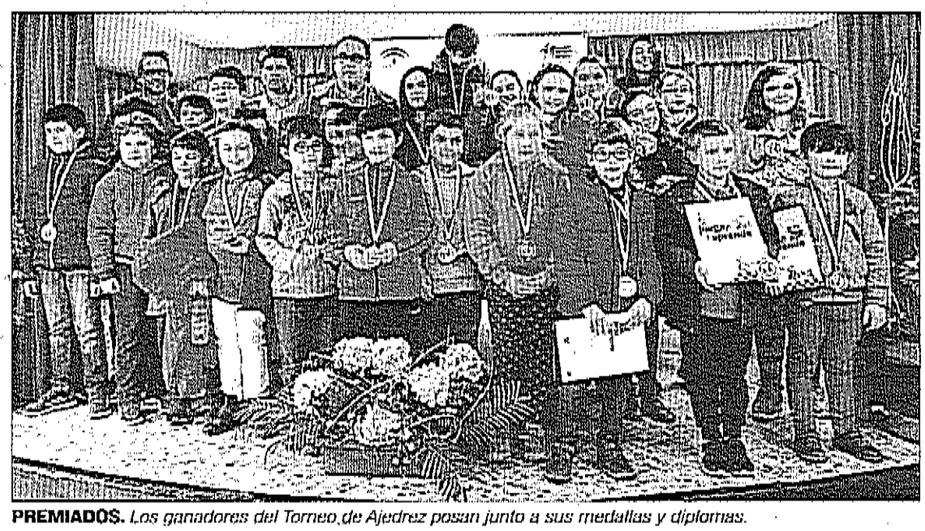

PREMIADOS. *Los ganadores del Torneo de Ajedrez posan junto a sus medallas y diplomas.*

Idea. Jordi Évole baraja un nuevo espacio intercultural

Jordi Évole tiene nuevo proyecto televisivo entre manos. El presentador de "Salvados" está preparando un programa que tiene como principal objetivo unir a dos de las comunidades autónomas españolas más alejadas, la catalana y la andaluza.

Fichaje. Justina Adorno estará en el reparto de "Grand Hotel"

La actriz estadounidense participará en el piloto de la serie, y han confirmado que su papel será regular, por lo que no se limitará a aparecer en el primer episodio de la producción. La ficción está producida por Longoria y Brian Tanen.

Hueso pide concursar en la gala de "Tu cara me suena"

La actriz iliturgitana está dispuesta a enfrentarse a cualquier estilo musical

CELIA CARRASCO

La actriz iliturgitana Olga Hueso ha expresado en sus redes sociales su deseo de participar como concursante en la séptima edición de "Tu cara me suena", donde la imitación musical es el plato principal. En otras ocasiones, ha estado en el escenario del espacio de Antena 3, aunque solo como invitada especial, y ahora ella quiere subir un escalón más.

No es la primera vez que acude al plató de Antena 3, ya en la sexta edición estuvo como invitada especial junto con Roko y Pastora Soler. La decimosexta gala del programa llegó a lo grande el mes pasado con un homenaje al festival de Eurovisión. El pulsador pasó por las actuaciones eurovisivas más representativas de todos los tiempos.

Otro de sus pasos por "Tu cara me suena" fue en la gala inaugural de 2018. En ella, se tuvo que enfrentar al reto de imitar a la artista italiana Rafaela Carrá. "Esa representación fue muy divertida, aunque debo de reconocer que pasé muchos nervios porque impone más de lo que la gente se cree, pero luego una vez que comienza la actuación se va lo malo y te quedas con lo bueno. Cuando era joven se bailaba esto y por eso lo disfruté mucho porque era la música de mi tiempo", expone Hueso. Hace algo más de un mes acompañó a Lucía Jiménez en el reto de imitar a las vocalistas del grupo sueco ABBA. La actriz alegó que el reto le imponía pero, a su vez, lleva algo de ventaja puesto que estuvo durante dos años representando al grupo musical en el teatro. "Trabajar con Lucía es un amor porque es una gran actriz y una compañera estupenda, tuve una suerte increíble. Además, el reto que nos tocó yo ya lo había interpretado antes", contó la actriz. Hueso explica que las imitaciones se hacen desde el cariño y con buena fe, no se ridiculiza a nadie, es más afirma que deben sentirse halagados, "yo lo estaría", dice.

La improvisación requiere un trabajo muy meticuloso. "No es tan fácil para que te salga natural, tiene muchas horas de trabajo, estudiar cómo respira la persona que vas a interpretar, cómo habla, pero una vez que ya le ha cogido el ritmo es mas fácil improvisar pero sino es muy complicado", expresa. Por todo esto, pide quedarse en la séptima edición del programa, y la productora anunció que le gustaría tener como concursante a la actriz. "No tengo límites", alega. No le preocupa el estilo al que tenga que enfrentarse, aunque si tuviera que elegir sería un género más folclórico, algo más cercano a su estilo. Hueso es una actriz nacida en Andújar y tiene una largar trayectoria profesional. Tanto es así, que este diario le concedió uno de los premios "Jaén Mujer".



ANTENA 3

CONCURSO. *La actriz iliturgitana Olga Hueso, junto con la artista Lucía Jiménez, en "Tu cara me suena".*

El gran y esperado estreno de "Wifileaks"

Patricia Conde y Agustín Martín vuelven a presentar el espacio

La cadena #0 estrenó el espacio "WifiLeaks", el nuevo programa de entretenimiento de Movistar + que supone la vuelta de Patricia Conde y Ángel Martín como presentadores del mismo espacio tras "Sé lo que hicisteis...". "WifiLeaks", que tiene a la tecnología como la gran protagonista, logró enganchar a 49.000 espectadores en la media hora de duración que tiene el espacio, según ha informado Dos30'.

El primer programa de "WifiLeaks" estuvo plagado de mucho humor y referencias a "Sé lo que hicisteis...", con reproche de Patricia a Ángel por haber abandonado el programa unos meses antes de que llegara a su fin. Como ya se había anunciado, la tecnología fue la gran protagonista, homenajeando a Stephen Hawking, recordando al inventor de internet Tim Berners-Lee o hablando de la Sonda Parker enviada por la NASA en dirección al Sol.

La audiencia social no ha querido perderse la vuelta a televisión de uno de los dúos más reclamados por el público. Por este motivo, los espectadores no dudaron en opinar, a través de Twitter, sobre sus impresiones del primer programa emitido de "WifiLeaks". La gran parte de los tuiteros se centraron en comentar la nostalgia que les producía ver a Ángel Martín y a Patricia Conde juntos de nuevo. Sin embargo, algunos usuarios reconocieron que "tampoco les pega mucho" hablar de tecnología.

NOMBRES DE LA PARRILLA



TVE | 19:25
Roberto Leal

El presentador conduce el magazine junto con Sandra Daviú en el apartado de sociedad. En cada edición se hará un recorrido por la geografía española para ofrecer a los espectadores la actualidad informativa desde el lugar de la noticia.

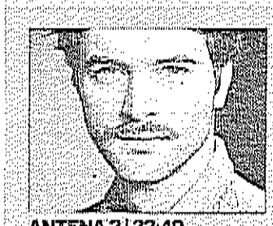

ANTENA 3 | 22:40
Javier Rey

El actor protagoniza la serie "Fariña". En este nuevo episodio, Ochoa y Rodríguez Orejuela, dos capos del cartel de Medellín, deciden marcharse de Colombia una temporada.



LA SEXTA | 21:30
Dani Mateo

El periodista colabora en el programa "El Intermedio". El Gran Wyoming y Sandra Sabatés presentan este espacio donde prima la actualidad pero con algunos toques humorísticos.



TELECINCO | 22:00
Eva Hache

La actriz presenta, junto con Jorge Javier Vázquez, Edurne García y Risto Mejide, la tercera edición de "Got Talent", un concurso que busca nuevas promesas en distintas disciplinas.

Nueva visión del tradicional teatro de Don Juan Tenorio

La compañía La Paca pone en escena la versión del dramaturgo Tomás Afán

LAURA PLAZA

Teatro La Paca llegó a Andújar en la segunda fase del "XXII Circuito Provincial de Teatro Escolar". Actuaron el 20 de marzo por la mañana. Junto al grupo teatral, participan en la organización de esta actividad una veintena de ayuntamientos, el Área de Cultura de la Diputación de Jaén; la Delegación de Cultura y Educación de la Junta de Andalucía, y la Fundación Unicaja Jaén. La compañía cuenta con una trayectoria en las tarimas para un público infantil desde el año 1992, por lo tiene a su espalda veinticinco años de experiencia. Las obras que representan están agrupadas en cinco bloques temáticos, para bebés, para educación infantil, primaria y secundaria, y sobre la igualdad y valores, además de teatro en inglés.

En el Teatro Principal del municipio andujareño interpretaron "Don Juan Tenorio", pero con la versión del dramaturgo Tomás Afán, Premio Nacional de Teatro para la Infancia y la Juventud. Mari Carmen Gámez, directora de Teatro La Paca, explicó: "Lo que ha intentado es mantener la esencia del texto, porque están ahí todas las partes más importantes del Tenorio, se respeta el verso, pero con una dramaturgia, una trama que conecta mucho con el joven". En esta obra, don Juan Tenorio es un fantasma que se le aparece a una limpiadora gótica, la noche de los difuntos. La directora subrayó además: "Es una trama que conecta muchísimo con el joven para introducirle en los clásicos, que es lo que a nosotros nos interesa".

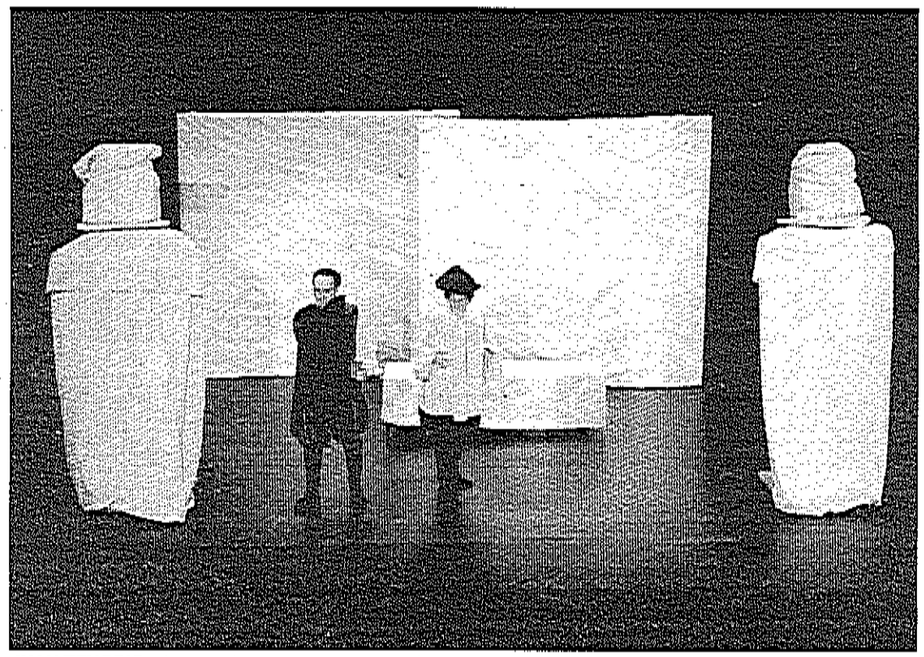

JUAN TENORIO. *Actores durante la representación de la obra en el Teatro Principal.*

Gámez destacó la respuesta "muy positiva" de los centros de Andújar, y que se sientes muy "contentos" con su apoyo. Además quiso recalcar el papel de los docentes, quienes se encargan de completar su "educación transversal". Los centros educativos que acudieron a ver la obra de Don Juan Tenorio fueron el Virgen del Carmen, Isidoro Vilaplana, Cristo Rey, Nuestra Señora De la Cabeza, Divino Pastor y Sierra Morena. Programados para veinticuatro municipios jiennenses, este circuito de teatros ya pasó por Martos, con la obra "El misterioso asesinato de Agatha Christie"; Linares, con la inglesa "Romeo and Juliet" y "The Vain Little Mouse"; interpretaron "Don Juan Tenorio" en Alcalá la Real, y en Los Villares representaron "A jugar con Lorca". También estuvieron en Porcuna, Bailén, Úbeda, Orcera, Puente Génave y Torredonjimeno.

Comenzaron el circuito de teatros en noviembre y continuarán sus representaciones hasta el mes de mayo. Otras obras que interpretan dentro de esta actividad teatral para alumnos de primaria y secundaria, son "Garbancita", "Bebeclown", "Soldadito de plomo", "El reino de los cuentos", "El pequeño Quijote", "Escuela Miguel Hernández" o "Palabra de Cervantes", entre otras. Para el próximo mes de abril, la compañía La Paca volverá al Teatro Principal de Andújar, pero esta vez con una obra en lengua inglesa.

JUNTA DE ANDALUCÍA

Información para el Plan Funcional del Área Logística

La Consejería de Fomento y Vivienda abrió el periodo de información pública del Plan Funcional del Área Logística de Andújar. El proceso de elaboración comenzó el pasado agosto. Quienes estén interesados cuentan con un mes para consultar los textos informativos, accesibles tanto en los servicios centrales de la Agencia Pública de Puertos de Andalucía (APPA), como en su página web. El Plan Funcional del Área Logística de Andújar es el documento que establece el espacio territorial para su institución, la utilización de los espacios, la repercusión en el desarrollo del municipio y el estudio económico-financiero para su promoción, construcción y explotación.

Este nodo contará con un total de 54 hectáreas y una inversión estimada de 19 millones de euros, de los cuales, seis corresponden al desarrollo de la primera fase, compuesta por 17 hectáreas. La directora gerente de la Agencia Pública de Puertos, Mariela Fernández-Bermejo, subrayó: "El Área Logística de Andújar es una de las actuaciones de primer nivel previstas en la Red Logística de Andalucía y su potencial radica en el hecho de situarse en el principal eje viario de entrada y salida de Andalucía, la Autovía A-4, a lo que hay que sumar su cercanía a vías de alta capacidad que se vienen desarrollando en los últimos años". Agregó: "Se sitúa junto a la línea férrea Madrid-Linares-Córdoba-Algeciras, que se integra en la Red Transeuropea de Transporte".

Ciento nueve años de Patronazgo

Continúan abiertas las solicitudes para ser hermano mayor

La iglesia de Santa María acogió la celebración de la misa Patronazgo. Este año la Cofradía Matriz celebra el CIX Aniversario de la Proclamación del Patronazgo de la Santísima Virgen de la Cabeza, en el municipio andujareño. Este título fue otorgado por Bula del Papa Pío X, el 18 de marzo del año 1909. El párroco, Pedro Montesinos, y el rector del Santuario, Domingo Conesa, fueron quienes la oficiaron. Actualmente, están abiertas las solicitudes para las próximas elecciones a hermano mayor. Se recogerán hasta el mismo 23 de marzo. La cofradía recordó que para entrar en estas elecciones, los candidatos deberán cumplir una serie de requisitos, como tener una antigüedad de al menos tres años de cofrade, no ocupar ningún cargo político y, entre otros requisitos, no estar en una situación matrimonial o familiar irregular a la que se dicta en la "Familia Consortio". Las candidaturas provisionales se anunciaran el 26 de marzo y las elecciones se realizarán el 3 de mayo.



LAURA PLAZA

PATRONAZGO. *Representantes de la Cofradía Matriz y del Ayuntamiento durante el acto.*



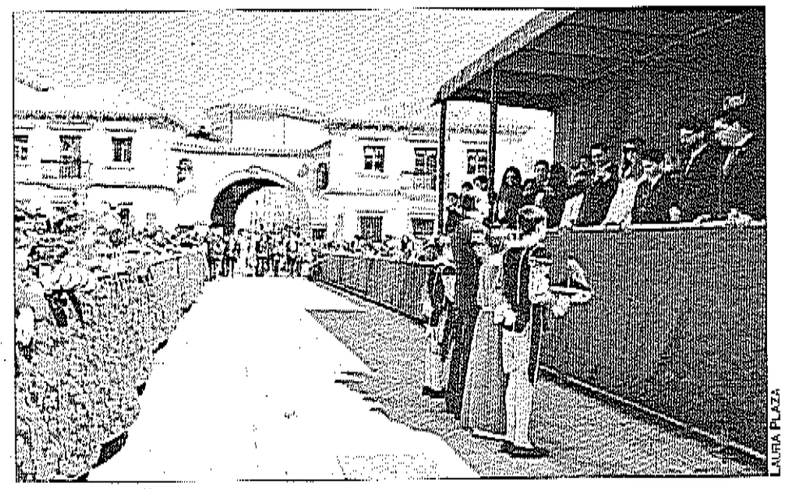

LAURA PLAZA

TRIBUNA. *Un grupo de alumnas portan "El Gran Poder" y autoridades reciben el paso en la tribuna de la Plaza España.*

La pasión de los más pequeños

Más de 500 alumnos de la SAFA sacan cuatro pasos en "su Semana Santa"

LAURA PLAZA

Las Escuelas Profesionales Sagrada Familia (SAFA) celebraron su propia "Semana Santa Chica". Tras adelantarse un día por las previsiones de lluvia, más de 500 participantes disfrutaron de uno de los días más importantes para ellos. La primera parada de su recorrido fue la Capilla de la Virgen de la Cabeza, después siguieron hasta la residencia de ancianos de San Juan de Dios, hasta culminar en la tribuna. El coordinador de este evento, José Antonio Rojas, explicó que en la actividad participaron niños de cinco años, integrantes de bachillerato o módulos e incluso antiguos alumnos. Los cuatro pasos que componen esta procesión son la Sagrada Entrada en Jerusalén, Cristo del Gran Poder, Cristo del Calvario y Nuestra Señora del Mayor Dolor. "Es impresionante la cantidad de gente que viene a vernos", señaló Rojas. Asimismo, el coordinador explicó que durante esta semana recibieron llamadas de otros centros, e incluso personas de otros municipios, para cerciorarse del día que lo realizarían. El director de la SAFA, Daniel Briones, destacó la implicación de la comunidad educativa en la Semana Santa Chica. "Alumnos, padres, profesores, AMPA, Ayuntamiento... Hay tanta gente involucrada, que para nosotros es un orgullo formar parte de ello", señaló Briones. Junto a ello, el director de SAFA destacó la importancia de esta actividad para su centro, y comentó que va en la línea de sus principios educativos. "Somos un centro Jesuita, religioso, que defiende unos valores. Y entendemos que otra manera de transmitir estos valores es con la Semana Santa, con las procesiones, donde transmitimos a los alumnos esa pasión".



LAURA PLAZA

PASIÓN *Niñas de mantilla en su paso por tribuna.*

Critican la situación laboral de Correos

Los sindicatos plantean una huelga general "sin solución"

Los cuatro sindicatos provinciales de Correos realizaron una ronda de asambleas con trabajadores de la empresa pública de mensajería de Andújar. El representante de la sección sindical de UGT Jaén, Manuel Pérez, explicó que la provincia ha perdido unos 300 puestos de trabajo, desde 2010 hasta ahora. También estuvo presente el representante provincial de CC OO, Salvador Moriana, que explicó su objetivo de que el Gobierno central trate a Correos "como se merece". "Los trabajadores tienen cada vez más secciones, más cargas y más cantidad de trabajo", explicó Salvador Moriana.

Blas Buendía, representante del CSIF, añadió que se encuentran precariedad laboral "en todas las carterías de la provincia de Jaén". "Menos empleo, menos contratos, más trabajo", destacó Buendía.

También estuvo el secretario general del Sindicato Libre de Correos de Jaén, Pedro Luis Malagón. Los representantes anunciaron que si no se da una solución a la situación, se hará huelga general.

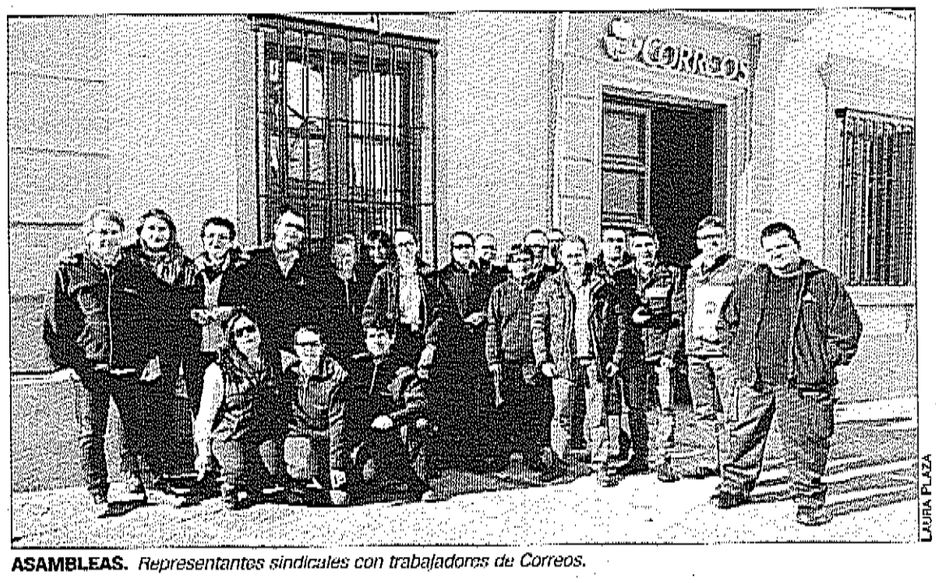

LAURA PLAZA

ASAMBLEAS. *Representantes sindicales con trabajadores de Correos.*

Apertura de la calle que une "La Ceca" con "Miranda"

Las obras en los polígonos industriales suponen alrededor de 240.000 euros

LAURA PLAZA

La nueva calle que conecta los polígonos industriales La Ceca, Miranda y Victoria es una de las intervenciones de adecuación que se desarrollan en esta zona. El alcalde de Andújar, Francisco Huertas, visitó las obras que se realizaron en el lugar, junto a los concejales de Desarrollo Económico, Jesús del Moral, y de Infraestructuras, Luis Salas. También les acompañó un grupo de empresarios del polígono. Las reformas se encuentran enmarcadas dentro de la línea de ayudas de la Diputación Provincial de Jaén destinada a espacios industriales situados en municipios de influencia de la antigua Nacional IV. Hasta el momento, el Ayuntamiento de Andújar lleva invertidos más de 240.000 euros.

Francisco Huertas explicó que fue importante trabajar con los empresarios para el desarrollo de este proyecto: "La mejor manera de que una inversión pública sea de utilidad es hacerlo de la mano de quienes utilizan habitualmente esta infraestructura".

El dirigente municipal subrayó la necesidad de la creación de esta calle, además de las mejoras que supondrá, tanto por la conexión de los polígonos, como por la ayuda para que el tráfico que procede de la autovía entre directamente a la zona industrial, de tal forma que no tenga que cruzar por mitad del municipio. El alcalde de Andújar recordó: "Hemos dejado un espacio preparado para la intervención de un carril bici". Se trata de un proyecto que llevará conjuntamente con la Junta y que supondrá el arreglo de la entrada a la ciudad a través de la estación de trenes.



LAURA PLAZA

ADECUACIONES. *El alcalde, con concejales y empresarios del polígono.*

Francisco Huertas enumeró otras acciones emprendidas en los polígonos, como la rotonda en la entrada por kilómetro 323. "Es fundamental para regular el tráfico", apuntó. Los trabajos consistieron en cambiar la iluminación por led, además de mejorar la señalización y colocar hidrantes. También se arreglaron siete naves industriales para la creación de un vivero de empresas. En general, estas actuaciones "dan más facilidades en el uso del polígono", destacó el alcalde. Explicó que en la zona se concentra un gran número de empresas, que funcionan y generan empleo". Aseveró: "Estas actuaciones conseguirán una mejora funcional en la actividad diaria, una mejora del tráfico y el adecentamiento de zonas que estaban total y absolutamente perdidas".

Dentro del proyecto, también intervinieron en los terrenos del antiguo vivero del Ministerio. Francisco Huertas explicó que gracias a la acción municipal mejoraron el entorno, que era una "zona absolutamente degradada". El máximo dirigente municipal de la ciudad aprovechó la ocasión para explicar cuál es el objetivo: "Generar un espacio que conecte con la rivera del Guadalquivir. Hay una actuación prevista de la Confederación Hidrográfica del Guadalquivir para adecentar la rivera derecha del río". Recordó que el organismo de la cuenca anunció, hace poco, un proyecto de extracción de sedimentos, con un presupuesto cercano a los 405.000 euros. El Ayuntamiento está a la espera de que se le explique detalladamente como se desarrollará la iniciativa urbanística para conocerla en profundidad.

CRUZ ROJA Y LA CAIXA

Comienza el programa de intervención familiar

Comienza el proyecto de inversión en la zona del Polígono Puerta Madrid de Andújar. El plan está organizado por Cruz Roja y la Obra Social "La Caixa". La firma del convenio tuvo lugar el pasado 13 de diciembre. El proyecto es de Intervención Familiar en Zona de Transformación Social, enmarcado en la Convocatoria de Lucha contra la Pobreza y la Exclusión Social 2017 que realiza Obra Social "la Caixa". El objetivo de estos es favorecer la promoción, el desarrollo integral y la igualdad de oportunidades de las personas en situación de pobreza y vulnerabilidad social.

El objetivo del proyecto es ofrecer a los adultos de referencia de los menores los recursos y estrategias necesarias para facilitar un estilo educacional positivo. Se interviene en dos direcciones, en primer lugar, mediante el proceso de socialización de los niños dentro de la familia, el colegio y el barrio, mediante actividades lúdicas o formativas. Y en segundo lugar, mediante la intervención de los cuidadores principales con sesiones de orientación, información y educación, donde se dotará a los adultos de un apoyo psicológico, social y educativo, para fomentar un estilo de crianza y parentalidad positivos. Cuenta con una primera fase de planificación, con actividades de refuerzo escolar, escuela de padres y madres o actividades de ocio familiar. Se ampliarán con nuevas acciones, como con actividades deportivas. Las familias de Puerta Madrid que quieran participar deben acudir a la Asamblea Comarcal Campiña Norte.

Propuestas socialistas para la mejora del futuro de las pensiones

La senadora Laura Berja propone reformas concretas

La senadora socialista Laura Berja acudió a la Casa del Pueblo de Andújar para ofrecer una rueda de prensa, junto al secretario general, Francisco Huertas. El tema de la reunión fue la situación actual de las pensiones. La política linarense hizo un resumen de cómo el Partido Popular las está tratando y enumeró algunas de las propuestas del PSOE para mejorarlas. Explicó: "Tenemos que poner reformas concretas para recuperar la sostenibilidad del sistema. Y también para incrementar el sistema público de pensiones. Para nosotros es fundamental volver al Pacto de Toledo. Por lo tanto, hay que eliminar el factor de sostenibilidad incorporado por el PP y hay que garantizar el poder adquisitivo, dependiendo siempre del IPC". También señaló la necesidad de racionalizar los gastos de las pensiones y de la ampliar los ingresos de estas. La senadora socialista destacó que desde su partido político pretenden: "Un sistema de pensiones estable y que pueda dar respuesta a las generaciones futuras".

Francisco Huertas afirmó que la situación actual de las pagas "es un problema para toda la sociedad". El secretario general del municipio andujareño explicó que de los aproximadamente 38.000 habitantes de Andújar, 7.281 son pensionistas, con una mensualidad media de 821 euros. Explicó la diferencia que existe ente las pensiones de mujeres y hombres. Mientras que ellos tienen una media de 928 euros, ellas tienen una pensión media de 694 euros.



LAURA PLAZA

SENADORA. *Francisco Huertas y Laura Berja.*

PRESENTACIÓN

Nuevo libro sobre un pastor de la sierra

Leocadio Rueda Checa y Víctor Gutiérrez Alba presentaron, en el Palacio de los Niños de Don Gome, el libro "Leocadio y los lobos 2, más historias de un pastor de la sierra de Andújar". Este segundo tomo está compuesto por 38 episodios de las memorias de este personaje, que subrayó: "Nací en plena Sierra Morena. Nací con los lobos, viví toda mi vida con los lobos". También indicó que tuvo muchos enfrentamientos con ellos: "Creo que soy el ganadero más perjudicado por los lobos de toda España", afirmó. Sin embargo, defiende a estos animales: "Son parte de la naturaleza", dice. El coautor, Víctor Gutiérrez, recordó los comienzos del primer libro que escribieron cuatro años antes y cómo la idea de este segundo tomo surgió cuando Leocadio Rueda comenzó a contarle nuevas vivencias que había tenido con los lobos, que sintió que era necesario dar a conocer a los lectores.

Lo compañaron en la presentación el alcalde de Andújar, Francisco Huertas, quien señaló la importancia de este tipo de libros para conocer el patrimonio cultural que se posee. El regidor también resaltó la presentación: "Una forma de reconocerte la contribución que haces a nuestro pueblo, a nuestra cultura y a nuestras señas de identidad", manifestó Huertas. Al acto de puesta de largo del libro acudieron amigos y familiares de los escritores.

Renovación lumínica de 914 puntos de todo el municipio

Ades más consiguieron una subvención para el "Centro Comercial Abierto"

LAURA PLAZA

El Ayuntamiento cambia la iluminación de Andújar para adaptarla a las nuevas situaciones medioambientales. Renovará, los próximos meses, 914 puntos de luz, repartidos en 76 calles, para sustituir la antiguas luminarias por nuevas; de tecnología led. Encarna Camacho, concejal de Promoción Local, explicó: "Hemos solicitado una subvención a la Junta de Andalucía, destinada para el comercio, y en este caso para el Centro Comercial Abierto, para cambiar la iluminación por las luces led, que permitan un ahorro energético". Con esta inversión, que llega a los 52.301 euros, cambiaron 256 puntos de luz. La concejal señaló, sobre estas actuaciones: "Nos va a permitir un ahorro energético. Está estimado que se reduzca la potencia en un 64%. Esta es una línea del trabajo que desde el Gobierno tenemos clara".

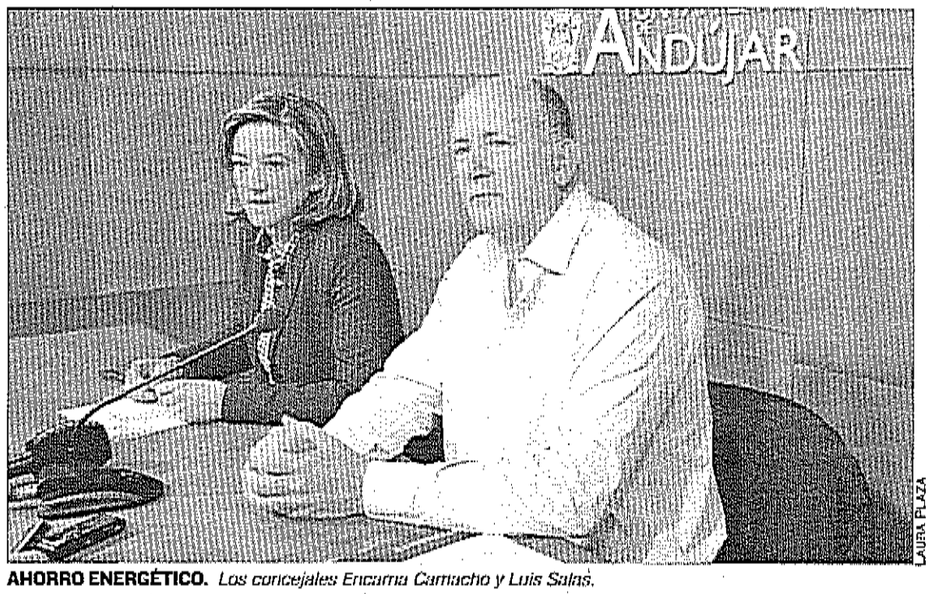

AHORRO ENERGÉTICO. *Los concejales Encarna Camacho y Luis Salas.*

El concejal de Infraestructuras Urbanas, Luis Salas, manifestó: "Con estas actuaciones continuamos con el proceso de mejora de eficiencia energética que iniciamos el pasado año, lo que supone un ahorro en el consumo de electricidad para las arcas municipales". Explicó que en 2015 encontraron que de los 5.187 puntos de iluminación de Andújar se habían cambiado aproximadamente 500. Salas expresó que con ingresos propios "se ha cambiado parte del alumbrado del polígono Puerta Madrid". "Hemos actuado en diez calles, en un total de 265 puntos". Enumeró que entre las actuaciones están las 44 calles en las que se ha actuado dentro del Centro Comercial Abierto. El concejal subrayó: "Las calles más visitadas se han visto beneficiadas". Cambiaron 152 luminarias de 14 calles de los polígonos industriales La Ceca, Miranda y Victoria. En las plazas Carlos Cano actuaron en 42 puntos de iluminación, y en la Rivas Sabater 16. También se actuó en Ronda Santo Reino y Bernardino Martínez, en las calles Lope de Vega, las Palmas y Antonio Galas. Luis Salas subrayó que hasta el mismo 31 de diciembre supuso cambiar: "811 puntos de luz, con una inversión de 208.000 euros". Salas también enumeró los cambios de iluminación que permitirán los fondos Edusi. En la zona de Ronda Mestanza se actuarán en 25 calles, mejorando 214 puntos de luz. En la plaza de Toros, hasta 12 calles, con 125 puntos, y en la Lagunilla otras doce, y se cambiarán 86 puntos lumínicos. En la Corredera Capuchinos se actuará en ocho calles adyacentes, y en la avenida Andalucía en tres calles, con 22 puntos. En la barriada de la Virgen de la Cabeza y Menéndez Pidal hasta en 32 puntos. También se actuará en 8 puntos de la calle Las Palmas, en la zona de a piscina cubierta se actuaran en 61 puntos, y terminarán la zona de Puerta Madrid, con ocho calles y 237 puntos. Además de que mejorarán 28 puntos en la corredera San Bartolomé, y 13 en la calle Emperador Adriano.



"Puesta de Bandera" en casas de La Paz

L. P. / El alcalde de Andújar, Francisco Huertas, acudió al acto de bpuesta de bandera" de una promoción de viviendas de protección municipal en el Barrio de la Paz. Los concejales de Urbanismo y Vivienda, Encarna Camacho, y de Infraestructuras Urbanas, Luis Salas, acompañaron al alcalde en el acto.

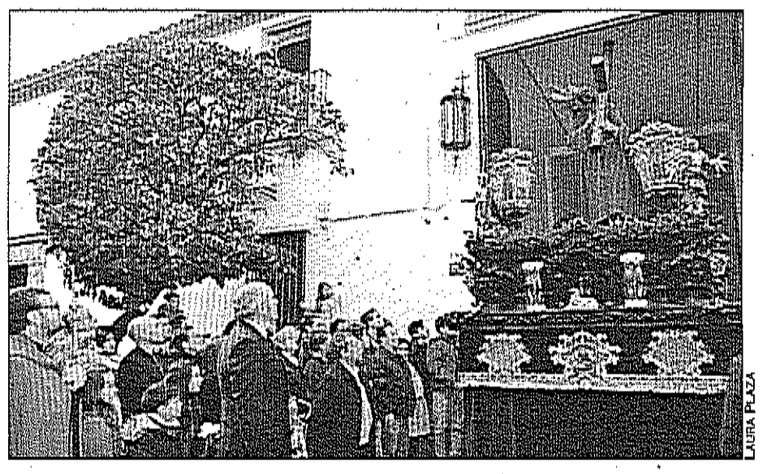

Domingo de Ramos y también de lluvia

L.P. / Tras la mañana de lluvia, la Cofradía de la Vera-Cruz salió el Domingo de Ramos. Junto con la Virgen lo hizo la imagen de Jesús atado a la Columna. La procesión de La Borriquita, con salida por la mañana, no pudo realizar su itinerario por las lluvias con las que se despertó Andújar.

MOCIONES PLENARIAS

Señalización en la autovía del Parque Natural

Apuesta turística. Se aprobó, de forma institucional, la moción de señalización del destino del Parque Natural Sierra de Andújar. La iniciativa propuesta por el grupo municipal socialista para ubicar carteles en las autovías A-4 y A-44 volvió a estar sobre la mesa en el pasado pleno del 22 de marzo. El alcalde de Andújar, Francisco Huertas, explicó con anterioridad que esta petición parece "muy simple y muy evidente" pero que hasta el momento no se ha conseguido. El alcalde señaló la relevancia de señalizar lo que se posee: "Lo que no se visualiza, evidentemente, se promociona mucho menos". Recordó que comenzarán las obras para el Centro de Interpretación y Exhibición del Lince y que, dentro de la Estrategia DUSI, está planteado el museo de la Romería, ante lo que se generan "nuevos puntos de atracción turística". "Evidentemente, el Parque Natural es una de las referencias de nuestra provincia", expuso Huertas. Y resaltó que es conocido en el ámbito internacional "por su espíritu conservacionista; por su biodiversidad, tanto en flora como en fauna".

En esa misma sesión plenaria, también salieron adelante proposiciones como la inscripción de Asociación "Mi Fiel Amigo" en el Registro Municipal de Asociaciones y la moción del Partido Popular para la tramitación parlamentaria de una iniciativa legislativa de los ayuntamientos para la creación de especialidades en el hospital Alto Guadalquivir.

Literatura y música como altavoces de "Grito de Mujer"

La programación ofrecida por "Anduxar" congregó a unos 150 participantes

LAURA PLAZA

Un mes por la mujer. La antigua iglesia de Santa Marina acogió la actividad final de la tercera edición de "Grito de Mujer". Esta programación, realizada por la asociación cultural "Wadi al-Kabir" Anduxar, se prolongó durante todo el mes de marzo para reivindicar el Día de la Mujer. Estas actividades contaron con la colaboración del proyecto mundial "Octavo Festival Internacional de Poesía y arte", asistido por "Mujeres Poetas Internacional". Esta iniciativa se celebró de forma simultánea en una treintena de países y en más de 120 ciudades, entre las que está Andújar. El presidente de Anduxar, Juan José González, destacó la participación de unas 150 personas en las distintas actividades que realizaron, además de unas 25 organizaciones, instituciones y colectivos. "La diversidad de segmentos y de personas de la sociedad que han participado han sido amplísimas", resaltó González. También señaló que, además de las actividades realizadas en Andújar, se movieron por otros municipios de la provincia jiennense como Bailén, Marmolejo y Baeza.

El acto de clausura consistió en el repertorio de distintas actuaciones conformadas por artistas, poetas, músicos, escritores, pintores e incluso con un grupo de flamenco. Participaron el guitarrista Ángel Alonso, el rapsoda Paco Pérez, los poetas Ángel Luis Alonso y Miguel Juárez, la pintora y escritora María José Rubio, Adolfo, José Antonio Rivas y Juan Carlos Colás. Además de contar con la participación de Ana Albadalejo, Alejandro Vico, Elena Rueda y Juan José González. En esa misma mañana, realizaron un recorrido por el casco antiguo de Andújar, donde la asociación cultural recibió a una treintena de artistas de toda Andalucía.

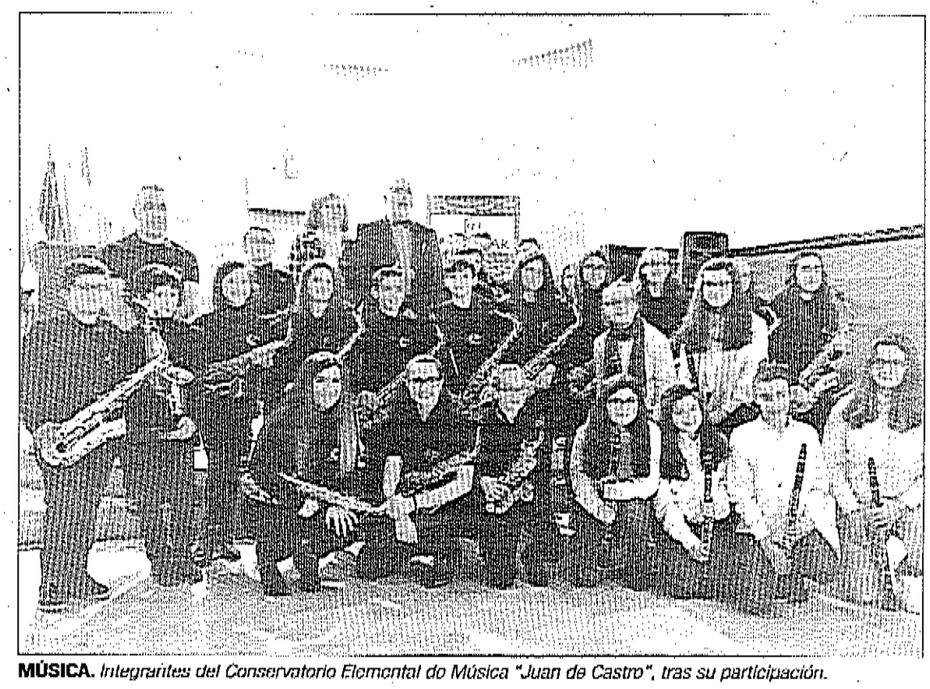

MÚSICA. *Integrantes del Conservatorio Elemental de Música "Juan de Castro", tras su participación.*

La programación comenzó el día 1 de marzo con la lectura de textos literarios y poéticos de 23 mujeres. Elena Rueda, secretaria de Anduxar, fue la encargada de presidir el acto; junto a Tati Torres, actriz de teatro aficionada, y Daniela Torres, estudiante y escritora. Realizaron una ponencia con un técnico del hospital Alto Guadalquivir y un policía nacional que desarrollaron los protocolos de intervención, en los ámbitos sanitarios y policial, en casos de violencia de género. El 22 de marzo, por la mañana, realizaron un recital con música y lecturas junto al centro de atención a personas con discapacidad "Virgen de la Cabeza", la Asociación de Familiares y Enfermos Mentales de Andújar y comarca y la interpretación del taller de danza de la Concejalía de Igualdad y Bienestar Social. Por la tarde, alumnos de clarinete y la orquesta "Adolphe Sax", del Conservatorio Elemental de Música "Juan de Castro", ofrecieron un concierto. Y, finalmente, el viernes 23 de marzo, el saxofonista Ray Jiménez y el cantautor José Manuel Ortega ofrecieron un concierto en el museo de artes plásticas "Antonio González Orea".

Apagón simbólico por el cambio climático

El Alto Guadalquivir se unió a "La hora del planeta" de WWF

El hospital Alto Guadalquivir de Andújar, junto a otros de la agencia sanitaria, se sumaron a "La hora del planeta" para concienciar sobre el cambio climático. Este acto simbólico se produjo el sábado, entre las ocho y media y las nueve y media de la noche. Los complejos hospitalarios apagaron el alumbrado exterior y los monolitos, así como los pasillos que dan al exterior y que no iban a ser utilizados, como fueron el de consultas externas. De este modo solo mantuvieron las luces necesarias para realizar con normalidad la actividad asistencial.

Esta campaña la realiza en todo el mundo World Wildlife Fund (WWF). Su objetivo es concienciar a la sociedad sobre la importancia de adoptar medidas frente al cambio climático y las emisiones contaminantes, así como ahorrar energía y aminorar la contaminación lumínica. En el año 2017, participaron unos 187 países en esta iniciativa, apagándose más de 12.000 monumentos, edificios icónicos, empresas o instituciones.

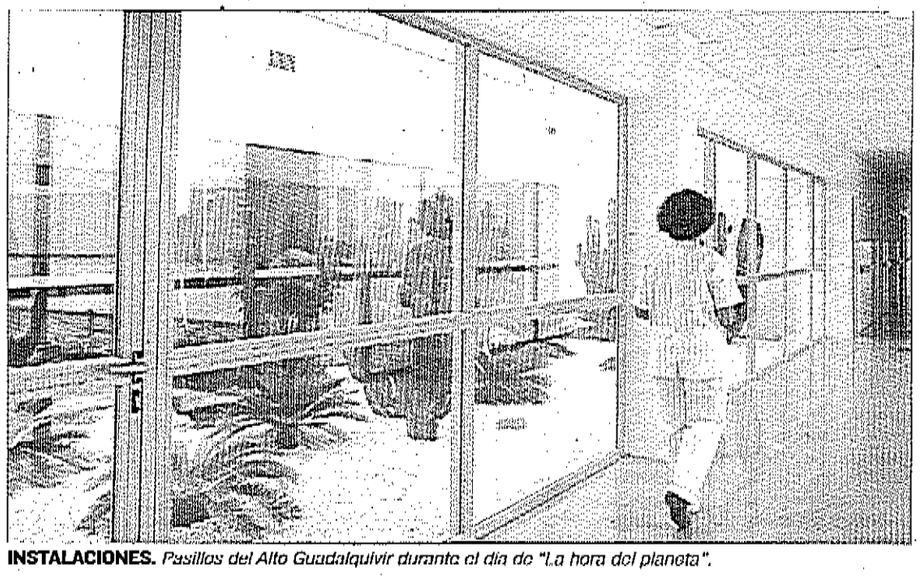

INSTALACIONES. *Pasillos del Alto Guadalquivir durante el día de "La hora del planeta".*

Miedo por las inundaciones futuras del río Guadalquivir

La plataforma en defensa del cauce llevará lodo al Gobierno "si hace falta"

LAURA PLAZA

La Plataforma en "Defensa del Río Guadalquivir" analizó la situación del paso del cauce por Andújar. El portavoz, Juan Conde, explicó que las intervenciones realizadas por la Confederación Hidrográfica del Río Guadalquivir "han sido para engañarnos, no ha habido ninguna solución". Expuso que las inundaciones en el tramo que pasa por Andújar, se deben a que el río tiene mucho lodo abajo, fundamentalmente a los lados. "El río ha perdido su cauce natural", aduce. El portavoz destacó que desde la plataforma "quieren dialogar y hablar" con las autoridades competentes. Juan Conde manifestó que desde este movimiento vecinal mandaron un comunicado a la subdelegada del Gobierno de Jaén, Francisca Molina, en el que los componentes de "Defensa del río Guadalquivir" explicaban las causas de las anteriores inundaciones sufridas.

El portavoz de la plataforma recordó: "Sabemos que en los presupuestos de 2016 iban a poner seis millones, pero no fue así". "Estamos muy indignados", sentenció el portavoz. Conde recordó que los problemas en el río llegan cuando llueve en abundancia. Y, además, dijo: "Todo el mundo sabe que el problema real aquí es que hay que empezar a dragar, desde la presa hasta el puente romano, y demoler la presa". Se refiere a la que hay en Marmolejo, a la que tachó de causante de gran parte de los problemas. También apuntó que con las actuaciones que señalan en sus informes, "el río volvería a su cauce natural en tres años". Recordó que las zonas del municipio andujareño que se vieron afectadas en las inundaciones sufridas en 2010 fueron las pedanías de El Sotillo y La Ropera, la zona de los polígonos industriales de La Ceca y Miranda, y la Isla, además del barrio de la Lagunilla. "Hizo un daño terrible", recodó Juan Conde. El portavoz de la plataforma señaló: "Entendemos que si próximamente no se sientan con nosotros a hablar y a negociar, nosotros le vamos a llevar lodo allí al gobierno central. Porque no vamos a permitir que el agua llegue a nuestras casas". Y Conde repitió durante la rueda de prensa: "Es una auténtica vergüenza que en un estado democrático no se atienda a los ciudadanos", añadió.

Tras la exposición, mostraron un vídeo con cortes de noticias de las últimas inundaciones, con imágenes de los destrozos causados y de la manifestación que realizó en la zona afectada, en el Puente Romano, para recordar las catástrofes ocurridas hace años.



LAURA PLAZA

INTEGRANTES. *Juan Muñoz, Juan Conde, Juan Santamaría, Rosendo Gutiérrez e Isaac Matías.*

AYUNTAMIENTO

Tercera edición del certamen de cortos

El III Certamen de Cortos Antonio P. Pérez abre su convocatoria hasta el 25 de abril. Convocado por el museo arqueológico Profesor Soto Mayor, el concurso posee el lema "Cuenta una historia a través del patrimonio". Podrán participar las personas comprendidas entre los 10 y 15 años de edad, de nacionalidad española. Los cortos que se presenten deberán incorporan diálogo o textos locutados. La temática de los productos que se entreguen deberá de ser el patrimonio local histórico artístico. El resto de aspectos artísticos del corto será libre. En cuanto a los aspectos técnicos, deberán realizarse en formato digital, con un tamaño máximo de 100 megas, y con un ancho de ventana de 640 por 480 píxeles. No podrán durar menos de tres minutos, ni más de cinco; con las cortinillas inicial y final incluida.

Se admitirán los formatos MOV codec h264, WMV códec wmv y MP4 codec h264. Asimismo, los interesados podrán participar en dos categorías, para los menores de 15 años con un premio de 100 euros, un abono de 5 baños para la piscina municipal y dos invitaciones para espectáculos de teatro municipal. Y una segunda categoría hasta los 25 años, premiado con 300 euros, y también cinco baños y dos entradas para el teatro. Las obras presentadas se volcarán en el Facebook del museo y del canal de Youtube del Ayuntamiento de Andújar.

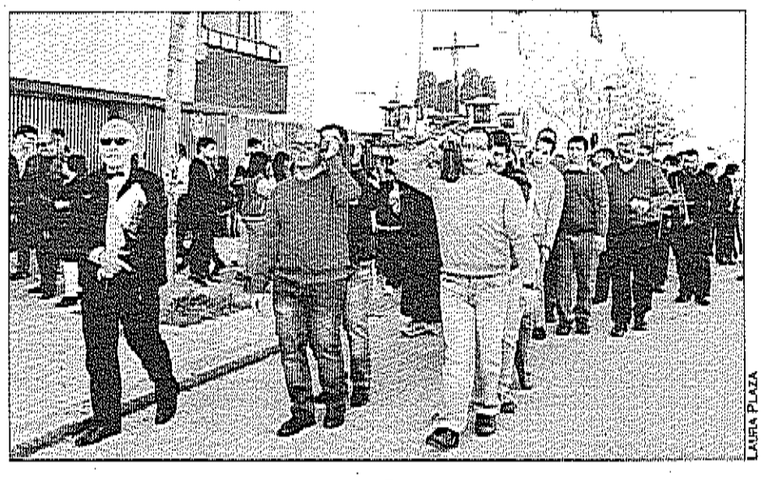

LAURA PLAZA

Diversidad e inclusión cofrade

L.P./ Los usuarios del centro "Virgen de la Cabeza" de Andújar realizaron un recorrido, por las calles que rodean el centro, con una pequeña procesión de Semana Santa, con paso incluido. Esta actividad, que lleva realizándose durante tres años consecutivos, cuenta con la participación y colaboración del personal del centro.

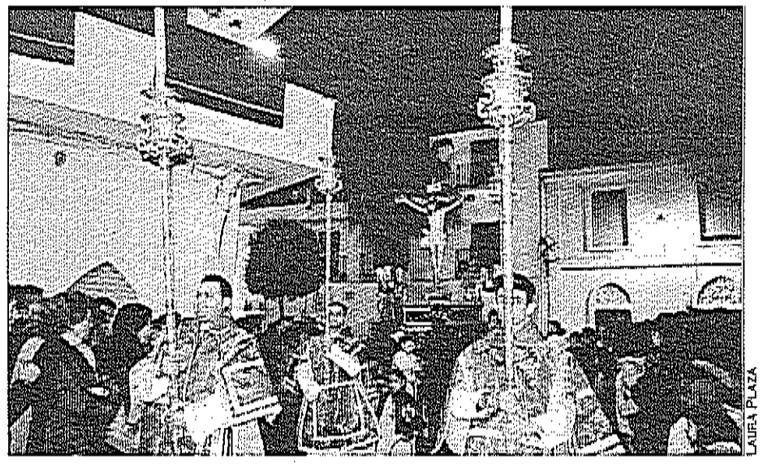

LAURA PLAZA

Vía Crucis Cristo de la Providencia

L .P. / La parroquia de Santa María la Mayor celebró su vía crucis penitencial del santísimo Cristo de la Providencia. El recorrido constó de 14 estaciones, paradas que realizaron alrededor de la zona de la iglesia. La imagen que portaron para el acto es obra del imaginero Efraín Gómez, y data del año 1958.

Despuntes de primareva y pasión

La "Oración en el Huerto" tuvo que cambiar su itinerario pocos días antes

LAURA PLAZA

El Miércoles Santo llegó con sol y música y dio un respiro a nazarenos y costaleros. Las imágenes de Nuestro Padre Jesús en su Agonía en el Huerto y Nuestra Señora de los Dolores, de la parroquia de la Divina Pastora; junto a nuestro Padre Jesús de la Paciencia y Nuestra Señora del Rosario, de la iglesia de Santa María, pasearon por las calles de Andújar, llenándolas de cera y pasión.

Los dos primeros pasos de la tarde del Miércoles Santo salieron de la iglesia situada junto a los Arcos de Capuchinos. Su archicofradía tuvo que cambiar el recorrido, a escasos días de su salida. Comenzaron el recorrido en la misma Corredera Capuchinos, siguió por la calle Granados, Ollerías, paró el Convento de las Madres Trinitarias, y continuó a la Plaza de la Constitución hasta la tribuna. Después tiraron por San Miguel, las calles Valdivia y Maestras, por el Altozano Virgen María y la plaza del Sol. El cambio residió en que su recorrido de vuelta pasó por las calles 22 de Julio y Granado, en lugar de por las calles Jaén, Miguel Estepa y Nueva. Y terminaron al volver por la Corredera Capuchinos hasta su templo. La segunda procesión, con sede canónica en la iglesia de Santa María la Mayor, realizó su itinerario por una zona más céntrica. Destaca cuando discurrieron por las calles Alférez Moreno, Comedias y Postigos; además del Carmen, lugar de la fundación de la hermandad. Cabe recordar que la imagen de la "Oración en el Huerto" la realizó el escultor iliturgitano Luis Aldehuela; y que la Virgen del Rosario es obra del imaginero sevillano Antonio Castillo.





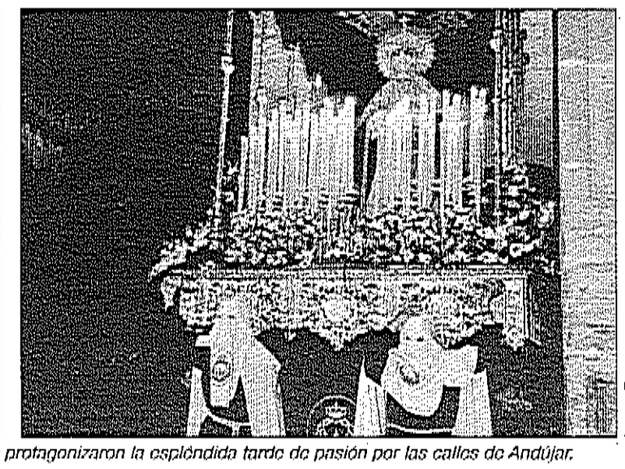

LAURA PLAZA

MIÉRCOLES SANTO. *Destacados momentos de las dos procesiones que protagonizaron la espléndida tarde de pasión por las calles de Andújar.*

Fran Sabariego expone en su ciudad natal por primera vez

El joven artista realizó una exposición sobre Lady Gaga en enero

Fran Sabariego es un joven artista andujareño que, tras realizar exposiciones en Madrid y Barcelona, muestra ahora también sus obras a su ciudad natal. Su "Exposición Retrospectiva" se podrá visitar en el Museo Antonio González Orea hasta el 12 de mayo.

Sabariego es ilustrador y estudiante del grado en Bellas Artes de la Universidad Complutense de Madrid. Con solo dieciséis años, comenzó a realizar sus primeros encargos artísticos. En 2017, protagoniza su primera exposición, "Relations" en la capital española, de la mano de la galería Vizualy. Y ya en este 2018 mostró una exposición tributo a la carrera de la cantante Lady Gaga, bajo el título "Joanne", en coincidencia con la gira europea de la artista.

Durante la inauguración, el joven artista resaltó la importancia de mostrar su trabajo en su tierra: "Es especial volver a Andújar, ciudad que me ha visto crecer, la cuna de mi arte". Sabariego aprovechó su intervención para destacar la importancia del arte para las personas y resaltó cómo no se debe menospreciar: "Desde el comienzo del siglo XX, la relación con el arte se ha debilitado, en una profunda renuncia de ¿para qué sirve". Ante esta pregunta, se respondió: "Para mí el arte es terapéutico, me guía, me consuela".

El concejal de Cultura de Andújar, Juan Lucas García, acompañó en la inauguración a Fran Sabariego. "Debo confesar que me siento enormemente satisfecho y muy orgulloso de estar aquí", comenzó. Presentó la biografía del joven artista y destacó las cinco matrículas de honor que sacó en la carrera de Bellas Artes.

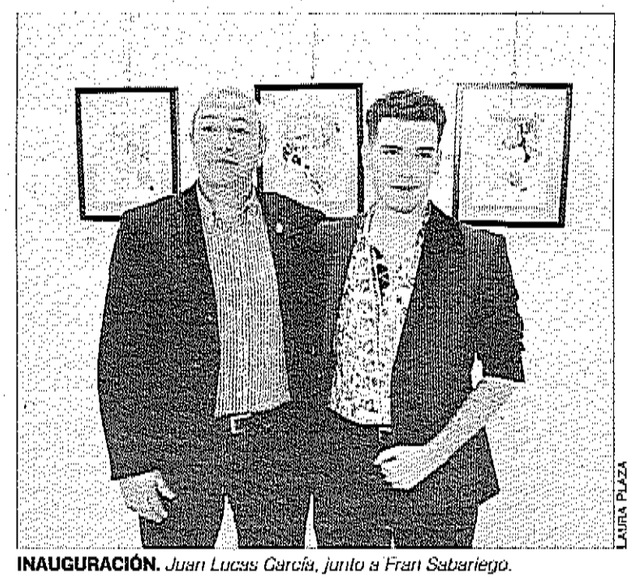

LAURA PLAZA

INAUGURACIÓN. *Juan Lucas García, junto a Fran Sabariego.*

Sentimientos entre cera e incienso

Espectacular Jueves Santo con la salida de sus tradicionales hermandades

LAURA PLAZA

Las calles del casco histórico de Andújar volvieron a llenarse de cirios y de olor a incienso. Reapareció la primavera de nuevo, con una temperatura muy adecuada para los momentos de pasión, aunque Andújar se despertó con frío y nubes. Desde primera hora de la tarde, ya se observaban costaleros y nazarenos de camino al templo donde se encontrarían con el resto de integrantes para iniciar el itinerario de las procesiones con la Hermandad y Cofradía de Nazarenos de Nuestro Padre Jesús de la Sentencia y María Santísima del Buen Remedio. Estas imágenes se encuentran en la capilla del Antiguo Hospital Municipal. La primera imagen es de Cristo acompañando de dos soldados y de Poncio Pilatos en la parte trasera. Recomendaban, en el libreto de Semana Santa 2018, poder apreciar su salida desde la estrecha calle Sor Isabel. Este año el palio del Buen Remedio lució una saya donada por hermanos de la cofradía, con bordados en hilo de oro fino sobre tisú de plata, que realizaron Rafi Arquibet y Mariano Rodríguez.

El palio del Buen Remedio lució una saya donada por hermanos de la cofradía

Desde la parroquia de Santa María la Mayor, salieron los pasos de Nuestro Padre Jesús Caído y Nuestra Señora de la Esperanza. La primera imagen es portada íntegramente por costaleras mujeres. En este paso se aprecia la figura del Jesús, tirado en el suelo mientras porta la cruz, acompañado de las imágenes de Simón Cirene y de un centurión romano. Esta procesión tuvo como novedad pasar, en su recorrido, por la calle Carmen de camino a tribuna y realizó la vuelta a su templo por la calle Pintor Zabaleta. También estrenó remodelación en su capilla-camarín en su sede canónica.

Y en la iglesia de San Miguel irrumpió, sobre las nueve y cuarto de la noche, El Gran Poder. Este templo se encuentra actualmente en remodelación, aunque ello no impidió que la imagen del Señor se luciera. Como novedades, estrenaron faldones y bordadores de oro en el respiradero frontal y trasero, realizados por Pedro Palenciano. También son nuevas las cuatro maniguetas que sobresalen de las andas, obra de Jorge Domínguez. Cabe destacar, de entre toda la decoración de este paso, que de los cuatro ángeles que porta en las esquinas, uno de ellos es negro y otro mestizo. La Semana Santa andujareña se volcó con el trágico caso del "Pescaíto", y algunos pasos portaron este símbolo en memoria del fallecido niño Gabriel, como fue el caso del Gran Poder, entre otros.



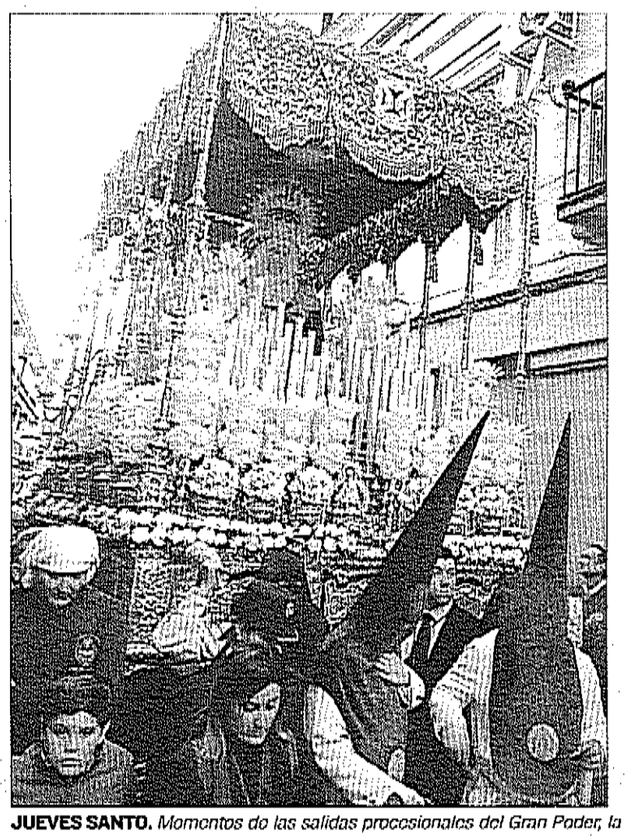



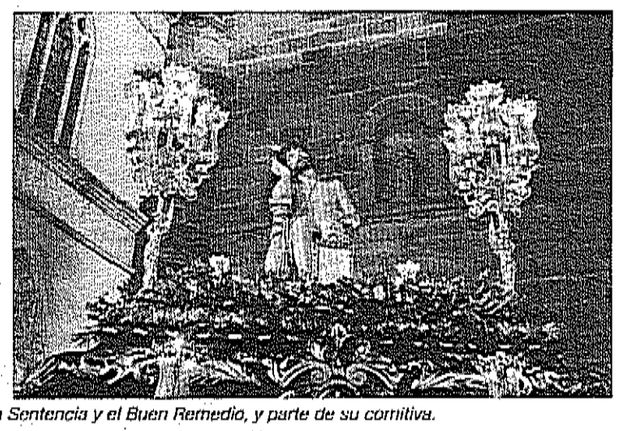

JUEVES SANTO. *Momentos de las salidas procesionales del Gran Poder, la Sentencia y el Buen Remedio, y parte de su comitiva.*

Para el Viernes Santo, si el tiempo lo permite, están previstas las salidas del Señor de los Señores, por la mañana, desde San Miguel. Y por la tarde, Nuestra Señora de las Angustias, desde la capilla de San Juan de Dios inicia los itinerarios. Este año, la cofradía pidió que su recorrido se ampliara, consiguiéndolo. Además estrena la restauración del Santísimo Cristo que porta la Virgen, obra de Antonio Bernal. También la Virgen tendrá una nueva diadema de plata, donada por los hermanos. Continuarán, desde la parroquia de San Bartolomé, las imágenes de la cofradía de los Estudiantes, el Santo Sepulcro y la cofradía de la Soledad y entierro de Cristo. La procesión que cierra la Semana Santa en Andújar es el Cristo Resucitado, de la parroquia de San Eufrasio, que salió por primera vez en el año 2006. Este será el perfecto broche de oro de esta Semana grande de Pasión.

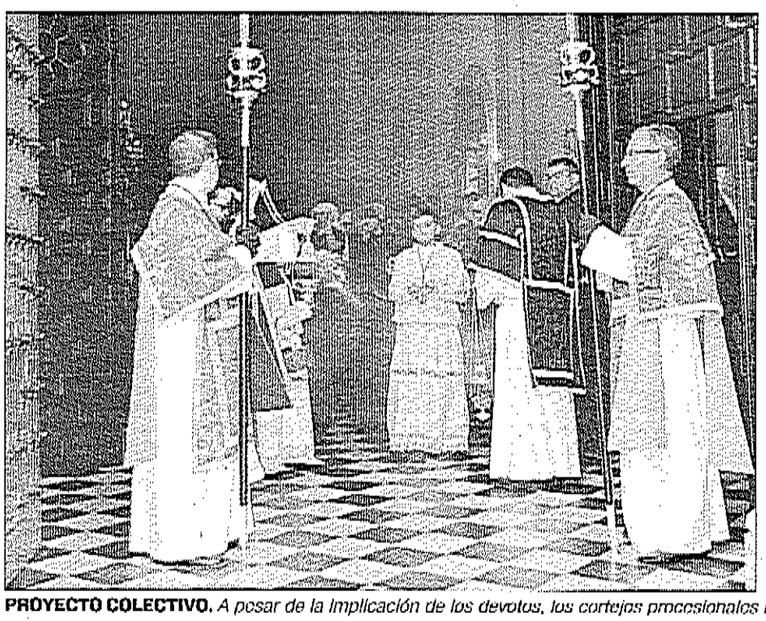



FOTOGRAFÍAS: LAURA PLAZA

PROYECTO COLECTIVO. *A pesar de la implicación de los devotos, los cortejos procesionales lo tuvieron muy difícil para salir a las calles el Viernes Santo.*

El agua complicó las procesiones

Los desfiles del Viernes Santo abrevieron su itinerario o ni siquiera pudieron salir

LAURA PLAZA

La lluvia se impuso durante todo el Viernes Santo al espíritu cofrade de los andujareños. Por la mañana, el mal tiempo retrasó la primera procesión del día, la salida de Nuestro Padre Jesús Nazareno, "Señor de los Señores", desde la parroquia de San Miguel. Programado el comienzo del desfile para antes de las once de la mañana, su cortejo no pudo recorrer las calles del municipio andujareño hasta las doce del mediodía. Aun así, y pese a la decisión de plantear un nuevo recorrido más corto, las precipitaciones lo afectaron en dos ocasiones mientras estaban fuera los devotos. Sin embargo, tal circunstancia no les impidió que realizaran su tradicional saludo a la Virgen de las Angustias, segundo paso protagonista del Viernes Santo.

La Cofradía de los Estudiantes, que saca, cada año por estas fechas, las imágenes del Santísimo Cristo de la Expiración y Nuestra Señora de la Amargura, solo se tuvo opción de dar un corto paseo. Sus responsables acordaron dar una vuelta alrededor de la manzana de la parroquia de San Bartolomé, desde la que salieron Mientras las nubes amenazaban con lluvia. Por lo que respecta a la Venerable Hermandad del Santo Sepulcro, con residencia canónica en la misma iglesia, su equipo directivo tomó una decisión parecida, de manera que abrevió el itinerario y lo limitó a los alrededores del barrio de partida. Este año, la hermandad celebró su aniversario de plata por su reorganización y salida penitencial. Realizaron una exposición con treinta y cuatro piezas, en la que mostraron su patrimonio.

La Cofradía de los Estudiantes se limitó a un corto recorrido junto a San Bartolomé

La última procesión programada para el Viernes Santo fue la de la Cofradía de la Soledad y Entierro de Cristo, con la imagen de María Santísima de la Victoria al pie de la Cruz. Sin embargo, el agua impidió que saliera. Aunque los acompañantes de las imágenes llegaron a pisar la calle, tuvieron que volverse rápidamente como consecuencia del temporal que atravesaba la provincia jiennense.

La Pasión se cierra hoy con el desfile del Resucitado, esta vez bajo cielos azules

La Pasión se cierra hoy con el Domingo de Resurrección. La imagen de Cristo empieza su recorrido desde el templo de San Eufrasio. El itinerario que sigue esta procesión arranca en la calle 28 de Febrero y continúa por Cádiz, Doctor Torres Laguna y La Palma hasta Emperador Trajano. Luego por la calle Larga, Ibáñez Marín, Doctor Montoro y Ollerías hasta las plazas de la Constitución y España. En la zona pasa por la tribuna. Después regresa a la iglesia por Juego Pelotas y, de nuevo, por Ibáñez Marín, Los Hornos, Puerta de Madrid, La Palma, Historiados Antonio Terrones, Doctor Torres Laguna, Cádiz y 28 de Febrero. Destaca en la convocatoria el paso por el colegio San Rafael. En esta ocasión, salvo sorpresa mayúscula, las condiciones meteorológicas no son óbice para la manifestación de fe de los vecinos.

El recorrido de la Virgen de las Angustias quedó acortado

La Venerable Hermandad de Nuestra Señora de las Angustias salió desde la capilla de San Juan de Dios a la hora establecida, aunque se recogió antes de lo previsto ante las lluvias que volvieron a descargar en el municipio. Este año, la imagen de la Madre de Dios con el Señor en su regazo estrenaba la restauración del Cristo, un trabajo ejecutado por Antonio Bernal. Además, los presentes en el desfile pudieron admirar la diadema de plata de La Señora. A pesar del ambiente desapacible, los fieles no quisieron perderse una convocatoria fundamental del Viernes Santo.



BAJO LAS NUBES. *La Virgen de las Angustias, a las puertas del templo andujareño.*

PARTICULAR VENDE CASA DE LUJO EN RESIDENCIAL AZAHAR
☎ 610 412 672

PRECISAMOS
MECÁNICO DE CAMIONES OFICIAL DE PRIMERA
Mecánico de camiones (motores en general) y plataformas, experiencia demostrable de al menos 10 años. Incorporación inmediata. Se ofrece: trabajo estable y contrato indefinido, zona La Rioja, sueldo a convenir. Interesados llamar al teléfono: 661372550

El Resucitado pone broche dorado a las procesiones

La imagen de la parroquia de San Eufrasio desfila en un día soleado ante la mirada de miles de devotos

LAURA PLAZA

El Domingo de Resurrección puso fin a la Semana Santa de 2018 de Andújar. Tras un viernes pasado por agua, el domingo se despertó un día soleado. Este tiempo favoreció el trayecto de la imagen del Cristo Resucitado desde la parroquia de San Eufrasio. La talla data de 2006 y sale, cada año, desde la antiguo templo que tenía sede al lado del parque del mismo nombre. La figura del Señor fue paseada desde la zona de Puerta de Madrid, cerca del centro de salud, hasta el casco histórico de Andújar, donde llegó a la tribuna. Su itinerario comenzó en la Avenida del 28 de Febrero y continuó por Doctor Torres Laguna y La Palma hasta Emperador Trajano. Luego por la calle Larga, Ibáñez Marín, Doctor Montoro y Ollerías hasta las plazas de la Constitución y España. Siguió por las calles Juego Pelotas, de nuevo por Ibáñez Marín, Los Hornos, Puerta de Madrid, La Palma, Historiador Antonio Terrones, Doctor Torres Laguna, Cádiz y, por último, entró al nuevo templo de San Eufrasio.

Aunque las precipitaciones acecharon a la Semana Grande, la mayoría de las cofradías andujareñas consiguió lucirse. Iniciados los preparativos para la Pasión desde hace varias semanas, arrancó la recta final con el pregón que ofreció Miguel Ángel Muñoz, en el teatro Principal, el pasado sábado 17 de marzo. Además, las cofradías y hermandades organizaron distintas actividades previas en los meses de febrero y marzo. Por ejemplo, las exposiciones que realizaron los colectivos del templo de San Bartolomé o las representaciones de la Pasión de Cristo que promovió el párroco Manuel Jesús Rus, tanto en el templo de Cristo Rey como en San Bartolomé. Además, los salones parroquiales de Santa María la Mayor acogieron las segunda edición de las charlas "Febrero Cofrade", en las que participaron las hermandades del Buen Remedio, la Esperanza, el Santísimo Sacramento y la Paciencia. Estas exposiciones se enfocaron hacia el segmento más joven de los colectivos cofrades; aparte de la celebración del vigesimoquinto aniversario del Santo Sepulcro o de los tres siglos de la Hermandad de la Paciencia.

Ampliación de la tribuna "oficial", entre las plazas de España y de la Constitución

Este año, además de la tradicional tribuna de la Plaza de España, se amplió la carrera "oficial" por la Plaza de la Constitución, junto a la antes citada. De esta manera se consiguió que las imágenes pasaran debajo del arco de Correos, lo que deparó bellas estampas a quienes contemplaron esta parte del recorrido. El presidente de la Agrupación de Hermandades y Cofradías del Arciprestazgo de Andújar, Alfonso Soto, explicó que había acordado con el Gobierno municipal la ampliación del espacio que acoge la plaza frente al Ayuntamiento. Se lograron, aproximadamente, setenta metros de tribuna en conjunto. Ahora, los miembros de las cofradías pondrán sus miras en las Cruces de Mayo, que se aproximan.

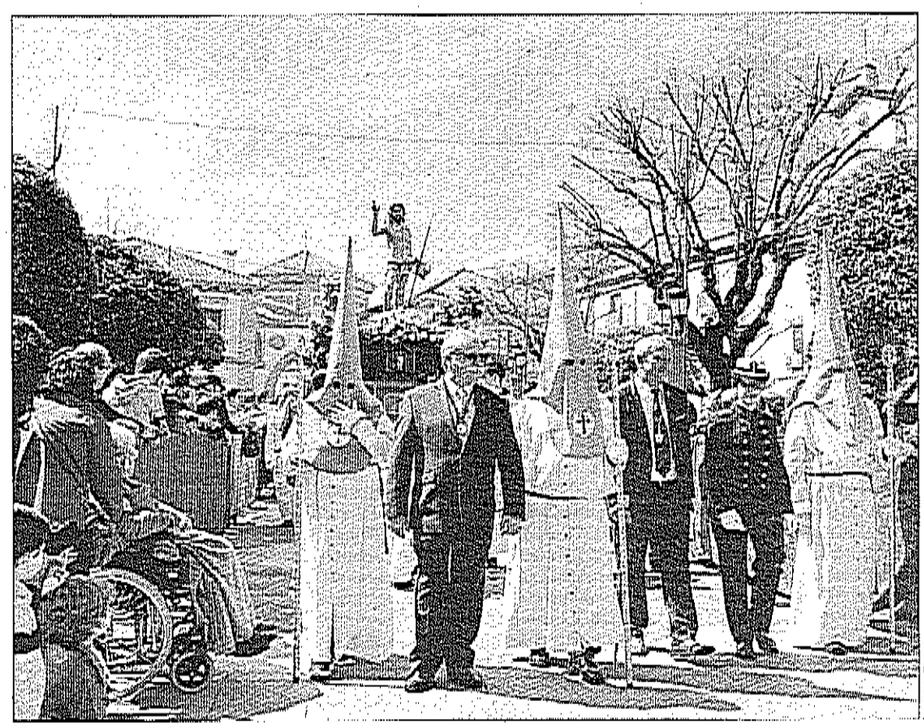

LAURA PLAZA

ENTORNO MONUMENTAL. *Parte de la comitiva en su paso por el entorno del arco de Correos.*



OBRA DE ARTE. *Imagen del Cristo Resucitado en su trayecto.*



VISITA. *Melchor Baena acaricia un potro en las instalaciones.*

Presencia de sementales en el recinto de la parada militar de Cría Caballar

Visita del subteniente y el alcalde al recinto que albergará la cita

El alcalde de Andújar, Francisco Huertas, visitó las instalaciones de la Parada de Cría Caballar junto al subteniente del Ejército de Tierra Melchor Baena. El alcalde de Andújar agradeció la implicación de las Fuerzas Armadas para que tengamos la parada de sementales recale en andújar un año más. "Yo diría que es un servicio casi indispensable, después de tantos años, y habiéndose generado la costumbre de que caballos del ejercito vengan a la parada de sementales", dijo. Huertas recordó que el municipio andujareño posee una cuarta parte de la cabaña caballar de la provincia. Recordó, en relación con las instalaciones: "Se hicieron unas inversiones para poner la pista en uso, para abastecer de agua mediante sondeo y todos los años adecentamos las instalaciones para que cuando se preste el servicio, tengan las mejor condiciones posibles". El subteniente del Ejército de Tierra explicó en su visita: "Somos unos verdaderos afortunados por poder ofrecer también nuestros servicios, en un sitio tan importante y de interés, desde el punto de vista caballar". Baena agradeció la implicación del Ayuntamiento con su colaboración y disposición "de unas instalaciones magníficas". También explicó que su objetivo es realizar un trabajo, que "como todos los años", consiste en mejorar y mantener la caballa nacional y, "de una manera lo más directa posible", atender la demanda de sementales de los ganaderos de esta zona de Jaén y de otros municipios próximos.

El Grupo Socibus, encargado de los autobuses urbanos

Se plantea una línea provisional para subir al Santuario los fines de semana

LAURA PLAZA

El alcalde de Andújar, Francisco Huertas, y el director general del Grupo Socibus, César Moreno, presentaron el nuevo servicio de transporte urbano. Francisco Huertas comenzó su intervención con un reconocimiento a "los 38 años de servicio de Manuel Morata al frente de la prestación de servicio de autobús urbano", como anterior encargado del transporte. Seguidamente enumeró las mejoras realizadas en el nuevo servicio: "La renovación de la cartelería, la disposición de una oficina de atención al público de transporte urbano —cosa que no existía—, e incluso hemos barajado incorporar alguna ruta más. Se plantea la posibilidad de que haya una ruta los fines de semana, en principio como prueba, hacia el Santuario de la Virgen de la Cabeza, cuestión muy demandada".

El alcalde explicó que la duración de este servicio será de un año, "durante el cual vamos a trabajar para desarrollar la próxima licitación, en la que sí tendremos que incorporar, no solamente las inversiones del DUSI, sino que tendremos que dimensionar adecuadamente el servicio de autobús urbano que Andújar tenga en un futuro", aseguró.

Francisco Huertas resaltó las aportaciones del Grupo Socibus al edificio de la estación de autobuses, ya que "lo puso en valor", señaló el alcalde. Entre las mejoras del enclave, está la reapertura de la cafetería, por ejemplo. Huertas subrayó que la estación de autobuses de Andújar "es la primera imagen que mucha gente tiene al llegar a nuestro municipio y por ello hay que cuidar el espacio". Por otra parte, el director general de Socibus anunció que desde el grupo de transporte tienen como objetivo "cubrir todas las expectativas y mejorar, en la medida de lo posible, apostando por el transporte sostenible, tal y como lo ha hecho el Grupo Socibus los últimos 25 años, además de continuar con el trabajo que prestó todos estos años la empresa Morata", aseveró.

El dirigente subrayó de nuevo la línea planteada para conectar el municipio con la Basílica-Santuario en el cerro del Cabezo. César Moreno expuso: "Estas actuaciones son "un paso más en la relación que nos vincula a nosotros, como empresa, con el Ayuntamiento de Andújar y a sus ciudadanos. Empezando por el servicio regular de transporte de viajeros, y continuando, desde hace dos años, con el servicio de gestión de la estación de autobuses de Andújar. Este es un nuevo paso en nuestra vinculación con el transporte urbano, que servirá para darle una continuidad inmediata".

El transporte urbano contará con dos autobuses y tres líneas, todas con el trayecto calle Isidoro Miñón, Hospital Alto Guadalquivir. La primera línea tendrá un horario de 8:00 a 14:00 horas y una frecuencia de 60 minutos. La línea 2 tendrá la misma dirección, pero será más rápida. La frecuencia del autobús será de 30 minutos y, al igual que la anterior, solo funcionará de lunes a viernes. La tercera línea tiene horario de tarde, de lunes a viernes, desde las 17:00 hasta las 21:00 horas, con una frecuencia de 60 minutos. Y también funcionará los sábados, de 10:00 a 14:00 horas.



PRESENTACIÓN. *Parte del equipo de Gobierno y del Grupo Socibus, junto al autobús urbano.*

LAURA PLAZA

AYUNTAMIENTO

Cursos de formación en el sector hostelero

El programa "Andújar crea empleo en la Hostelería" tiene abiertas sus inscripciones hasta el próximo día 13 de abril. Los días 5 y 9 de abril, a las 12:30 horas en el edificio del Área de Promoción Local, se realizarán sesiones informativas de este curso de formación que está subvencionado por el Programa Operativo de Empleo Juvenil del Fondo Social Europeo, con una cifra aproximada de 70.000 euros. A esta cifra se suma la financiación de un 8,11% —unos 8.500 euros— por parte del Ayuntamiento. Los cursos están enfocados a jóvenes, de entre 18 y 30 años, que se encuentren en desempleo e inscritos en el Sistema de Garantía Juvenil. Los grupos constarán de 20 personas y la formación tendrá una duración de entre 7 y 8 meses. Quienes participen en los cursos realizarán prácticas en empresas y, además, recibirán una dotación económica.

El alcalde de Andújar, Francisco Huertas, expuso que esta actividad "va dirigida directamente a la principal preocupación de los vecinos de Andújar, el desempleo". Además, Huertas señaló que para conseguir esto, "desde el Ayuntamiento se realizan medidas como los talleres de empleo, los planes municipales de empleo o los incentivos a empresas. La concejal de Promoción Local, Encarnación Camacho, destacó la transversalidad de la formación que recibirán quienes participen. También explicó que, entre las materias ofrecidas a los alumnos, estarán el aprendizaje de servicios de té, cóctel o idiomas, aspectos muy importante dentro del sector servicios.

Las bibliotecas se vuelcan con el Día Mundial del Libro Infantil y Juvenil

Nati Villar visitará con sus historias los centros escolares

A lo largo de esta semana, del 2 al 6 de abril, y con motivo del "Día internacional del Libro infantil y Juvenil", las bibliotecas de Andújar realizarán distintas actividades en sus instalaciones. La "Antonio Machado" organizó una exposición de libros del escritor Andersen, cuentacuentos, visitas guiadas y lecturas del autor en exposición. La "Alcalá Venceslada" realizó, ayer por la tarde una actividad donde los pequeños crearon sus propios carteles para la celebración. A lo largo de la semana la cuentacuentos Nati Villar recorrerá los centros escolares del municipio andujareño. Durante toda la semana se repartirán chapas alusivas al Día del Libro Infantil. Además, el jueves 5 de abril se presentará el libro "Héctor y la clave perdida" de Javi Weis Guerrero. Seré en el aula formativa de la biblioteca Antonio Machado, a las 19:00 horas.

Desde el año 1967, el día 2 de abril se celebra, coincidiendo con la fecha de nacimientos del escritor danés Hans Crhistian Andersen, el Día Internacional del Libro Infantil, promovido por IBBY (International Board on Books for Young People) y por la Ocpli en España. El objetivo de esta celebración es la de promocionar los libros y la lectura entre los más jóvenes. Cada año, un país miembro de la Organización Internacional se encarga de la promoción de este día, con la selección de un escritor e ilustrador. Este año es Letonia el país encargado y eligió a la escritora y editora Inese Zandere y al ilustrado Reinis Peterson.



BIBLIOTECA. *Niños creando su propio cartel de la celebración.*

LAURA PLAZA

UNAS 30.000 TONELADAS DE PRODUCCIÓN

En el año 2017, en España se cultivaron unas 8.791 hectáreas de tabaco con una contratación de 30.011 toneladas. En superficie se han declarado unas 8.543,78 hectáreas en Solicitud Única, de las cuales 7.127,47 se encuentran en Producción integrada, lo que representa un 83,43 por ciento. El cultivo del tabaco supone unos 6.500 puestos de trabajo a nivel nacional por efecto directo y unos 2.700 puestos por efecto indirecto.

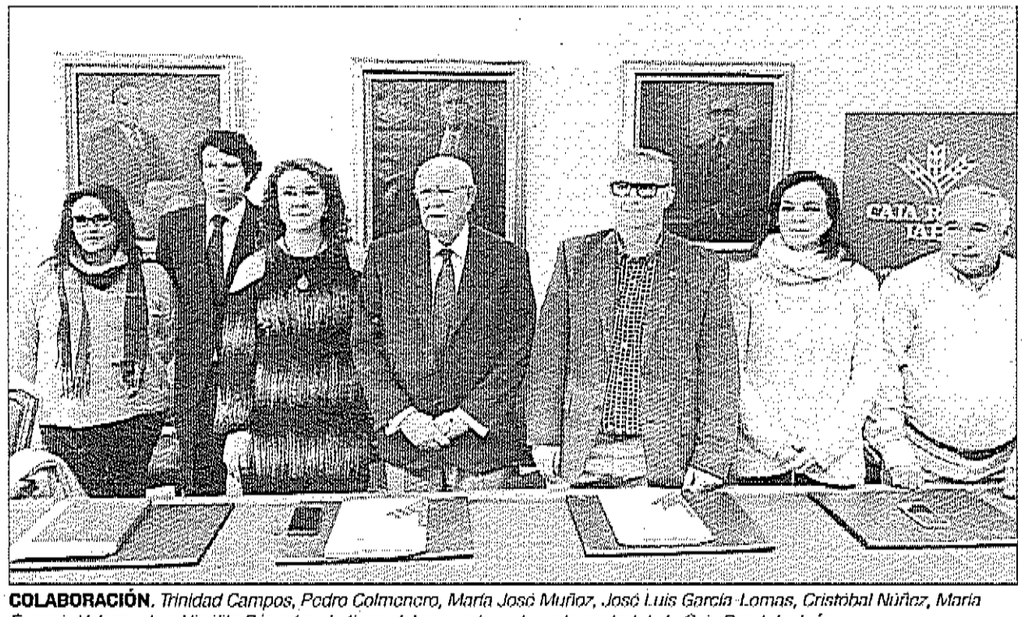

COLABORACIÓN. *Trinidad Campos, Pedro Colmenero, María José Muñoz, José Luis García-Lomas, Cristóbal Núñez, María Eugenia Valenzuela e Hipólito Pérez tras la firma del convenio en la sede central de la Caja Rural de Jaén.*

Los estanqueros encuentran el apoyo de la Caja Rural

El sector pierde el 50 por ciento de las ventas debido al tabaco de contrabando

RAFAEL ABOLAFIA

Los 237 estancos de la provincia no están pasando un buen momento. El tabaco de contrabando está haciendo mucho daño al sector. Se ha constatado un descenso de casi el 50 por ciento de las ventas en el último lustro, tal y como confirma el presidente de la Asociación Provincial de Estanqueros de Jaén (Aseproj), Cristóbal Núñez. Este colectivo, que agrupa a 168 negocios de la provincia, firmó ayer un convenio de colaboración con la Caja Rural de Jaén. "Es un apoyo que nos resulta de gran ayuda", explicó tras la rúbrica del acuerdo con el presidente de la entidad financiera, José Luis García Lomas. "Para nosotros es un orgullo respaldar a este sector", señaló el máximo responsable de la Caja.

La principal ventaja que obtienen los estanqueros es que consiguen un aplazamiento de los pagos que deben hacer al proveedor de sus productos. En principio, tienen que satisfacer la mercancía en un plazo máximo de diez días. Con el convenio suscrito con la Caja Rural de Jaén, pueden alargar ese periodo hasta los 25 días. De este modo, consiguen liquidez. Para poder beneficiarse de esta línea, tan solo es necesario suscribir una póliza de afianzamiento, que no supone gasto alguno para el estanquero. El convenio ofrece una segunda posibilidad para los dueños de estos negocios: una cuenta corriente con un interés preferente.

Igualmente, la Caja Rural pone a disposición de los miembros de la asociación una serie de productos financieros en condiciones muy ventajosas, como préstamos hipotecarios y personales, tarjetas y cuenta de crédito.

Cristóbal Núñez, que estuvo acompañado por todos los miembros de su junta directiva, explicó que el tabaco de contrabando puede suponer un grave problema de salud pública: "En la última operación que realizó la Guardia Civil, encontró estiércol de caballo junto a la picadura. No digo que lo mezclaran, pero sí que las condiciones no son, desde luego, las mejoras", sostiene. Según los estanqueros jiennenses, "se fuma más que nunca": "Lo que han bajado son las ventas de tabaco legal. Estamos muy preocupados", añade. Y es que muchos negocios están al borde del cierre porque no les salen las cuentas.

El PCE propone cambiar el modelo productivo

Bustamante destaca las propuestas de Unidos Podemos

F. REQUENA

El secretario provincial del Partido Comunista, Juan Francisco Cazalilla, junto al diputado de Unidos Podemos en el Congreso, Miguel Ángel Bustamante, comparecieron en rueda de prensa al hilo de los últimos datos de "crecimiento" y la presentación de los Presupuestos Generales del Estado para expresar una serie de enmiendas y propuestas con las que pretenden "paliar la sangría de desempleo que sufre Jaén en los últimos años". Bustamante confirmó que desde Unidos Podemos e Izquierda se presentará una enmienda a la totalidad de los presupuestos y se propondrá un cambio del modelo productivo. El diputado aseguró que el crecimiento que afirma el Gobierno que sufre Jaén no es más que un espejismo provocado por la temporada de recogida de la aceituna. "Tenemos un modelo de precariedad que se tiene que acabar con la derogación de las reformas laborales impuestas por PSOE y PP", aseveró.



RUEDA DE PRENSA. *Miguel Ángel Bustamante y Juan Francisco Cazalilla.*

denorte a sur

Ayuntamiento. El PSOE pide explicaciones sobre los "Jardines Secretos"

El PSOE pide al alcalde de Jaén, Javier Márquez, que explique qué fue de su proyecto estrella de la "Senda de los Jardines Secretos" en el casco antiguo. La iniciativa pasaba por reactivar los solares abandonados, tanto públicos como privados, y convertirlos en jardines con un uso cultural. "Tres años después, se han esfumado", aseveró la concejal socialista, María del Mar Shaw.

Asuntos Sociales. Apoyo a la Fundación Marcelino Champagnat

La teniente de alcalde y concejal de Asuntos Sociales e Igualdad, Reyes Chamorro, firmó un convenio de colaboración con el secretario de la Fundación Marcelino Champagnat, José Andrés Medina, a través del que el Ayuntamiento cede las instalaciones del centro social de San Felipe para la labor de ayuda a familias en riesgo de exclusión social de La Merced.

Urbanismo. JeC solicita informes sobre la casa de la calle Alegría

Jaén en Común registró, tras una nueva visita al inmueble situado en la calle Alegría, donde comprobaron que estaba en peor estado, un escrito ante el Ayuntamiento en el que solicita informe sobre los antecedentes del inmueble, sobre su estado y las intervenciones previstas por la Gerencia de Urbanismo. Si no reciben explicaciones, anuncian medidas legales.

Formación. Curso del Imefe para la obtención de aceites de oliva

La concejal de Servicios Técnicos Municipales e Imefe, Rosa Cárdenas, asistió al comienzo del curso organizado por el Instituto Municipal de Empleo y Formación Empresarial denominado "Obtención de aceites de oliva" destinado a 10 personas. Una formación que se desarrollará durante 270 horas en un sector que calificó de clave en la provincia de Jaén.

ACUMULACIÓN DE POBLACIÓN EN EL CERRO

Como es costumbre, la Romería de la patrona de la Diócesis de Jaén se celebrará el último fin de semana del mes de abril. Aunque en el municipio de Andújar se realizan muchos de los actos de la celebración, en el cerro del Cabezo, donde está la Basílica-Santuario y el poblado, asisten miles de personas en un solo fin de semana. De ahí que sea tan importante disponer de un dispositivo que vele por la seguridad de los devotos.



LAURA PLAZA

REUNIÓN. *Representantes de las administraciones públicas implicadas en el Plan del Cerro.*

Preparativos de seguridad para la fiesta de La Morenita

El Comité del Plan del Cerro se reúne para avanzar en la organización

LAURA PLAZA

Los preparativos de los trabajos del dispositivo para la Romería de la Virgen de la Cabeza avanzan. El Comité Asesor del Plan del Cerro celebró una reunión en la sede de Emergencias 112 Andalucía, presidida por la delegada del Gobierno, Ana Cobo. En el acto participaron los delegados territoriales de Igualdad, Salud y Políticas Sociales, Teresa Vega; y de Medio Ambiente y Ordenación del Territorio, Juan Eugenio Ortega, así como el alcalde de Andújar, Francisco Huertas. También acudieron representantes del resto de administraciones que forman parte del operativo, como lo son Diputación de Jaén, o el concejal de Seguridad Ciudadana del Ayuntamiento del municipio implicado, Jesús del Mora, además de la Federación de Peñas Romeras de Andújar.

La delegada del Gobierno señaló: "Seguimos trabajando con previsión en la organización de un gran dispositivo, que persigue que esta celebración discurra sin mayores incidencias y con la premisa de compatibilizar la seguridad y el disfrute de los romeros con la preservación de un entorno natural como es la Sierra de Andújar". Además Ana Cobo valoró la disponibilidad del Plan del Cerro como un instrumento de coordinación entre las distintas administraciones y los servicios que forman parte del operativo.

El procedimiento está diseñado bajo las normativas del Plan Territorial de Emergencias de Andalucía. El Plan del Cerro fue activado por primera vez para la Romería que se celebró en el año 2009, por lo que este año presenta su décimo aniversario. Los textos del procedimiento los elaboró la Junta de Andalucía, con el compromiso de gestionar con previsión, organización, planificación y coordinación el dispositivo que gestiona todas aquellas incidencias que pudieran aparecer durante la celebración de la festividad. Está demostrado que los planes de emergencia son las herramientas más eficaces para prevenir riesgos, atender con eficacia y conocimiento a los escenarios de urgencia y emergencia que se pudieran ocurrir. En resumen, estos planes se convierten en un instrumento esencial para la protección de los ciudadanos que se encuentren en el lugar donde actúan.

MEDIO AMBIENTE

Apertura de la oficina de prevención de incendios

La Concejalía de Medio Ambiente inaugura la Oficina Técnica en asesoramiento de prevención de incendios forestales para los propietarios de fincas y viñas, y todos los visitantes de la Sierra de Andújar.

La concejal del área, Candela Fuentes, señaló que el objetivo del nuevo servicio es ofrecer asesoramiento en materia de prevención de incendios forestales, dentro del Plan de Emergencias de las Viñas, que se realiza desde el Ayuntamiento. Actualmente, se encuentran en la toma de datos e identificación, con el que otorgarán a cada residencia registrada un código exclusivo y "fundamental" para que, en caso de emergencia, los servicios de rescate posean la localización exacta de cada una de las viviendas, y de sus características, afirmó la concejal. Además, se instalaron paneles informativos para señalizar los caminos y vías. Fuentes recalcó: "Solo intenta la señalización de las viñas", para que en caso de emergencia se actúe con mayor rapidez. Los caminos que hay en la sierra podrían convertirse en "laberintos" para aquellas personas que no la conozca. También expuso: "Tanto el año pasado como este estamos teniendo muchos problemas de vandalismo. De hecho la señalización que se puso el año pasado la hemos tenido que renovar por completo". Cabe destacar que la oficina de información se encuentra en la Concejalía de Medio Ambiente, en la calle Maestra, y atenderá a los interesados los jueves de, 10:00 a 13:00 horas, sobre cualquier duda relacionada con las inscripciones.

El diputado Bustamante visita la provincia para recoger propuestas

El político destaca la brecha salarial que hay en las mujeres

El diputado por Unidos Podemos y secretario provincial del PCA en Sevilla, Miguel Ángel Bustamante, visitó la sede del grupo local de su partido. Andújar es una de las paradas del recorrido que hará Bustamante por la provincia de Jaén. Ayer se presentaron los presupuestos generales del Estado en el Congreso y Bustamante explicó: "Entendemos que tenemos que estar en los municipios y bajar del escaño para estar con la gente". El diputado señaló que sus intenciones son luchar por unos presupuestos de "carácter social". Vamos a presentar una enmienda a la totalidad". Y, en su paso por Jaén, recogerá enmiendas parciales. "Entendemos que estos presupuestos que tienen un 34 por ciento menos de inversión, en base al techo de gastos, de los que se dieron por ejemplo en 2010, no son una solución para los vecinos y vecinas de Jaén, y para el conjunto de Andalucía. Comprendemos que es fundamental la lucha contra la pobreza, la exclusión social y la precariedad", afirmó Bustamante a los medios.

Asimismo, el diputado destacó que en los últimos años creció la desigualdad y la brecha salarial en las mujeres. Juan Francisco Cazalilla, portavoz local del grupo de IU, presentó algunas de las propuestas que Unidos Podemos llevará al Congreso. Cazalilla habló de la modernización del trazado eléctrico ferroviario, de la mejora de las conexiones de transporte en Andújar, de la reestructuración de la presa de Marmolejo y del Plan de Diversificación Agraria.

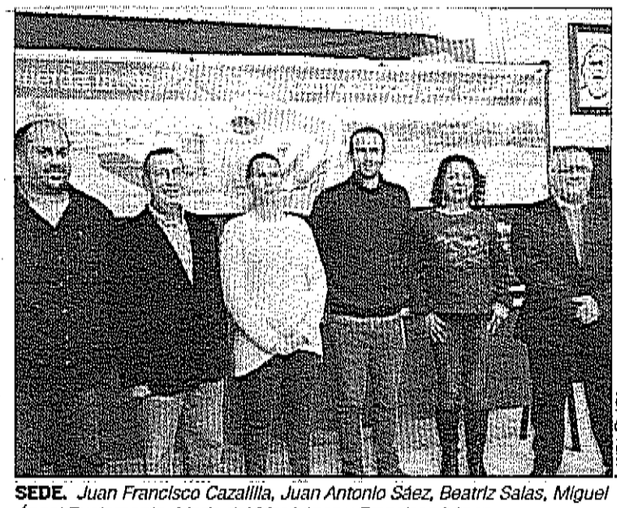

LAURA PLAZA

SEDE. *Juan Francisco Cazalilla, Juan Antonio Sáez, Beatriz Salas, Miguel Ángel Bustamante, María del Mar López y Francisco López.*

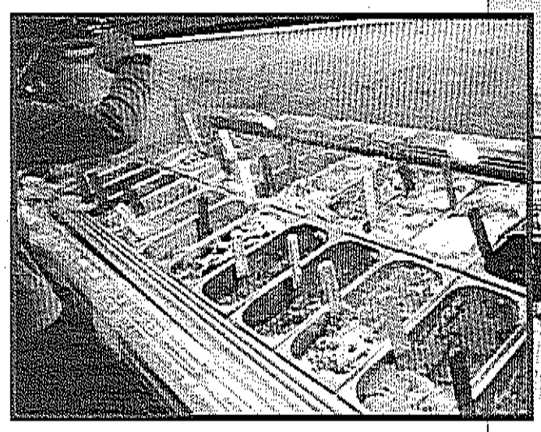

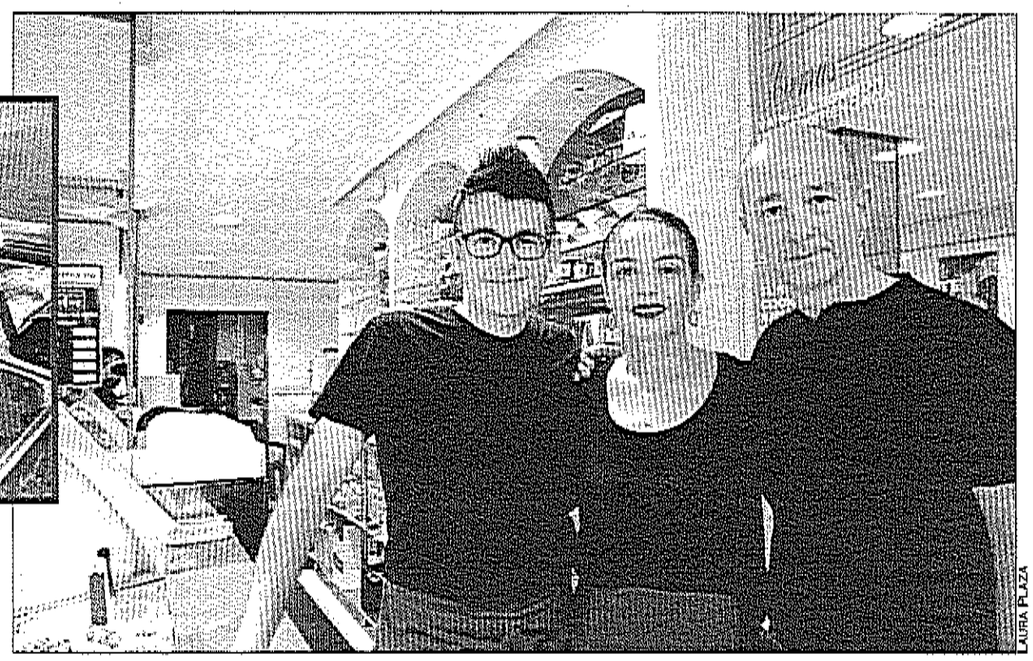

LAURA PLAZA

ARTESANÍA FAMILIAR. *Los hermanos Óscar, Ester y Alfonso, junto a los productos artesanos que elaboran en la heladería .*

HELADOS

Cuarenta años de tradición

La familia alicantina conmemora la apertura de su heladería con sus clásicos productos artesanos

LAURA PLAZA

La familia Durán llegó a Andújar hace 41 años del pueblo alicantino de Jijona. Tras comprar una heladería y un obrador, el municipio andujareño tiene por tradición dar la bienvenida a la primavera con sus helados. Alfonso Durán, padre, fue avisado por un amigo que estaba trabajando en Linares y que también era del municipio alicantino, de la venta del local que actualmente poseen en la plaza del Castillo. Y desde entonces, hasta ahora, la familia continua viniendo con el cambio estival. De sus seis hijos, cuatro son los encargados del negocio aquí, Alfonso hijo, Yolanda, Ester y Oscar. Además les acompaña Teresa, la mujer de Alfonso Durán hijo. Ampliaron su negocio, actualmente poseen otro local en la céntrica calle Ollerías, junto a la Capilla de la Virgen de la Cabeza. "En Jijona casi toda su población se dedica al trabajo de campaña de turrón en invierno, y de helado en verano. Cada uno va a un punto distinto de España. Puede haber gente en gran Canarias, Ibiza, o por la zona de Andalucía" explica Ester Durán, hija de Alfonso Durán padre.

Pero cada uno de sus habitantes crea sus propios helados. Con una población de unos 7.000 habitantes, Jijona se queda en verano con solo unos 2.000. "Es de agradecer una barbaridad que abras un negocio y la gente te haya echado de menos, que tenga ganas de verte. Que nos digan que como nuestro helado no hay ninguno" afirma Ester Durán. Los helados que realizan siguen la técnica artesanal de su padre, aunque adaptándose a las novedades de sabores, o productos para los alérgicos. Alfonso subraya que para la creación de helados usan leche, junto con el producto natural del que quieren hacer helado. Ponen emulsionante, con el que consigue la unión entre el lácteo y el alimento del que se quiera conseguir un helado. Se pasteriza a 85 grados, unos 20 segundos. Luego se baja la temperatura hasta cuatro grados, pudiéndose dejar así el resultado hasta 72 horas, hasta conseguir la maduración. El heladero subrayó que este paso consiste en: "Conseguir que todos los ingredientes se unifiquen". Tras su pasterización, se pasa a la mantecadora, "donde pasa de 12 a 13 minutos en agitación, hasta que se transforma en helado", apunta Alfonso. Y el último paso: "Por ejemplo, si son helados de nata y nueces, pues cuando se saca de la máquina, se le añaden las nueces", afirmó Alfonso Durán. Destaca que en el proceso de creación de sus helados no utilizan ni siquiera grasa de palma ni de coco.

Para conseguir el helado perfecto los ingredientes se deben unificar

Los helados carecen de grasa de palma y aceite de coco en su elaboración

En cuanto al traslado anual que realizan, Alfonso aclara: "El año se hace muy corto, cada seis meses se hacen maletas". El mayor inconveniente es la escolarización, tanto de los hermanos cuando se trasladan, como la de sus hijos. "Cuesta cambiarte de colegio, sobre todo el último trimestre", expone Alfonso, y por ello, sus hijos se quedan en Jijon.

El padre Pascual Villegas, nuevo rector para la Basílica-Santuario de la Virgen de la Cabeza

Domingo Conesa tiene como posible destino Madrid

El padre Pascual Villegas será el próximo rector de la Basílica-Santuario de la Virgen de la Cabeza. El trinitario tuvo un cargo superior en el templo del Cabezo con anterioridad, por lo que su acceso al nuevo cargo le coge con experiencia directa. Pascual Villegas es natural del municipio del Toboso (Toledo) e inició su carrera religiosa ingresando en el seminario menor de Algorta, en Vizcaya, en el año 1952. Aunque actualmente, el padre trinitario Villegas está cerca de los 80 años de edad, acumula un amplio bagaje. Entre los destinos en los que estuvo el padre Pascual, destacan Alcázar de San Juan (Ciudad Real), Córdoba, el municipio malagueño de Antequera o Madrid. En su lista de ciudades, además, encontramos Valdepeñas, también de Ciudad Real, donde ejerció nueve años como superior en la casa de este municipio, y como profesor, en las modalidades de Matemáticas y Religión. Junto a ello, fue el director del centro en el que impartía sus materias. Cabe destacar que ejercía, desde su nombramiento, en el año 2015, como Confesor Ordinario y Capellán del Monasterio de Santa Ana, de MM. Dominicas de la Orden de Predicadores, en Villanueva del Arzobispo. Con respecto al actual rector del hogar de La Morenita, el padre Domingo Conesa, tiene como posible destino la capital de España. Sin embargo, hasta el próximo mes de junio no se realizará la toma de los cargos, según pudo saber este periódico. Actualmente, el proceso para ello está a la espera de las confirmaciones de estos cargos y del futuro traslado de los padres trinitarios a sus futuros destinos. Así, Villegas tomara "posesión" como nuevo rector para la histórica Basílica-Santuario Virgen de la Cabeza en una fecha no concretada.



El padre Pascual Villegas.

CIFRAS DE ZAMORA

La provincia de Zamora, que no llega a 170.000 habitantes, posee unos 350 municipios, de los que en solo 47 gobierna el partido socialista. En la Diputación de Zamora nunca gobernó tampoco. "Y que en la Comunidad Autónoma de Castilla y León el Partido Popular es especialmente fuerte", afirmó el alcalde de Toro. "No es fácil ser un alcalde socialista" se lamentó Tomás del Bien en la cita celebrada de Andújar.



SOCIALISTAS. *Francisco Huertas, Tomás del Bien y Alfonso Peralbo, durante la cita de los socialistas.*

Prioridades para gobernar en el corazón de Castilla y León

El alcalde de Toro habla de salud y educación en una cita con socialistas

LAURA PLAZA

El alcalde del municipio zamorano de Toro, Tomás del Bien, fue el último invitado a la actividad "Los socialistas en las instituciones". Francisco Huertas, secretario general de la agrupación local socialista y alcalde de Andújar, presentó al invitado de la sesión. "Con este programa lo que intentamos es que compañeros que tienen responsabilidades en la gestión de otras instituciones, otros ayuntamientos, otras diputaciones, distintas delegaciones de la Junta de Andalucía, ofrezcan su testimonio para que los militantes estén informados", resaltó. Huertas señaló que la elección de un alcalde de otra comunidad se realizó para mostrar dos situaciones. "Vivimos en una comunidad autónoma en la que en cualquier pueblo, por pequeño que sea, nos encontramos un punto de atención médica, un colegio, nos encontramos un centro de mayores. Y aquí en Andalucía damos por hecho de que eso es así, y también de que en todos los lugares se realiza", señaló el secretario local socialista. Aunque como demostró, más tarde, el invitado, no es siempre así.

El alcalde de Toro quiso mostrar las diferencias de población y extensión, que existen entre la comunidad de Castilla y León y Andalucía. Situó el municipio que gobierna, el segundo más grande de toda Zamora, pero con tan solo 9.000 habitantes. Esta región no llega a los 170.000 habitantes, una provincia con pocos más que tan solo en la capital jiennense. Del Bien inició su intervención con datos sobre la situación sanitaria que vive y subrayó: "Andalucía es una privilegiada". Explicó que siendo Toro la cabeza de comarca de 27 municipios, que no superan los 200 habitantes, no poseen ni un consultorio médico. "La asistencia sanitaria se limita a que un coche con un médico y un enfermero paren durante cinco minutos un día a la semana", explicó. También subrayó que poseen un único pediatra para su comarca, que llega a los 15.000 habitantes. Con respecto a la educación, el alcalde de Toro mencionó que es un asunto que le toca muy de cerca, pues él es docente, y lo fue en Andalucía, por lo que conoce de primera mano las diferencias. Comenzó con la descripción de la situación diaria de alumnos: "Vemos la triste realidad de que cierran colegios cada año. Y que independientemente de la población, no se considera la educación un servicio. Hay niños que para llegar a su hora tienen que hacer entre cuarenta y cincuenta kilómetros por carretera de montaña diariamente". Y en cuanto a la equipación de las aulas, no poseen una pizarra electrónica por aula, sino por centro. Tampoco poseen un sistema informático adaptado a las necesidades didácticas diarias. Finalmente, el ponente respondió a las dudas de los asistentes.

JUNTA DE ANDALUCÍA

Primera aportación trimestral de la Patrica

El municipio de Andújar recibió 481.594,57 de euros en el primer trimestre de la Patrica de este año 2018. En total, la Consejería de Hacienda y Administración transfirió a los ayuntamientos de la provincia de Jaén 11,18 millones de euros en este primer tramo. La Patrica son los fondos de participación de las entidades locales en los tributos de la comunidad autónoma. A lo largo de este año, los municipios jiennenses obtendrán un total de 44,74 millones de euros de estos fondos, que se distribuirán en cuatro pagos a lo largo del 2018. La cuantía total que obtendrá la Comunidad Autónoma andaluza asciende a 480 millones de euros.

Con esta aportación monetaria, la Junta de Andalucía permite a los ayuntamientos seleccionar sus prioridades de gasto para el ejercicio de su autonomía municipal. En cuanto a la distribución de las cuantías, se hace por medio de una fórmula objetiva donde se pondera la población, la dispersión geográfica, superficie urbana y la capacidad fiscal.

BOMBEROS Y MAPFRE

Fiesta sobre seguridad y protección para jóvenes

Seguridad para los jóvenes. Profesionales del Parque de Bomberos de Andújar, junto con la Fundación Mafre, organizarán, el próximo sábado 14 de abril, la "Fiesta de la Prevención". Durante esta celebración se realizará una programación con actividades sobre prevención de incendios y primeros auxilios. Esta iniciativa está enfocada para aquellos escolares del municipio andujareños que deseen participar. Las distintas acciones se desarrollarán en la Plaza de España, frente al Ayuntamiento. Comenzará el acto a partir de las diez de la mañana y estarán desarrollando las actividades hasta las dos y media de la tarde. Los objetivos de esta fiesta de seguridad son la divulgación de conocimientos de autoprotección y la formación de los usuarios para poseer las normas básicas de evacuación en caso de incendio en el lugar donde se encuentren y de primeros auxilios.

Los clásicos se reinventan en inglés

El XXII Circuito de Teatro Escolar regresó al Teatro Principal de Andújar, de nuevo, con la producción de "Teatro La Paca". En esta ocasión, interpretaron una adaptación de la historia de "La Bella y la Bestia" y, en inglés, "Sueño de una noche de verano", de Shakespeare. En esta última obra, los actores contaron con la participación del público para su escenificación. Además, usaron clásicos musicales para contar la historia. Teatro La Paca lleva en los escenarios desde 1992 y adapta toda clase de obras a jóvenes.

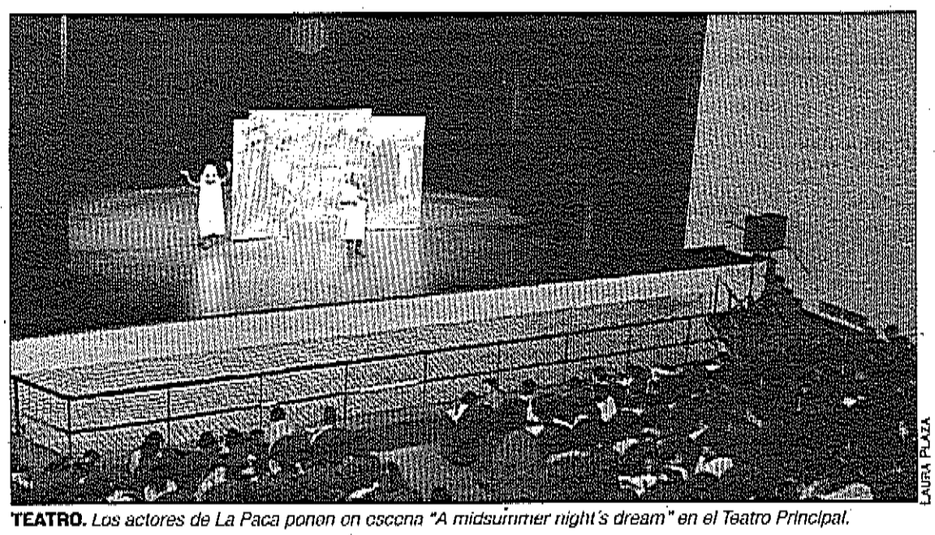

TEATRO. *Los actores de La Paca ponen en escena "A midsummer night's dream" en el Teatro Principal.*

Recopilación de dos siglos de historia de La Morenita

El XVI Pórtico inicia su programación con una enciclopedia romera

LAURA PLAZA

El XVI Pórtico de Romería comenzó el pasado jueves con la presentación del libro "La Romería de Nuestra Señora de la Cabeza", una manifestación sobre el sentido popular. Este texto, que recoge los programas, carteles, pórticos y pregones desde el siglo XX a la actualidad, es obra de Francisco Fuentes, y contó con la colaboración de Juan Rivillas y José Montero. "El libro consta de 469 páginas, formando una enciclopedia romera", anunció el autor. Respecto al proceso, Fuentes señaló: "Ha sido muy lento, y muy dificultoso. Porque el núcleo del libro son los programas de romería. Hoy los tenemos muy a mano, pero si nos remontamos a 1909, es más complicado". Con respecto al material que consiguió obtener a lo largo de los cinco años en los que trabajó en este proyecto, subrayó: "Todo el material, desde el siglo XX hasta la fecha, estaba en muy malas condiciones, y en manos de particulares". Tras todo el proceso de creación del libro, Francisco Fuentes desveló que cuando lo tuvo en sus manos, se emocionó.

Juan Rivillas fue el encargado de la digitalización y restauración de los documentos que se usaron. "Digitalicé unas 350 páginas, aproximadamente", señaló. "Mi amigo Juan lo ha limpiado, le ha lavado la cara y lo ha presentado como Dios manda", destacó Francisco Fuentes del trabajo del otro colaborador. Por último, Juan Madero se encargó de la edición del material. A lo que también añadió: "Mi faceta ha sido como amigo de Paco y de Juan, durante estos cinco años, viviendo el proceso de cerca". Asimismo, las actividades del XVI pórtico continuaron ayer con las presentaciones del cartel de las peñas "Aires de Romería" y "Rincón del Arte". Así, hoy tendrá lugar la cuarta subida al Santuario "Homenaje a la Tercera Edad".



PRESENTACIÓN. *Autores, Gobierno local y representantes de la Cofradía, en el acto.*

Junto a ello, la programación permanecerá abierta hasta el próximo lunes con la inauguración de la exposición "Virgen de la Cabeza romería cien x cien". Se celebrará en la Sala Municipal de Exposiciones de la Casa de la Cultura.

Por otro lado, el próximo 16 de abril se presentará el trigésimo segundo número de la revista "Mirando al Santuario", en la antigua iglesia de Santa Marina, a partir de las 21:00 horas. Al día siguiente, el 17 de abril, se exhibirá, por primera vez, el libro "Pinturas y mosaicos de la Basílica y Real Santuario de Nuestra Señora de la Cabeza", obra del trinitario del Santuario, el padre Francisco Adán Morales. El miércoles, 18 de abril, tendrá lugar un concierto de la mano de la banda de música Maestro Amador de Andújar. Por último, el municipio acogerá la conferencia "El Escuadrón de la Guardia Civil. Historia y cometidos actuales", a cargo del comandante Idafe Gallego, y, por último, se celebrará la entrega de los Galardones Romero de Oro y Romero del Año, el próximo 20 de abril. Será una gala muy especial con multitud de premiados.

ÁREA DE JUVENTUD

Nueva fecha para el II Festival de la Primavera

El próximo sábado, 14 de abril, tendrá lugar el II Festival de la Primavera, en los Jardines de Colón. La concejal de Juventud del Ayuntamiento de Andújar, Nuria Rodríguez, presentó esta actividad, que se extenderá desde las 17:00 hasta las 00:00 horas. Rodríguez señaló que se estuvo postergando la celebración por las inclemencias meteorológicas que sufrió el municipio durante el mes de marzo. Para esta fiesta, se contará con las actuaciones de DJs locales, de Melly, Rafa Helenya, Gerard y Jose Luis Baltanás, además del espectáculo del grupo Fusión Latina. Respecto al sistema de seguridad, la concejal de Juventud explicó: "Desde hace dos años tenemos la presencia de una UVI móvil, con personal sanitario; y un dispositivo de seguridad". Además dos personas de seguridad darán vueltas dentro del recinto para actuar en caso de que alguien necesite la ayuda de la UVI. También expuso los motivos del cambio de lugar del evento. Rodríguez aseguró que el año pasado se realizó en la zona habilitada para el botellón, que era Requero, pero, explicó que, al tener la autovía al lado, no estaban conformes con el sitio. "Decidimos volver a Colón porque está más concentrado".

Con respecto a la convocatoria que existe para una fiesta hoy, Rodríguez subrayó: "Es totalmente ajena a este Ayuntamiento y la policía está avisada del evento. En cuanto al consumo de alcohol, la concejal dijo que es algo que el Ayuntamiento no "puede evitar".

Puche presenta los presupuestos del Partido Popular para 2018

El senador considera que estos son los "más sociales"

El senador del Partido popular de Jaén, Gabino Puche, visitó Andújar para presentar los presupuestos de 2018. Junto a él estuvo presente el vicesecretario del grupo popular local, Francisco Carmona. Puche señaló que los presupuestos son "tremendamente sociales". "De cada diez euros que se van a gastar en el presupuesto, 7 son para un gasto social", enfatizó el senador. Asimismo, explicó que tienen cinco objetivos fundamentales. El primero, el mantenimiento del crecimiento y la creación de empleo. En segundo lugar, el senador Puche señaló que estos son los presupuestos "de la recuperación". Y explicó: "Pretendemos que lleguen a todos los sectores de la sociedad, a todos lados. Pero con mucha más incidencia en las personas desfavorecidas". Otro de los objetivos que enumeró el "popular" es el de "reforzar el estado de bienestar".

En cuarto lugar, el senador afirmó que tienen un objetivo "muy importante", que es recuperar y proteger "la pujanza" de lo que fue la clase media española. Segmento de la sociedad a la que describió como "el motor del país", al igual que subrayó que "siempre" ha el elemento" vertebrador" que ha permitido el funcionamiento "correcto" de la sociedad española. "Acabar con el déficit presupuestario es el último punto a tratar. Queremos cumplir con nuestra palabra con Bruselas, y salir del procedimiento de vigilancia del déficit recesivo", expresó el senador del Partido Popular.

Por último, Puche aseguró que han conseguido estar "en los límites" que Europa les exigía. En resumen, el "popular" subrayó que el objetivo fundamental de estos presupuestos se basa en consolidar la recuperación económica.

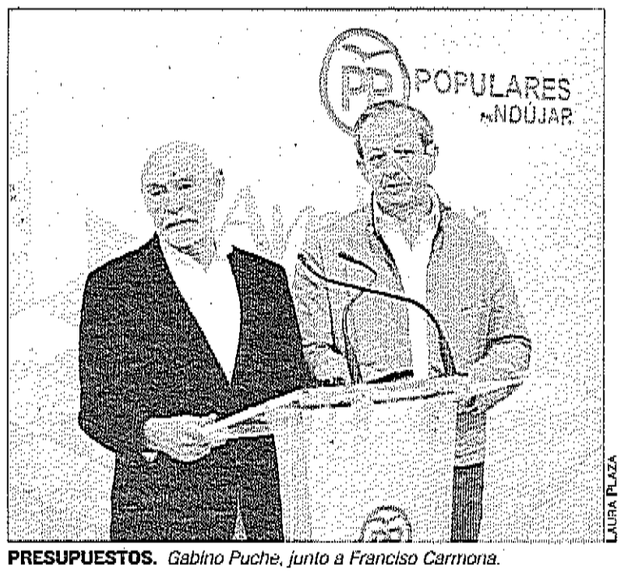

PRESUPUESTOS. *Gabino Puche, junto a Francisco Carmona.*



FESTIVAL. *El grupo de magos encargados del divertimento de la población de Andújar, en una de las actividades celebradas.*

La ilusión se apodera de las calles por un fin de semana

La segunda edición de "Andújar... tiene magia" se celebra a pesar de la lluvia

LAURA PLAZA

El centro histórico de Andújar se llenó de espectáculos y diversión. Durante dos días se celebró el "II Festival "Andújar... tiene Magia", en el que una veintena de ilusionistas pasó por las calles para realizar trucos ante los desprevenidos transeúntes. Los magos que actuaron en el municipio, vinieron acompañados de sus amigos y familiares. El mismo viernes realizaron trucos de magia en la Sala Lola's Lounge Rock Café, con actividades "especiales" enfocadas hacia la población joven del municipio. Los especialistas en trucos estuvieron en este local hasta las tres de la mañana. Nickolas Mártin destacó la aceptación que vivieron desde el primer día, cuando grandes grupos los rodeaban mientras hacían magia. En días previos, el Mago Miguel y Nickolas Mártin visitaron tres centros escolares, los colegios Capitán Cortés, la SAFA y "Madre del Divino Pastor".

Ayer, la mañana despertó la mañana con lluvia, pero esto no impidió que volvieran a salir a hacer magia a los transeúntes. Aunque acortaron sus recorridos, se pudieron ver en la plaza de abastos o en los soportales que hay en la de España. Por la tarde, los ilusionistas participaron en la "Gala Mágica" en el teatro Principal, a partir de las ocho y media. Efectuaron demostraciones en esta actividad, con las que se disfrutó de la habilidad del mago-cómico Fran Manza, Nickolas Mártin, Blas Moreno y Valery. Los presentadores del acto fueron el Mago Miguel y Michel Mágico. Nickolas Mártin explicó que su gremio pone en práctica "un arte milenario", en el que quienes le dan vida sacrifican muchísimas horas para llegar al máximo nivel.

Tras la citada convocatoria, pusieron el broche final a dos intensos días. El Mago Miguel, uno de los encargados del desarrollo de la cita, expuso: "Hablamos de magia y se nos vienen a la cabeza los niños. Todo lo que se hace está dirigido a todos los públicos. Especialmente a un público de entre cero y ciento nueve años".

El festival estaba organizado por el Ayuntamiento de Andújar y contó con la colaboración del Círculo Mágico Jiennense, Lola's Lounge Rock y CIM Producciones. El concejal de Cultura, Juan Lucas García, explicó que este tipo de iniciativas posee, para el equipo de Gobierno municipal, el mayor interés, y en este caso en materia de cultura la intención es preparar, en función de lo que demanda la ciudadanía, una programación atractiva para su disfrute.

GRUPO SOCIALISTA

Campaña de promoción del ejercicio físico diario

La agrupación local socialista, con motivo del Día Internacional del Deporte, para el Desarrollo y la Paz, promovió una campaña en las redes sociales para la promoción deportiva y del mantenimiento de un estilo de vida saludable. Miguel Ángel Martínez Tajuelo, secretario de esta área del PSOE de Andújar, subrayó: "El deporte es una herramienta muy importante para el desarrollo de nuestra sociedad". El responsable orgánico expuso que practicar alguna actividad ofrece una fuente de valores que solo se pueden conseguir mediante la disciplina deportiva, pero que es de mucha utilidad para otras actividades que desarrolla cualquier persona en su día a día.

El secretario sectorial socialista añadió: "Se pretende animar a todas las personas, sean cuales sean sus capacidades o edad, a practicar deporte". Martínez Tajuelo señaló que desde el Ayuntamiento, y desde el órgano de Deportes en concreto: "Se está al lado del colectivo del deporte y escuchando sus necesidades". El responsable aseguró que desde que el PSOE está en el Gobierno, el Ayuntamiento va al día en subvenciones, tanto a clubes como a escuelas municipales". Remarcó: "Facilitamos la entrada a nuevas disciplinas, como el tiro con arco, el ajedrez y la gimnasia rítmica". Miguel Ángel Martínez también recordó que el municipio ha recuperado grandes convocatorias de alcance internacional en ocasiones, como ocurre con el Memorial Francisco Ramón Higueras.

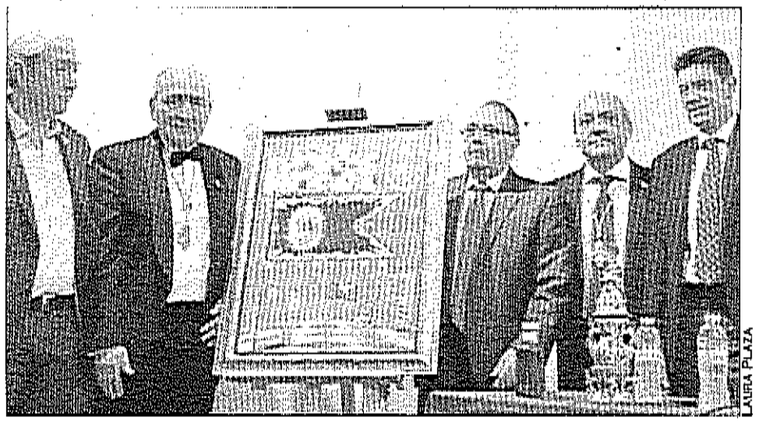

Nuevo cartel de la Peña Rincón del Arte

La Peña Romera Rincón del Arte presentó su tradicional cartel para la fiesta grande de La Morenita. El trabajo fue realizado por el artista local José Antonio Talero. En el acto estuvo acompañado del presidente del colectivo, Antonio Mendoza; el de la cofradía, Manuel Ángel Vázquez, y el edil de Cultura, Juan Lucas García.

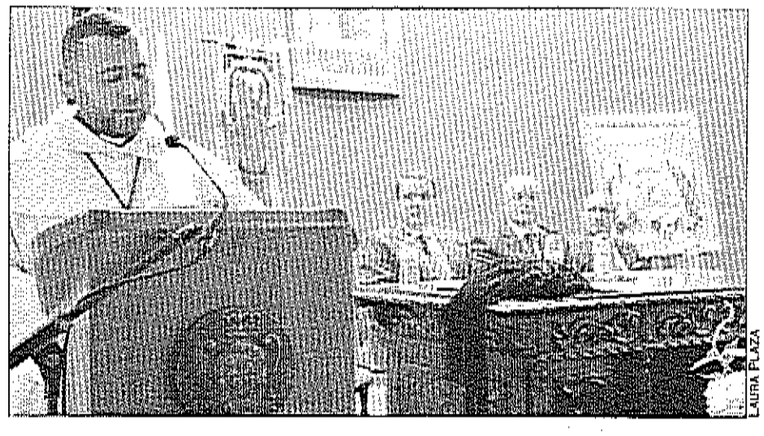

"Aires de Romería" presenta su imagen

El cartel de la Peña Aires de Romería Virgen de la Cabeza se presentó en las caballerizas del Palacio de los Niños de Don Gome. Bonoso Latorre, miembro de la agrupación, fue el autor de la obra de este año. El padre trinitario Manuel García se encargó de la presentación del acto, en el que se exaltó la fiesta mariana.

PASCUAL VILLEGAS



Natural de El Toboso (Toledo), llegará a Andújar el próximo mes de junio como superior de la casa trinitaria. Con él se producirá la unión de las dos comunidades, la que hay en la ciudad y la que se encuentra arriba, en el Santuario del Cabezo. Con cerca de ochenta años a sus espaldas, el religioso pretende promiconar la devoción a la patrona de la diócesis jiennense

NUEVO SUPERIOR DE LA BASILICA-SANTUARIO DE LA VIRGEN DE LA CABEZA

"He sido profesor toda la vida"

LAURA PLAZA

—¿Cómo fue su elección para este nuevo cargo de superior?

—Los cargos internos de la orden los hace el capítulo provincial, el superior de todas las casas. Y al comentar lo de la casa del santuario, me eligieron a mí. Yo esperaba ya quedarme libre. Porque, claro, yo comencé en el año 1965 en Alcázar de San Juan (Ciudad Real) y llevo toda la vida en la docencia, hasta que me jubilé en 2013. Se reúne el capítulo provincial, los cuatros consejeros, secretario provincial y representantes de las casas. Nos juntamos unos treinta religiosos y allí se va proponiendo y se hacen nombramientos democráticos. Los religiosos votan los superiores de cada una de las casas

—No es la primera vez que usted está en el santuario, ¿cómo fue su vivencia en el pasado?

—Desde que terminé de estudiar, comencé a ser profesor y lo he sido toda la vida. Y ahí, en el santuario, teníamos dos grupos de seminario. Dábamos las clases el padre Saturnino, el padre Benjamín y yo. Atendíamos el Santuario de la Virgen de la Cabeza y la parroquia. Entre los años 1979 y 1982 estuve de superior en el santuario y, desde ahí, ya pasé al Seminario de Alcázar de San Juan. De 1982 a 1985 estuve de superior allí.

—¿Cuándo accederá a su cargo y se trasladará a Andújar?

—A mediados de junio. Todavía no han señalado la fecha. En el trienio pasado tomé posesión de la casa del santuario de Villanueva del Arzobispo, de la Virgen de la Fuensanta. Luego cerraron la casa, me mandaron a Córdoba y, ahora, el capítulo me ha nombrado superior del de la Virgen de la Cabeza.

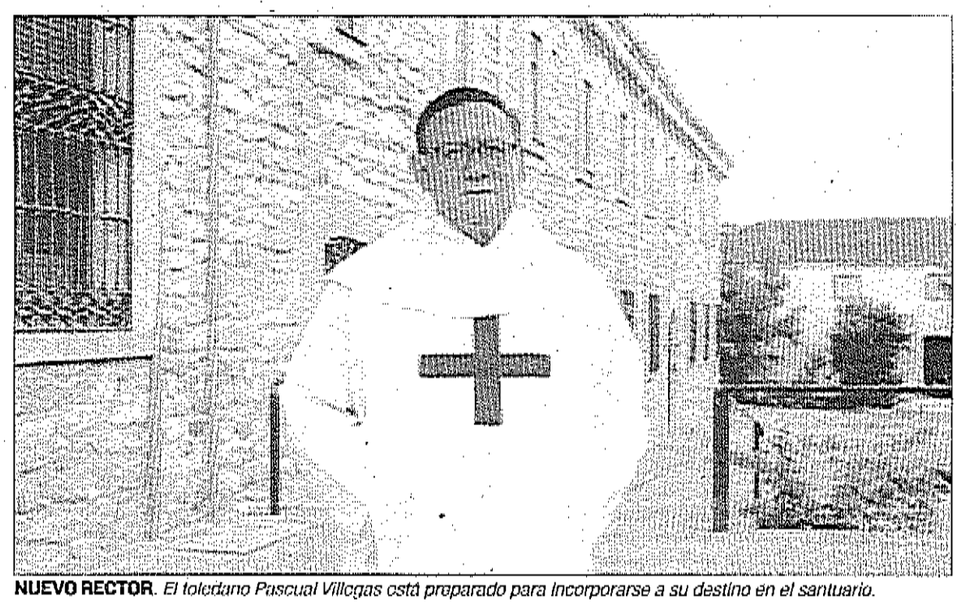

NUEVO RECTOR. *El toledano Pascual Villegas está preparado para incorporarse a su destino en el santuario.*

—¿Cómo se presenta el trabajo que le espera en la Basílica-Santuario de la Virgen de la Cabeza?

—Será más fácil que hasta ahora, cuando había solo tres o cuatro religiosos. Estaremos seis o siete. La casa de Andújar formará parte de la comunidad del santuario, por lo que va a ser comunidad única. La casa del pueblo, la capilla de la Virgen y la comunidad del santuario, serán únicas. Resultará más fácil al ser más, pues podremos atender mejor cada una de las comunidades que tengamos que llevar. Antes de 1982 también era solo una casa. Anteriormente era sola una comunidad. El santuario, como fue seminario durante un periodo de tiempo, pues aquella comunidad del seminario era más importante, y el superior se encontraba arriba, mientras que, en Andújar, había una delegación de la comunidad de arriba. Después se propuso su separación y han estado independientes, con ministro y superior distinto hasta ahora, hasta este capítulo que hemos celebrado en Sevilla.

—¿Qué mensaje quiere mandarles a los devotos de La Morenita?

—Considero que es muy numerosa y ferviente la devoción que se tiene a la Virgen de la Cabeza. Y para eso voy, para secundar esa devoción, hacerla más fervorosa. Ese es el principal objetivo con el que me estableceré en tierras de Andújar.

PERFIL

FRUCTÍFERAS CARRERAS RELIGIOSA Y EDUCATIVA

Pascual Villegas inició su carrera religiosa en el año 1952 en el Seminario Menor de Algorta (Vizcaya). Tras terminar su formación, comenzó en el mundo de la enseñanza. Ha sido profesor de Matemáticas y Religión. Hasta el año 2013, cuando se jubiló, impartió clases en centros docentes de la provincia de Jaén. Estuvo en la casa trinitaria de Villanueva del Arzobispo hasta que la cerraron y se trasladó a Córdoba, ciudad donde actualmente reside. Durante varios trienios ejerció consejero provincial e incluso participó en el gobierno provincial en la orden trinitaria. Entre sus ciudades de destino se hallan Alcázar de San Juan y Valdepeñas (Ciudad Real), Antequera (Málaga) y Madrid.

San Eufrasio estrena cartel para sus fiestas

El autor local Ángel Fernández, creador de la obra anunciadora

El patrón de Andújar, San Eufrasio, ya tiene cartel para la celebración de su festividad de este año. El acto presentación se celebró en la antigua iglesia de Santa Marina. La obra, fue creada por Ángel Fernández Muñoz, quien también fue pregonero de la Semana Santa de 2018. El encargado de la introducción fue Pedro Palenciano. En la convocatoria estuvieron el presidente de la Cofradía de San Eufrasio, Salvador Paulano; la hermana mayor, Josefa Fuentes, y el resto de la comitiva. El presidente de la Agrupación de Cofradías y Hermandades, Alfonso Soto, y el consiliario del colectivo protagonista, el padre Sebastián Guerrero, también acompañaron el acto. Parte de la Corporación Municipal acudió, igualmente, a la puesta de largo de la esperada obra.

El pregón del patrón del municipio andujareño y de la Diócesis de Jaén será el próximo 4 de mayo, a partir de las ocho y media de la tarde, en el teatro Principal. El discurso anunciador correrá a cargo de Jesús Carlos Domínguez.



LAURA PLAZA

PUESTA DE LARGO. *Ángel Fernández, Josefa Fuentes, Pedro Luis Rodríguez y Salvador Paulano, en la*

La esencia fotográfica de La Morenita, en una exposición

La Casa de la Cultura acoge una muestra romera hasta el próximo 14 de mayo

LAURA PLAZA

Treinta fotografías que componen la exposición "Virgen de la Cabeza Romería cien por cien" colgarán, en la Casa de la Cultura, hasta el próximo 14 de mayo. La propuesta del fotógrafo Manuel José Gómez se completa con números de la revista "Mirando al Santuario" y programas de actos romeros. Su inauguración se encuentra dentro de la programación del "XXVI Pórtico de Romería". El alcalde de Andújar, Francisco Huertas, y el diputado de Cultura y Deportes, Juan Ángel Pérez, inauguraron la muestra junto con el comisario de la exposición, Enrique Gómez, y el concejal de Festejos, Pedro Luis Rodríguez. La iniciativa está organizada por el Instituto de Estudios Giennenses, de la Diputación de Jaén, y además cuenta con la colaboración del Ayuntamiento de Andújar.

El diputado Juan Ángel Pérez agradeció a todas las personas que hicieron posible que esta exposición, por tercer año consecutivo, se inaugurara en la Casa de la Cultura de Andújar". Además celebró los 66 años del IEG, que consigue "hacer cosas como esta exposición", dijo. Por su parte, el alcalde de Andújar subrayó: "Las fotos que hace Manuel José Gómez tienen vida. Son capaces de atraerte y meterte dentro de esa fotografía".

Enrique Gómez, que pertenece al Instituto de Estudios Giennenses, explicó que la muestra "pretende mostrar, a propios y extraños, lo que supuso y supone la devoción a la Virgen de la Cabeza desde la cultura". Pedro Luis Rodríguez destacó, asimismo, sobre el grupo de treinta fotografías: "Consigue ahondar en el conocimiento de nuestras raíces históricas". Alumnos del Conservatorio Oficial de Música de Andújar interpretaron canciones romeras, entre las que no faltó el "Himno a La Morenita".

El siguiente acto de la programación del vigesimosexto "Pórtico de Romería" el lunes, 16 de abril, se presentará el trigésimo segundo número de la revista "Mirando al Santuario". Al día siguiente se presentará, por primera vez, el libro "Pinturas y mosaicos de la Basílica y Real Santuario de Nuestra Señora de la Cabeza", texto original del trinitario Francisco Adán Morales. Seguirán las actividades el miércoles 18 de abril, con un concierto que dará la banda de música Maestro Amador de Andújar. El jueves 19 se ofrecerá la conferencia "El Escuadrón de la Guardia Civil. Historia y cometidos actuales". A cargo de esta exposición estará el comandante Idafe Gallego. Para terminar los actos del "Pórtico de Romería" de este 2018, el sábado 20 se hará entrega de los galardones "Romero de Oro" y "Romero del Año".

Todas estas actividades se celebrarán en la antigua iglesia de Santa Marina. También presentaron sus carteles las peñas Aire de Romería y Rincón del Arte, y Francisco Fuentes presentó su libro recopilatorio "La Romería de Nuestra Señora de la Cabeza".



LAURA PLAZA

ACTO. *Manuel José Gómez, Enrique Gómez, Juan Ángel Pérez, Francisco Huertas y Pedro Luis Rodríguez cortan la cinta.*

MOVIMIENTO EUROPEO

Implicación diaria de la Unión Europea

El periodista andujareño Juan Cuesta visitó el instituto Nuestra Señora de la Cabeza durante las "Jornadas del Movimiento Europeo en la Escuela". Cuesta es, actualmente, director de Programas de la Escuela Internacional de Comunicación, Reputación y Asuntos Públicos, además de profesor de Sociedad de la Información y Opinión Pública en la EAE Business School. También trabajó muchos años en la RTVE. Sobre la iniciativa que protagonizó, Cuesta explicó que esta iniciativa: "La promueve el movimiento europeo con el ánimo de popularizar la idea de Europa y que los escolares españoles sepan que nos estamos moviendo en este medio natural". El docente mostró a los alumnos del instituto andujareño "el día a día de la vida, regulado por la Unión Europea": "Desde la composición del cacao que tomamos por las mañanas para desayunar, hasta el transporte escolar o la multa que le pondrán a la televisión de turno por haberse excedido el tiempo de publicidad", dijo.

Añadió, igualmente, que la función de estas jornadas era ser una "charla motivacional", pues los aspectos teóricos de Europa corresponde a los profesores. Sobre la iniciativa, Cuesta manifestó: "Nos han pedido, desde el Movimiento Europeo Internacional, que recojamos mensajes desde Europa, con un 'hastag' para que, por medio de esos mensajes que se manden por la red social Twitter, los jóvenes escriban sugerencias o propuestas.

Historia sobre "la aventura de la vida"

Nueva obra literaria del escritor Francisco Javier Guerrero

Francisco Javier Guerrero es un andujareño que se mudó, con 18 años, a Madrid. Allí estudió Comunicación Audiovisual en la Complutense. "Siempre me gustó contar historias", expuso el escritor. Y añadió: "Ese afán de querer contar aventuras me llevó a buscar una carrera que vinculara esa vocación", afirmó Guerrero. Volvió a su ciudad natal para presentar su libro "Héctor y la llave perdida", obra en la que invirtió dos años de escritura. Respecto a la obra, Guerrero expuso: "Es una historia que es la historia de todos. Es la aventura de la vida. La de no ponerse límites a uno mismo, ni que nadie se los ponga. La de ir a donde uno quiera ir, aunque creas qué te vas a golpear o tengas miedo, la vida hay que vivirla y hay que arriesgarse". Respecto a su carrera, explicó: "Previamente a la escritura de esta novela he trabajado en el sector audiovisual en diferentes sectores. En mi etapa universitaria sí que tuve presencia en el mundo del cortometraje. Participé en algunos festivales".

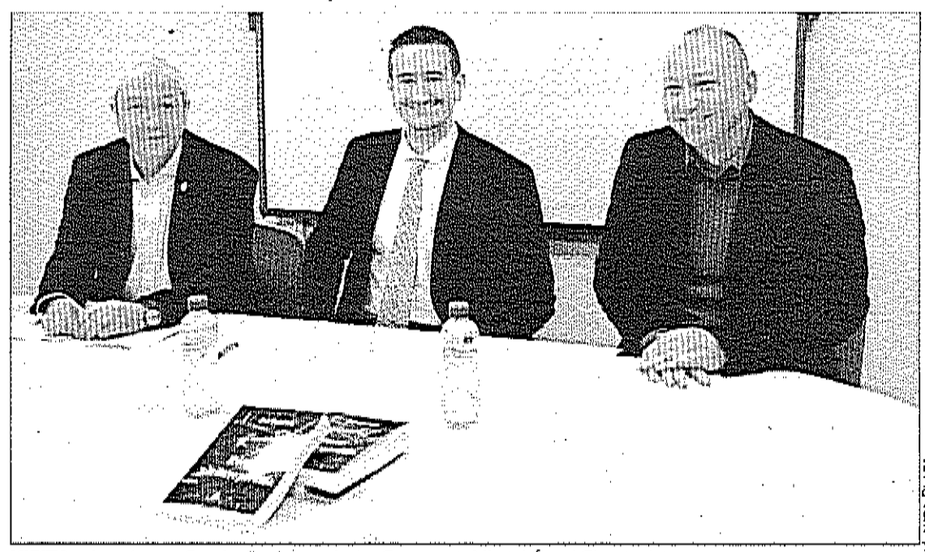

LAURA PLAZA

VISITA. *Juan Lucas García, Francisco Javier Guerrero y Miguel Ángel Chamocho.*

GALARDÓN DEL AYUNTAMIENTO

Componentes del equipo de Gobierno del Ayuntamiento, además de recibir a la treintena de participantes el mismo viernes, les harán entrega de un trofeo de reconocimiento. El acto será el próximo domingo, con la comida que cierra la programación de esta edición de Vehículos Antiguos. El almuerzo se realizará en los Pinos, restaurante que está en la carretera de la Virgen, camino de los participantes.



LAURA PLAZA

HISTORIA DEL AUTOMÓVIL. *Pedro Illescas, Jesús Del Moral y Amador Calor con el cartel del evento.*

Más de un centenar de años de historia en las carrocerías

Se celebra el XVII encuentro de vehículos históricos "Ciudad de Andújar"

LAURA PLAZA

El encuentro de vehículos históricos "Ciudad de Andújar" llega a la mayoría de edad con su dieciochoava edición. El evento automovilístico se desarrollará a lo largo del fin de semana, del 13 al 15 de abril.

"En estos tres días, las calles de Andújar se llenarán de historia del automovilismo. Pero, sobre todo, de una imagen de cómo eran nuestras calles y nuestras ciudades a principios del siglo XX", señaló el concejal de Turismo, Jesús del Moral. Las primeras actividades comenzarán el viernes con un desfile dentro del municipio andujareño. Del Moral destacó que se pasearán por las principales calles. Así, el recorrido principal se realizará en la Avenida Blas Infante, continuará por Puerta Madrid, corredera Capuchinos y la plaza del Sol. Asimismo, se prolongará por las calles Veintidós de Julio, Ollerías y San Francisco, hasta la plaza Vieja, pasando por las calles La Plaza, Gabriel Zamora, Pino, Lope de Vega y La Palma. El recorrido se extenderá por el Altozano Bernardo Martínez, las calles Los Hornos, Ibáñez Marín, Doctor Montoro, 12 de agosto e Isidoro Miñón.

Pasarán también por la plaza del Castillo y plaza Vieja, por la corredera San Bartolomé, el Paseo de la Feria y Colón, el Paseo de Joaquín Colodrero, Avenida Andalucía y plaza del Sol. Y, por último, desde el Altozano Virgen María, pasando por la calle Truco, se pararan en la Plaza de España. Y una vez allí, se aparcarán "para el disfrute de todos", señaló Del Moral. Cabe destacar que los automóviles serán guardados en el Pabellón Ferial. Por otro lado, el sábado realizarán una primera etapa de 184 kilómetros, desde Andújar, pasando por Mengíbar, hasta Santisteban del Puerto. Y el domingo tendrán un recorrido de 64 kilómetros hacia la Basílica-Santuario de la Virgen de la Cabeza. Esta etapa se extenderá por la carretera de la Virgen "donde los participantes podrán disfrutar de nuestra sierra", anunció el concejal de Turismo.

Organizado por el Club de Vehículos Históricos Ciudad de Andújar, el evento cuenta con la participación del Ayuntamiento de Andújar y la Diputación de Jaén, además de con la colaboración de empresas privadas del municipio.

Además, el encuentro contará con la participación de 35 vehículos. El más antiguo es del año 1902, un Renault, y el más joven, de los años 80. Vendrán de puntos distintos de España como Almería, Granada, Murcia, Ciudad Real o Salamanca. Respecto a la participación de personas de otras provincias del panorama español, el presidente del club de vehículos históricos, Amador Calor, quiso destacar a dos participantes holandeses, que vendrán desde Cartagena en un automóvil LG de los años 50. Pedro Illescas, portavoz del club, agradeció a todos los participantes el esfuerzo de venir.

INICIATIVA MUNICIPAL

Implantación de la primera Feria de la Ciencia

El próximo 18 de abril se celebrará la primera "Feria de la ciencia". El lugar donde se realizará será en las plazas de España y la Constitución, en horario de mañana. El encuentro lo organiza el Ayuntamiento de Andújar, desde la Concejalía de Educación. Así, la concejal del área, Alma Cámara, explicó que esta feria promueve un espacio para impulsar la investigación, la enseñanza y el intercambio de experiencias entre los alumnos. Además, destacó que ofrece la posibilidad de acercar la ciencia y la tecnología a la ciudadanía. Cámara informó de que esta feria contará con la participación de los centros escolares de Andújar en las categorías de Primaria, Secundaria, Bachillerato o Formación Profesional. Alma Cámara agradeció: "Los numerosos centros educativos, así como de los docentes y el alumnado que se están volcando para que esta feria sea un éxito". Se mostrarán más de sesenta proyectos, talleres y experimentos de distintas disciplinas científicas, técnicas o ambientales.

Trabajo conjunto contra la discriminación étnica

Acto conmemorativo del 8 de abril por el Día del Pueblo Gitano

Con motivo del Día Internacional del Pueblo Gitano, el pasado domingo, 8 de abril, se celebró un acto conmemorativo en el Palacio de los Niños de Don Gome. Junto con parte de la Corporación del Ayuntamientos, también acudieron representantes de la Fundación Secretariado Gitano. Asimismo, Francisco Flores, portavoz de la comunidad gitana de Andújar, se encargó de la lectura del manifiesto. El texto se redactó de forma conjunta entre el Ayuntamiento y representantes de del colectivo. Por su parte, el alcalde del municipio, Francisco Huertas, subrayó, durante su intervención, que para luchar contra las etiquetas y la discriminación, se debe de trabajar conjuntamente.

La concejal de Igualdad y Bienestar Social, Josefa Jurado, destacó: "Han sido muchos los avances que se han realizado en las últimas décadas, pero aún nos queda mucho por hacer". Tras las exposiciones, el cantaor de flamenco Moisés Martínez Vargas interpretó el himno del pueblo gitano.



LAURA PLAZA

GELEM GELEM. *Moisés Martínez canta el himno gitano.*

EXPOSICIÓN PICTÓRICA

Oportunidad de mostrar el pasado con cuadros

El patio del Museo Arqueológico Profesor Soto Mayor acogerá, hasta el próximo 20 de abril, la exposición pictórica de Fernando Aranda. El concejal de Cultura, Juan Lucas García, explicó que con esta muestra quieren apoyar a las personas "vocacionales", que toda la vida han tenido esa inquietud por este arte de la pintura, después de tantos años. "Les ofrecemos y la oportunidad de exponer sus propias obras", apuntó.

Respecto a la biografía del artista, García explicó que, con 14 años, dejó de estudiar, y comenzó a trabajar con "brocha gorda". Cuando se jubiló con 58 años, fue cuando comienza a realizar pintura artística, a raíz de una de las aulas socioculturales del Ayuntamiento. El concejal señaló: "Pretendemos dar a conocer rincones que muchos de nosotros no conocen". Aranda reconoció que pintar le transporta a la época de su niñez.

De Honduras al juicio contra su ex por amenazas

María Jesús Ruiz, la exmiss España, pide al juzgado aplazar la vista por estar concursando en "Supervivientes"

RAFAEL ABOLAFIA

María Jesús Ruiz, la iliturgitana que saltó a la fama tras ser proclamada Miss España en el año 2004, tiene una cita con la Justicia la próxima semana. La maniquí está llamada el lunes a comparecer como testigo en el juicio que se sigue por la denuncia que interpuso por unos supuestos malos tratos contra su expareja y padre de su hija mayor, el empresario jerezano José María Gil Silgado. Lo que ocurre es que la modelo está actualmente en Honduras, concursando en el programa "Supervivientes" de Telecinco, donde es una de las protagonistas destacadas. Por eso, su abogado ha planteado al Juzgado de lo Penal número 4 de Jaén un aplazamiento de la vista oral. En la solicitud, se hace constar que María Jesús Ruiz no puede acudir al juicio por motivos laborales y se aporta el contrato que firmó con la productora que realiza este "reality".

No obstante, el Juzgado ha denegado esta petición, ya que entiende que no hay causa para la suspensión. Y es que la propia exmiss ya anunciaba a los responsables del programa la existencia del juicio, una cuestión en la que se estableció en el propio contrato, tal y como confirman las distintas fuentes consultadas.

Con este panorama, María Jesús Ruiz tiene que abandonar la isla hondureña de Cayo Cochinos, donde se graba el programa, coger un vuelo y venir a España. De lo contrario, se expone a una multa, que puede oscilar entre los 200 y los 5.000 euros. Si volviera a faltar una segunda vez sin causa justificada, volvería a ser sancionada económicamente y se le podrían abrir diligencias penales por un delito de desobediencia.

En el juicio, previsto para el lunes, la modelo debe comparecer como testigo. Ella misma interpuso una denuncia contra su excompañero sentimental por un supuesto episodio de violencia de género. En concreto, la Fiscalía reclama una condena de 22 meses de cárcel para el empresario José María Gil Silgado por delitos de amenazas y coacciones. El Ministerio Público relata que los hechos ocurrieron entre mayo y diciembre del año 2016, durante una de las rupturas de la pareja. El acusado se encontraba preso, cumpliendo condena por otros hechos, en concreto, un fraude a Hacienda. Presuntamente, desde la cárcel envió diversas cartas manuscritas a María Jesús Ruiz en la que le exigía que llevara a la niña a prisión para visitarlo. "Si no accedía a estas exigencias, contará a los medios aspectos de la vida privada de ella, relativos a la forma en la que ambos se conocieron o relativos a la comisión de hechos supuestamente delictivos", relata el fiscal en su escrito de acusación particular.



WEB DE TELECINCO

CONCURSO. *María Jesús Ruiz, la modelo iliturgitana y exmiss España, en la isla hondureña donde se graba el programa.*

Al banquillo por arrojar a un perro contra el suelo

Presuntamente, golpeó al animal porque hizo sus necesidades en la casa

R. A./JAEN

Un vecino de la capital, de 37 años, tiene una cita hoy con la Justicia para responder por un delito contra los animales domésticos. En concreto, la Fiscalía acusa a Rafael G. L. de causar graves heridas a una perra, a la que presuntamente arrojó contra el suelo y propinó un fuerte golpe en la cabeza. El motivo de la supuesta agresión fue que el can hizo sus necesidades en el interior del domicilio, tal y como relata el Ministerio Público. Se enfrenta a seis meses de cárcel. El fiscal sitúa los hechos el pasado 20 de noviembre en una vivienda de una calle cercana a la Avenida de Andalucía. Al parecer, el acusado se enfadó por que la perra, que es propiedad de su pareja, hizo sus necesidades en el suelo: "Guiado por el ánimo de atentar contra su integridad física, la tiró contra el suelo y le propinó un fuerte golpe en la cabeza, causándole diversas lesiones", aclara el Ministerio Público. Entre esas heridas, el animal sufrió varias fracturas, una de ellas en una de las vértebras cervicales. El animal, que pertenece a la raza "american bully", tuvo que ser llevado a un centro veterinario para su tratamiento.



CONTROL DEL TRÁFICO

El tráfico rodado es un aspecto al que se le prestará especial atención. Se contará con 40 agentes para mantener la fluidez y seguridad en las vías de acceso, además de hacer respetar las velocidades permitidas de circulación. También habrá un helicóptero del Centro de Gestión de Tráfico del Sureste y se realizarán tareas de vigilancia. La DGT espera la afluencia de 24.000 vehículos para el fin de semana.

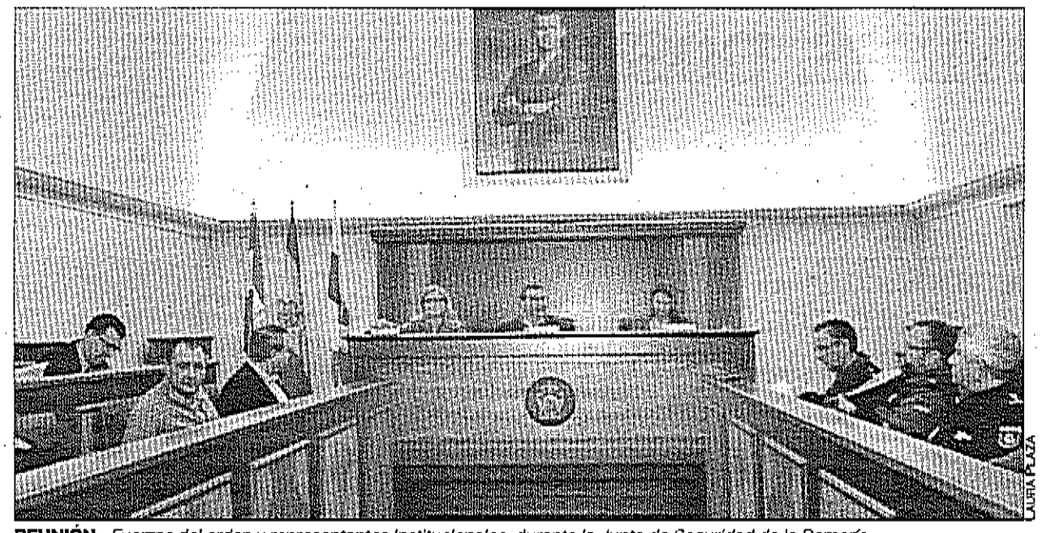

LAURA PLAZA

REUNIÓN. *Fuerzas del orden y representantes institucionales, durante la Junta de Seguridad de la Romería.*

400 agentes para garantizar la seguridad en la romería

Se ultiman los preparativos para la celebración en honor de "La Morenita"

LAURA PLAZA

El alcalde de Andújar, Francisco Huertas, celebró la Junta Local de Seguridad de la Romería de la Virgen de la Cabeza, junto a la subdelegada del Gobierno central en Jaén, Francisca Molina, y Ana Cobo, delegada del Gobierno de la Junta de Andalucía. "El Gobierno de España ha puesto a disposición del plan de seguridad 400 efectivos entre agentes de la Guardia Civil y Policía Nacional, junto a personal de la Dirección General de Tráfico y del Centro Lugar Nuevo, apoyados por 160 vehículos y dos helicópteros", dijo Molina.

Entre el transporte del que dispondrán los agentes habrá motocicletas, todoterrenos, un helicóptero de vigilancia y transporte urgente, más un escuadrón de caballería, que comenzarán su trabajo en el mismo viernes, 27 de abril. "Queremos poner sobre la mesa todos los efectivos que sean necesarios", subrayó la subdelegada.

Francisco Huertas agradeció la implicación de las administraciones, instituciones y fuerzas de seguridad que ayudan en el evento: "A nosotros no nos sobra nada. Todo lo que venga a contribuir que la romería se desarrolle con normalidad, que la gente disfrute y que no se tenga ningún problema, es bienvenido." El alcalde explicó que las actuaciones de seguridad que se ejecutan son fruto de meses de trabajo, mediante acciones que se enmarcan en el Plan del Cerro y en la Junta de Seguridad. "Son temas absolutamente necesarios, son muchísimos los efectivos. Se trata de 400 personas implicadas de todas las administraciones en la seguridad y en el resto de dispositivos de la romería", dijo Huertas, quien agregó: "El pueblo de Andújar está siempre agradecido al resto de administraciones y a los operativos que participan".

Por su parte, Ana Cobo señaló que los objetivos claves de los dispositivos son, en primer lugar, la protección de las personas que asistan a esta celebración multitudinaria. Así, recordó: "Estamos en un entorno natural protegido, como es la Sierra de Andújar, por lo que, además, se tendrá que proteger a nivel medioambiental el espacio donde discurra". La delegada del Gobierno andaluz apuntó que, anteriormente, llegar hasta el Santuario era bastante complicado, al igual que el aparcamiento. Sin embargo, según sus palabras, "todo está perfectamente organizado y contamos con muchos más recursos que garantizan la seguridad". Además, la dirigente destacó la distinción como Romero del Año que se le otorgó al Plan del Cerro por los diez años de su puesta en marcha, recibiendo tal distinción con la unanimidad del pleno del Ayuntamiento. "El dispositivo ha demostrado eficaz en sus diez años de funcionamiento, en el que se han ido limando dificultades para coordinar a tantas personas que suben", dijo Cobo.

EN EL TEATRO PRINCIPAL

"Marantha" lleva a escena la obra "Amor sin tiempo"

El Teatro Principal de Andújar acogerá "Amor sin tiempo". Esta obra está escrita y dirigida por Ramón Molina Navarrete. La interpretará el Grupo de Teatro Marantha, de Úbeda, que lleva más de treinta y cinco años en los escenarios. Este grupo teatral es famoso por ofrecer sus interpretaciones a fines sociales. En esta ocasión, será a beneficio del colectivo cultural Anduxar, asociación encargada de la organizar la actividad. Y, además, cuenta con la colaboración del área de Cultura del Ayuntamiento de Andújar.

La trama versa de la relación de un hombre y una mujer que superaron distintos obstáculos juntos. Pero existe una alambrada sentimental que se abre entre los protagonistas, separando pero no desuniendo sus vidas. "Amor sin tiempo" es una aventura sobre sentimientos, "una ventana que mira más allá del alma e invita a quienes están al otro lado de la habitación a un brindis de amistad que también, aunque sea por segundos o por años, siempre tiene mucho de respeto, de gratitud y de amor", explica en su reseña el grupo teatral ubetense. En definitiva, es una interpretación donde se contrapone el amor y el maltrato. La representación está compuesta por un solo acto. La obra se llevará a escena este viernes, a partir de las 21:00 horas, en el teatro andujareño. Las entradas son únicas, con un precio de cinco euros, disponibles en taquilla, de 18:00 a 20:00 horas. Y el mismo viernes, día de la actuación, desde las 18:00 horas hasta el inicio de la función.

Los libros como fórmula definitiva en la búsqueda de aventura

El centro rural "Río Guadalquivir" creador de la iniciativa

El centro de enseñanza rural Río Guadalquivir, de la pedanía de Llanos del Sotillo, celebró un encuentro con el autor de libros infantiles Pepe Maestro. Durante tres días, unos 1.400 escolares se reunieron en el Teatro Principal. Isabel Sevilla, profesora y coordinadora de la biblioteca del centro de Llanos del Sotillo, explicó que este proyecto lector se titula "Si quieres aventura, lánzate a la lectura". El plan se inició el año pasado en el centro rural, en el que solo hay cincuenta alumnos.

Además de este encuentro, se organizan lecturas de libros tanto por ciclos como por niveles. También se hacen actividades de las lecturas y realizaron un concurso de dibujo. "La participación ha sido masiva, con doce centros de Educación Primaria. Hemos conseguido reunir a 1.400 lectores de Primaria para trabajar en el proyecto. Hemos trabajado, al unísono, misma obra y mismas actividades", detalló Sevilla. Para esta cita dividieron por ciclos y niveles a los alumnos, realizando dos sesiones cada día. Además, la coordinadora de biblioteca destacó la importancia de este evento "que viene de un centro tan pequeño".

"El fin principal del proyecto es promover la lectura y mostrarle a los niños que se pueden experimentar muchas sensaciones, vivir muchas aventuras y aprender muchísimo de los libros", afirmó Isabel Sevilla. Así, la coordinadora provincial de Lectura y Bibliotecas Escolares, Purificación Colmenero, aplaudió la iniciativa del "Río Guadalquivir".

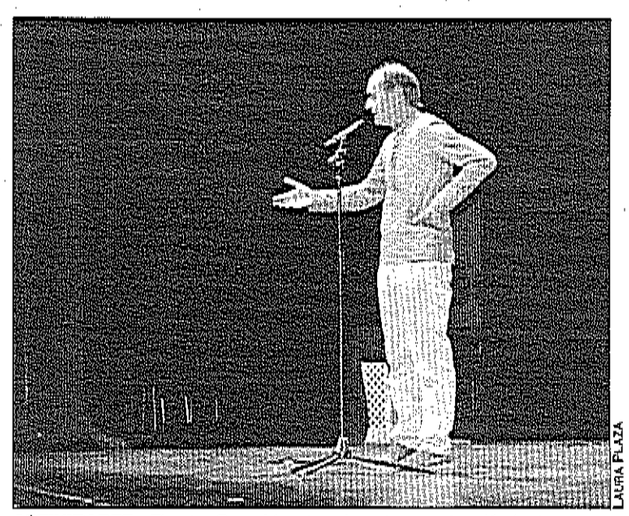

LAURA PLAZA

ACTIVIDADES. *El autor Pepe Maestro, durante su actuación lectora.*

ÁREA SANITARIA NORTE

Taller sobre inhaladores para niños y padres

El centro de salud Virgen de la Cabeza, de Andújar, impartió un curso sobre el uso de inhaladores para menores, de entre 4 y 14 años, que padecen asma, y a sus familiares. El taller lo realizaron las enfermeras Rosa María Armijo y Paloma de la Torre, pertenecientes al centro sanitario andujareño, adjudicado al Área Sanitaria Norte de Jaén. En el curso, trataron todos los aspectos necesarios para atender de la manera correcta una crisis asmática, así como los métodos para prevenirlos, los síntomas para identificarlos y el control de los efectos desencadenantes.

Además, se explicaron los tipos de medicación y los tratamientos más adecuados a cada paciente. Las profesionales del "Virgen de la Cabeza" informaron de que el asma es una enfermedad difícil de controlar si no se realiza la terapia de forma correcta, de ahí que sea tan importante que los niños y los pares conozcan cómo usar los inhaladores. También señalaron que la incidencia del asma en la infancia se estima en un 10 por ciento.

Armijo y De la Torre se mostraron muy satisfechas con la asistencia al curso. Los participantes valoraron de forma "muy positiva" lo aprendido y manifestaron la idoneidad de realizar actividades de este tipo, que "tan útiles" son para el desarrollo de su labor diaria y que repercute en la mejora de atención a los niños que padecen esta enfermedad", señalaron las profesionales del Área Sanitaria Norte de Jaén.



ANUNCIACIÓN. *Ramón Pérez, Manuel Ángel Vázquez y el padre Domingo Conesa presentan las actividades.*

LAURA PLAZA

PROCESIÓN DE LA VIRGEN DE LA CABEZA

Manuel Ángel Vázquez anunció que este año se articulará un equipo humano para que el horario previsto se cumpla. Así, prepararon a un número de fiscales que se encargarán del cumplimiento de los horarios establecidos de las cofradías y el paso de La Morenita en la procesión que realiza el domingo por la mañana en el poblado del Santuario.

Actos y cultos para acoger de nuevo a La Morenita

El rector, el presidente y el hermano mayor presentan nuevas actividades

LAURA PLAZA

El presidente de la cofradía, Manuel Ángel Vázquez; el hermano mayor, Ramón Pérez, y el rector de la Basílica Santuario, Domingo Conesa, presentaron la programación de la Romería 2018. "La ilusión y las ganas de trabajar han hecho que lleguemos a donde estamos", explicó Vázquez. Las actividades comenzarán el próximo domingo con el primer "Convite de Banderas". A las 9:00 horas, con la tradicional misa en el Santuario de la Virgen de la Cabeza, se realizará la jura de los estatutos y la imposición de medallas a los nuevos hermanos. Asimismo, el recorrido de las banderas pasará por la residencia de Cáritas, el convento de las Mínimas Trinitarias, la parroquia de Santiago Apóstol, la Congregación de las Padres Franciscanas, la parroquia de la Divina Pastora y terminarán en la Sagrada Familia. Por la tarde, recorrerán las pedanías de La Ropera, El Sotillo, Vegas de Triana, San José del Escobar y los Villares.

El siguiente acto que celebren será la entrega del "Cofrade Distinguido", el 16 de abril, a Inmaculada Maldonado, primera presidenta mujer de la Cofradía Matriz. Posteriormente, el sábado tendrá lugar el pregón, a cargo de José León, y la "Cena Romera". El domingo será el turno de la segunda "Proclamación de Banderas", donde también se realizarán la tradicional bendición del "Caballo Romero". El jueves, 26 de abril, se efectuará la ofrenda de flores a La Morenita en la Plaza de España.

El viernes las cofradías cobrarán mayor protagonismo. Vázquez subrayó que mantienen el mismo recorrido que en años anteriores. "Las cofradías filiales harán su entrada por el Puente Romano. Nosotros los recibiremos en la rotonda de Colón y luego el recorrido hasta la Plaza de España", subrayó. Por último, el sábado partirán hacia El Cerro, desde la casa del hermano mayor. El presidente de la cofradía señaló que este año recuperaron la "Misa de Romeros" en el Santuario. "Tiene como fin bendecir el camino hasta la casa de nuestra madre", explicó. El hermano mayor afirmó que se sentía "muy nervioso" ante la proximidad de la celebración de la Romería.

Asimismo, animó a todo el pueblo a que participe en la fiesta de la Virgen de la Cabeza. El padre Domingo Conesa recordó los cultos que se realizarán durante el fin de semana en la Basílica-Santuario. En la madrugada del domingo, los asistentes realizarán el rezo del Santo Rosario. Por último, procesionará, a las 11:15 horas, la imagen de la Virgen de la Cabeza.

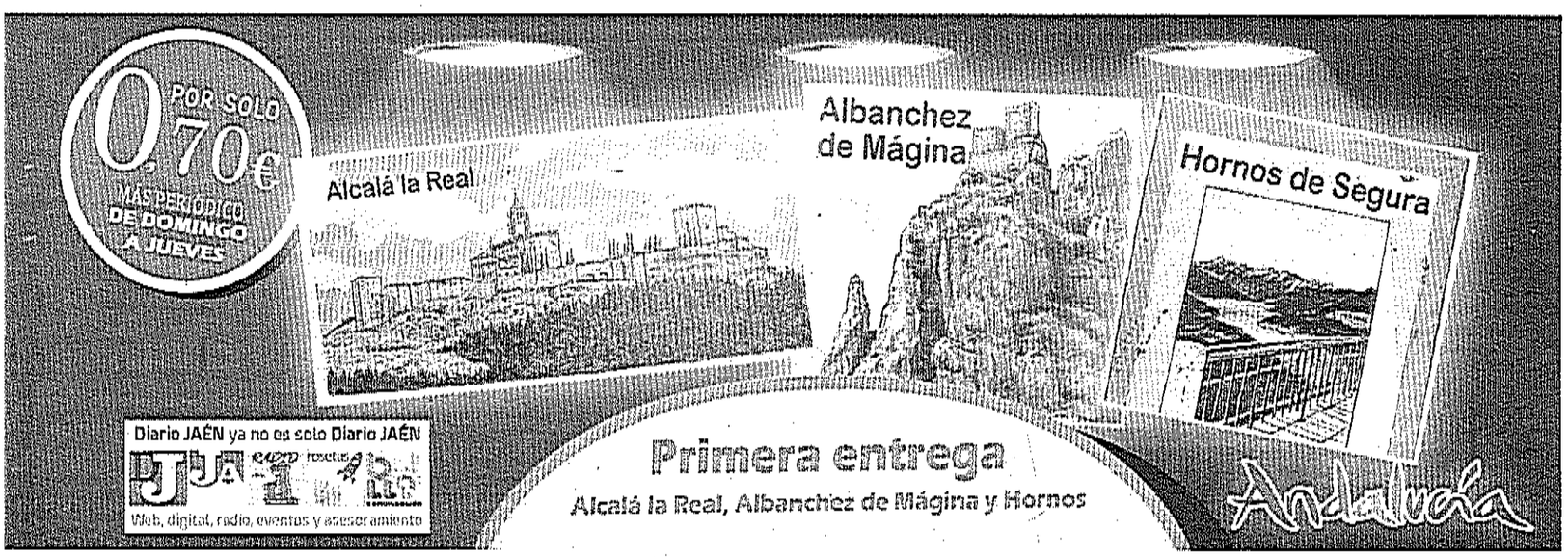

El PSOE critica la falta de proyectos para la ciudad

La socialista Micaela Navarro habla de "diferencias" en los presupuestos

LAURA PLAZA

La diputada del PSOE Micaela Navarro analizó los presupuestos de 2018 en la sede socialista de Andújar. La acompañó en la rueda de prensa el secretario de Organización del grupo local socialista, José Antonio Oria, quien explicó que esta exposición es una ronda de ruedas de prensa que realiza la ejecutiva del PSOE de Jaén. El secretario de Organización subrayó que Andújar salió "castigada". "No vemos ningún proyecto con nombres y apellidos para nuestra ciudad", especificó.

Micaela Navarro señaló la importancia de la Ley de Presupuestos. "Sin esta es imposible que se pueda desarrollar ningún proyecto que hayamos planteado", dejó claro. Además, la vicepresidenta segunda del Congreso destacó: "Vemos cómo hay determinadas partidas presupuestarias, proyectos para la provincia de Jaén, que estaban dentro de los presupuestos de 2017. Y algunos de ellos no se han ejecutado. No se ha gastado ni un solo euro. Y otros que no han llegado ni al tres por ciento de lo ejecutado". Otro punto que Navarro destacó sobre este tema es la inversión por habitante que se contempla. En este punto, además de tener en cuenta las infraestructuras, también se deben de observar los servicios que ofrece el Estado a las comunidades autónomas. "Vemos como cada habitante andaluz cobrará 42 euros menos que cualquier otra persona que viva en Castilla y León, Madrid, o en cualquier otra comunidad autónoma", destacó Navarro a los medios. Respecto a los servicios en Sanidad y Educación, la diputada socialista explicó: "Son competencias que desarrolla la Junta de Andalucía. Pero son políticas que deben de contar con la transferencia de fondos estatales".



VALORACIÓN PROVINCIAL. *José Antonio Oria y la diputada Micaela Navarro.*

Junto a ello, habló de las diferencias que existen entre comunidades autónomas. "Es un castigo sistemático a Andalucía", expuso Micaela. "Actualmente no se contempla a los casi medio millón de Andaluces en el tema económico". Asimismo, Navarro señaló que el sistema de financiación le debe a Andalucía "más de 5.000 millones de euros". La diputada socialista comentó que uno de cada dos euros que se pusieron en el presupuesto del año, "no se han ejecutado". Junto a ello, Navarro destacó un proyecto "fundamental" tanto para Andalucía como para la provincia jiennense, el Ramal Central del Corredor Mediterráneo. Así, la socialista informó de que solamente se contará con una inversión de 31 millones de euros. "Hay que tener en cuenta la importancia de esta vía para potenciar el crecimiento económico de Andalucía, pero sobre todo de la provincia de Jaén", dejó claro Micaela Navarro. Por último, explicó que, si no se centra la provincia, esta quedará "totalmente aislada". La diputada socialista resumió la situación de los últimos quince años, en materia de inversión, de la provincia de Jaén, como la "peor" del resto de Andalucía.

ROMERÍA DE LA CIUDAD

Pantalla y 300 sillas más para el pregón 2018

El concejal de Festejos del Ayuntamiento de Andújar, Pedro Luis Rodríguez, presentó las novedades que realizarán para la Romería 2018. Así, anunció que, para el pregón, se pondrá una pantalla y 300 sillas fuera del Teatro Principal, donde se realizará. "Estamos teniendo mucha demanda para ver el pregón, y el teatro tiene un aforo limitado", explicó Rodríguez. Y en el cerro se pondrá otra pantalla que retransmitirá todo lo que ocurra dentro de la Basílica. Respecto al mundo del caballo, añadió: "Se realizará una reducción en las tasas por el servicio veterinario y alojamiento de caballos en el Santuario". Y recordó que, desde el año pasado, se estableció un nuevo recorrido, dentro del municipio, para que los caballistas pudieran estar en el parque de Colón. Pasarán por Las Vistillas, y luego desfilarán tras las cofradías para que pudieran hacer el recorrido oficial.

Se celebrará el segundo concurso de Enganches y el de Indumentaria y Atalaje. En cuanto a Andújar, el concejal expuso que se "engalanará" para sus visitantes y que, en breve, se pondrán arreglos florales. También señaló el trabajo que se está realizando desde la Concejalía de Infraestructuras con la reparación de los caminos que van al Santuario y San Ginés, la colocación de señalización o el pintado de dependencias municipales. En cuanto al presupuesto de la celebración romera, Rodríguez señaló que en conjunto, con todas las concejalías, asciende a 250.000 euros.





FOTOGRAFÍAS: LAURA PLAZA

DE ÉPOCA. *La Plaza de España luce llena con los vehículos que participaron en el encuentro, un referente automovilístico en el ámbito provincial y regional.*

Un paseo por el pasado siglo

El Encuentro de Vehículos Históricos llena las calles de encanto gracias a automóviles muy bien conservados

LAURA PLAZA

Más de una treintena de automóviles antiguos llenan las calles del municipio durante el fin de semana. El XVIII Encuentro de Vehículos Históricos Ciudad de Andújar reúne a amantes del motor de todo el panorama español e incluso procedentes del extranjero. Es el caso de una pareja de holandeses, Ray e Ina, que participan por primera vez en la convocatoria tras dos años en los que intentaron acudir. Se presentaron en su MG rojo, un coche que les llevó a su luna de miel hace un cuarto de siglo. El vehículo más antiguo que visitó el municipio fue un Renault de 1902 y el más moderno, un turismo de los años 80.

La programación de actividades comenzó el viernes, cuando los vehículos participantes recorrieron las calles principales del casco urbano. El trayecto lo terminaron en la Plaza de España, donde se expusieron los automóviles para que la población pudiera disfrutar de ellos. Algunos de los inscritos en la cita se vistieron con trajes de la época de los automóviles que conducían.

La primera etapa, de 184 kilómetros, se completó ayer. La caravana partió desde Andújar, pasó por Mengíbar y terminó en Santisteban del Puerto. En el pueblo del Condado una comitiva municipal acogió a los automovilistas. Para hoy, última jornada de la propuesta recreativa, está prevista la segunda etapa, entre Andújar y la Basílica-Santuario de la Virgen de la Cabeza, con una longitud de 64 kilómetros. El grupo recorrerá la carretera de la Virgen. A mediodía, participantes y miembros del Gobierno municipal degustan un almuerzo en el Restaurante Los Pinos, donde reciben trofeos acreditativos de su asistencia.

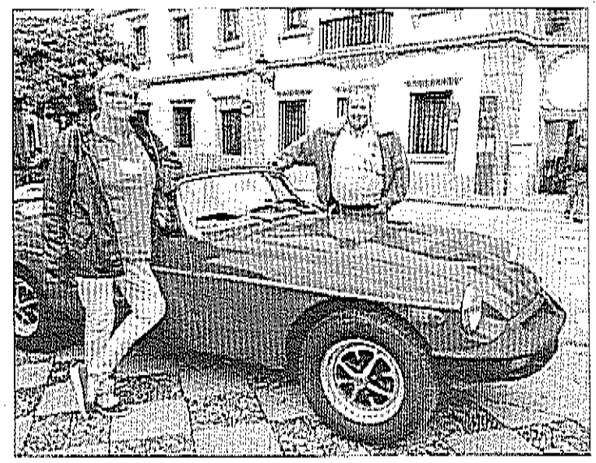

ANIVERSARIO. *Ina y Ray junto a su MG rojo.*



INMA MALDONADO



Fue la primera mujer presidenta, y la pionera como secretaria de la Real Cofradía Matriz de la Virgen de la Cabeza, entre 2004 y 2007. Además fundó el Grupo Joven del colectivo e hizo de pregonera en numerosas ocasiones. Su amplio currículo, propició que, este año, la nueva junta de la hermandad mariana le otorgase la distinción "Cofrade de Oro" de 2018

COFRADE DISTINGUIDA DEL AÑO 2018

"Mis años de presidenta fueron duros"

LAURA PLAZA

—¿Qué sintió usted cuando le comunicaron este reconocimiento? ¿Cómo fueron sus comienzos dentro de la cofradía?

—Mi recorrido empezó con la creación del grupo joven, allá por el 1988. Hicieron un llamamiento y allí empecé, de colaboradora. Hacía también los informativos cofrades en el Canal 45, en el programa "Campanario", que se emitía en 1999. Y en la vocalía de Juventud, echando una mano. Y en el 2000 entré en la junta de gobierno presidida por Miguel Corpas, en el puesto de secretaria. Fui la primera mujer en ocupar ese cargo en la cofradía, también. Y estuve de 2000 al 2004 desempeñando esas funciones. Como queríamos que se continuara la línea de trabajo en la cofradía y veíamos qué era lo que los cofrades querían y demandaban. Entonces había que sacar una terna para adelante, y consensuamos entre los miembros de la junta las posibles candidaturas. Y salí al frente con la presidencia, José María González de vicepresidente y Manuel Ángel Rodríguez de administrador. Se encargaba del puesto de secretario Luis Corbella.

—¿Cómo fueron los años que estuvo de presidenta?

—Fueron tres años, la verdad, que muy duros e intensos porque teníamos muchos proyectos que queríamos sacar a adelante, de hecho los sacamos casi todos. Y tuvimos que luchar. No se veía la figura de una mujer en el cargo, que también ahí tuvimos que navegar en contra. Había muchos frentes abiertos. A eso había que añadir que siempre el cargo, en una cofradía, a pesar de que ya entrábamos a formar parte, no se veía que fuera presidenta una mujer tan joven, al frente de la matriz. Aquello ocurrió en 2004. Yo nací en 1970, por lo que entonces tenía 34 años.

—Explique cuáles fueron algunos los proyectos que realizaron a lo largo de los tres años de su mandato en el colectivo.

—Se terminó la segunda fase del estandarte, se creó un escudo de la cofradía —el que tenemos actualmente— y se consiguió comprar la sede social de la cofradía,



SENTIMIENTO. *Inmaculada Maldonado, galardonada en 2018.*

que tampoco había. Redactamos el reglamento de régimen interno. También se redactó, en el que empleamos muchas horas de trabajo y se aprobó en junta directiva. La fase final consistía en mandarlo. Pero, como tuvimos cambio de presidencia, y llegaron las elecciones no nos dio tiempo a enviarlo al Obispado de Jaén. Se inició también el proyecto de las andas de la Virgen de la cabeza de Andújar, las actuales. Lo terminó la siguiente junta, pero lo comenzamos nosotros. También destacó la elección de los hermanos por los cofrades. Aunque nosotros perdimos aquella modificación la perdimos. Anteriormente lo elegía la diputación a dedo. Nosotros lo propusimos, por primera vez. Se hizo una asamblea para que los cofrades votaran, y se perdió.

—Además de todo lo que ha contado, también ha sido pregonera de peñas y cofradías filiales, ¿podría enumerar algunos de los discursos pronunciados?

—Pues realicé pregones durante los años de mandato, en los posteriormente y también lo había hecho en los anteriores. Por ejemplo, en el 2002, presenté el cartel de mi actual peña, Rincón del Arte, sin ser miembro. En 2003 me encargué del pregón de la de Los Peregrinos. En 2006 pregoné a la Virgen de la Cabeza de Torreblascopedro y a la cofradía filial de Córdoba. En el 2007, tuve esa responsabilidad en la peña Peregrinos Lucero del Alba y a la cofradía de Baena (Córdoba). En 2008 pregoné al Carmen y a la filial de la ciudad de Huelva. Por otro lado, en 2009 presenté la revista "Mirando al Santuario".

—¿Cómo fueron los sucesivos años después del fin de su mandato como presidenta?

—Asumí que el presidente, cuando termina su mandato, es un cofrade más. He participado en todos los cultos y los actos que marcan los estatutos. Y como un cofrade más que asiste a todo.

—Por último, y con la proximidad a la fiesta en honor de La Morenita, ¿podría usted mandar un mensaje a los devotos de la Virgen de la Cabeza?

—Los animo a que participen en todos los cultos y los actos que se realizan en torno a nuestra patrona, que también lo es de la diócesis jiennense. Que cojan su medalla y que salgan a la calle a participar de los actos de la cofradía.

SAFA celebra sus 75 años con homenajes

La entrega de premios abre los actos por las "bodas de brillantes"

Las Escuelas Profesionales de la Sagrada Familia cumplieron 75 años en la ciudad de Andújar. Para celebrar las "bodas de brillantes" realizaron un acto donde reunieron, miembros la SAFA y galardonaron a personas que estuvieron involucradas en el centro a lo largo de sus años.

Hubo una mesa redonda que contó con la presencia de Daniel Briones, director del centro; el padre jesuita José Miguel Molina; Yolanda Vaquero, directora del área educativa de la fundación SAFA, y Francisco Huertas, alcalde de Andújar. Se otorgaron reconocimientos a Rafael Ordóñez, miembro de la comunidad de jesuitas de SAFA de Andújar; a Manuel Gascón, exalumno de la primera promoción de Andújar e interno en 1943. También se reconoció al profesor Carlos Pulido; a Miguel Ángel Izquierdo, antiguo alumno; a José Gutiérrez, antiguo alumno; a Feliz Ruiz, padre de antiguo alumno y cobrador de la asociación de padres, y Juan Trancoso, también ex alumno.



LAURA PLAZA

RECONOCIMIENTOS. *Daniel Briones junto con los galardonados en el acto.*

Una lección práctica para aprender más de reciclaje



LAURA PLAZA

EXCURSIÓN. *Los participantes en la recogida posan junto a los restos que encontraron y clasificaron.*

Alumnado del "Virgen de la Cabeza" recoge más de 40 kilos de basura en la zona de la ribera del Guadalquivir

LAURA PLAZA

Un grupo de cuarenta alumnos del centro Virgen de la Cabeza, Trinitarios, paseó por la ribera del río Guadalquivir en una batida diseñada para la recogida de residuos. Este actividad se enmarca dentro del Proyecto Libera, que realiza Cruz Roja y en el que colaboran Ameco y Ecoembes. Este plan comenzó con unas jornadas de sensibilización para estudiantes de tercero y cuarto de Secundaria, a quienes se les explicó la situación actual del mundo del reciclaje y la contaminación a la que exponen los residuos.

Emilio Rodríguez, voluntario de Cruz Roja y presidente de Ameco, describió el trayecto realizado: "Ha sido bastante bueno. Esperábamos más basura, aunque, afortunadamente, no había". "Constó de unos cinco kilómetros en los que hemos encontrado textil, plástico, envases fitosanitarios y también de informática y tecnológico", agregó. El voluntario explicó que con anterioridad, en las jornadas dadas a los menores participantes, realizaron una jornada teórica sobre el reciclaje. Comenzaron con los diferentes tipos de residuos que se podían encontrar y el origen de estos. Para recogerlos dividieron todo lo que hallaron en bolsas negras, amarillas, azules y verdes.

Rodríguez señaló que la bolsa amarilla no es solo para plástico, sino que va destinada a latas o envases. Igualmente, agregó que si los productos están muy deteriorados y no es posible su reciclado, se pasa a restos, que sería la bolsa negra. En cuanto a la bolsa azul, cuyo fin es el cartón, subrayó que este debe de estar limpio: "Si tiene restos orgánicos echa a perder el proceso de reciclaje". En una última fase de este proyecto, los participantes tendrán que analizar el origen e impacto de los residuos que recolectaron en el medio.

Respecto a las cantidades que encontraron durante el paseo, recogieron 35 kilos de residuos para la bolsa negra, mientras que de la amarilla recolectaron 8,5 kilos; de vidrios, 6 kilos, y de la bolsa azul, unos 250 gramos. Sobre el estado de la ribera del río Guadalquivir, Emilio Rodríguez dijo: "Está todo en flor, un tramo muy bonito. Y es una pena que no se sepa cuidar el río Guadalquivir porque es un enclave ecológico muy importante". Durante el paseo, además, a los jóvenes participantes se les dio a conocer la flora y fauna de la zona.

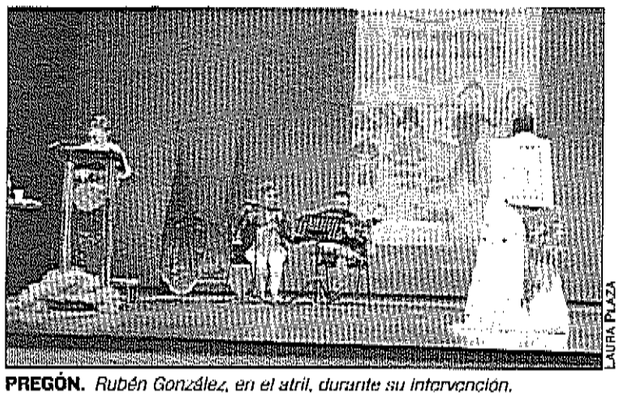

LAURA PLAZA

PREGÓN. *Rubén González, en el atril, durante su intervención.*

Un profundo sentimiento

Los más pequeños se preparan para la XVIII Romería Escolar

La XVIII Romería Infantil de la Virgen de la Cabeza presentó, en el Teatro Principal, su cartel de este año, que fue elaborado por la alumna del "Capitán Cortés" Cristina Colino. En el acto se pronunció, además, el pregón infantil a cargo del alumno Rubén González. También entregaron distinciones a los profesores de los centros participantes en esta actividad que organiza el colegio Isidoro Vilaplana. Tras el cante de Marisa Ortega se realizó un volteo de banderas por colegiales del "Cristo Rey".



Gran acogida de la I Feria de la Ciencia

Más de 1.600 alumnos presenciaron alrededor de 60 experimentos distintos en el encuentro científico

LAURA PLAZA

Las plazas de España y de la Constitución acogieron los 30 expositores que formaron la I Feria de la Ciencia de Andújar. El evento congregó a todos los centros educativos del municipio, de Educación Primaria y Secundaria, e incluso al colegio de mayores y la Escuela Municipal de Música. Además, se contó con la participación de la Junta de Andalucía, la Universidad de Jaén, el Instituto de Estudios Giennenses, el Centro de Ciencias de Málaga (Principia), el Planetario Sierra Norte y el Parque de las Ciencias de Granada. Los asistentes pudieron disfrutar de más de 60 experimentos, entre los que estuvo el "Vehículo Lince", un análisis del aceite de palma, el mundo en miniatura en "Ecotarros" o el baile de las ondas del sonido. Asimismo, se pudo comprobar cómo actuaba un generador de Van der Graaft, en directo, en el espacio del Centro de Ciencias "Principia" de Málaga.

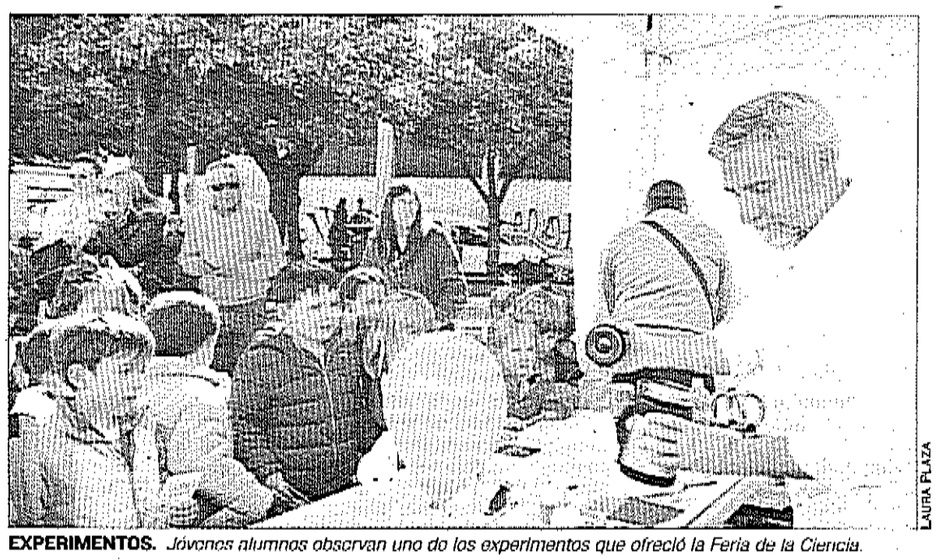

LAURA PLAZA

EXPERIMENTOS. *Jóvenes alumnos observan uno de los experimentos que ofreció la Feria de la Ciencia.*

Así, la concejal de Educación, Alma Cámara, inauguró el evento. Durante su discurso, señaló que la participación en el encuentro asciende a más de 1.600 alumnos y alrededor de 400 divulgadores científicos. "Esta feria nace como un espacio para promover e impulsar la investigación, la enseñanza, el conocimiento, el intercambio de experiencias, potencia la imagen de la ciencia y aúna la fuerza para despertar vocaciones científicas", explicó Cámara. Además, la concejal subrayó: "La unión de todas las instituciones y centros que participan es la que ha conseguido que estemos aquí". Por su parte, el alcalde, Francisco Huertas, anunció que esta primera feria "no será la última". Junto a ello, quiso destacar la importancia de la ciencia, al igual que la labor investigadora "para conseguir el progreso".

El delegado territorial de Medio Ambiente y Ordenación del Territorio de la Junta de Andalucía, Juan Eugenio Ortega, también visitó la feria. "Enhorabuena por una actividad tan bonita como la primera Feria de la Ciencia", inició Ortega. Asimismo, explicó que este evento sirve para mostrar el trabajo que se realiza en los centros educativos a lo largo del año.

Cabe destacar que el delegado territorial también quiso agradecer la colaboración del profesorado. "Gracias a esos profesores que se desvelan en enseñar lo que saben, y que hoy lo demuestran con sus alumnos", subrayó. Por otro lado, en representación de la Universidad de Jaén (UJA), estuvo Juan Ramón Lanzas, vicerrector de Relaciones con la Sociedad e Inserción Laboral. Dio la enhorabuena al Ayuntamiento de Andújar por esta iniciativa. "Este tipo de eventos son muy importante s porque sirven para despertar en los jóvenes su curiosidad por la ciencia, por la innovación y, en definitiva, por lo que representa la actividad que realizan todo tipo de investigadores" afirmó el vicerrector de la Universidad de Jaén.

> **"La investigación en la ciencia es muy importante para llegar al progreso"**



Un estudio profundo de las raíces de Isturgis

La Universidad y el Ayuntamiento firman un convenio

El concejal de Cultura, Juan Lucas García, presentó el convenio de colaboración entre la Universidad de Granada y el Ayuntamiento de Andújar para la promoción y fomento de la investigación de la ciudad romana de Isturgis.

Este enclave arqueológico se encuentra en la pedanía andujareña de Los Villares. "Se desarrolla desde hace cincuenta años y de manera ininterrumpida, una investigación seria y rigurosa en uno de los complejos alfareros de época romana más importantes del occidente Mediterráneo", explicó García. Cabe destacar que Isturgis sirvió para fechar otros yacimientos arqueológicos, tanto de la península ibérica como del norte de África, entre otros muchos.

Respecto al objetivo del convenio, García señaló: "Pretende profundizar en el conocimiento el barrio alfarero. Así como por primera vez, conocer algunos elementos del núcleo urbano que acoge a los alfares". Así, se realizará una reconstrucción de la topografía urbana del asentamiento y se determinará con precisión cuál es la relación entre el núcleo urbano y el área de talleres alfareros.

Un convenio para mostrar el patrimonio

La Fundación Caja Rural continúa con su programa para ofrecer visitas guiadas y gratuitas por la provincia

LAURA PLAZA

La fundación Caja Rural Jaén y el Ayuntamiento de Andújar firmaron un protocolo de colaboración, dentro del programa "La Rural Patrimonio". Los encargados de firmar el convenio fueron el alcalde, Francisco Huertas, y el gerente de la Fundación Caja Rural de Jaén, Luis Jesús García-Lomas. El alcalde agradeció a la fundación: el compromiso que "siempre han demostrado por Andújar". Además, Huertas subrayó: "Caja Rural es una entidad que ha demostrado, a lo largo de su trayectoria, el firme compromiso que tiene con la provincia de Jaén. Es la entidad financiera que más sucursales posee a lo largo de la provincia".

La actividad del programa consiste en realizar visitas guiadas por el municipio andujareño, de forma gratuita. Para el desarrollo de los recorridos, se contará con tres guías locales. Huertas destacó: "A través de la Fundación se apoya una actividad que en la ciudad es fundamental. Como sabéis Andújar tiene un nicho de mercado importante en el desarrollo de del turismo". Por su parte, Luis Jesús García-Lomas explicó la Fundación Caja Rural —anualmente y dentro de la línea de actuación del programa "La Rural Patrimonio"— busca e intenta dar a conocer a la gente de la provincia y a la que viene de fuera el patrimonio natural y urbano. Y siempre elegimos dos ciudades. Junto a Andújar, se eligió a Villanueva del Arzobispo, informó García.

Asimismo, el gerente de la fundación expuso que gracias a este programa se dará a conocer Andújar y se podrá visitar gratuitamente la ciudad con un guía. Además, García-Lomas subrayó: "Si el patrimonio lo conocemos, podremos valorarlo y transmitirlo fuera de la provincia". Las visitas tendrán una extensión de aproximadamente 4 horas. Estos recorridos se adaptarán a los participantes, pero los grupos para la guía no podrán superar las 55 personas.



UNIÓN. *Luis Jesús García-Lomas y Francisco Huertas, durante la firma del protocolo de colaboración.*

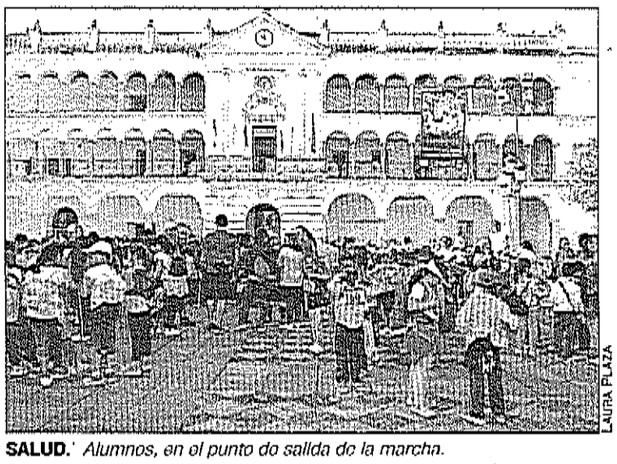

SALUD. *Alumnos, en el punto de salida de la marcha.*

Una campaña en pro de la salud por medio de hábitos saludables

Tres centros escolares participan en la segunda edición

Colegiales de tres centros escolares participaron en la II Marcha Infantil por la Salud y el Deporte. La actividad se enmarca dentro de la campaña "Andújar contagia salud con un millón de pasos". Los colegios que participaron fueron el Virgen del Carmen, el Félix Rodríguez de la Fuente y Capitán Cortés. Asimismo, asistieron alumnos desde primero hasta cuarto de Primaria. La concejal del área de Igualdad y Bienestar Social, Josefa Jurado, asistió a estas actividades. Además, destacó la participación del Ayuntamiento en las jornadas saludables. Tras el recorrido que realizaron los menores junto a sus docentes, disfrutaron de un desayuno saludable al aire libre. En esta actividad colaboran Cruz Roja Española, Protección Civil, el Centro de Salud de Puerta Madrid y la Federación de Asociaciones de Vecinos Alcazabar.

Cruz Roja, además de ayudar durante la marcha, realizó actividades con los más pequeños cuando el trayecto terminó. Por su parte, la asociación de vecinos se encargó de ofrecer el desayuno. El alcalde de Andújar, Francisco Huertas, subrayó que para acercar estos mensajes a los menores, lo mejor era a través de la práctica.



Últimos preparativos del Plan del Cerro 2018

El dispositivo de seguridad, que cumple una década de vida, recibió el último premio Romero del Año



REUNIÓN. *Rosa Aguilar, Francisco Huertas y Ana Cobo presidan el comité asesor en el pleno.*

LAURA PLAZA

Nueva reunión del comité asesor del Plan del Cerro. El encuentro, celebrado en el Ayuntamiento, reunió a la consejera de Justicia e Interior, Rosa Aguilar; el alcalde de Andújar, Francisco Huertas; la delegada del Gobierno de la Junta de Andalucía, Ana Cobo, y el director general de Interior, Emergencias y Protección Civil, Demetrio Pérez. Rosa Aguilar destacó el reconocimiento Romero del Año otorgado a este plan: "Diez años trabajando en la seguridad de las personas que participan en la Romería de la Virgen de la Cabeza. Diez años también preservando el entorno natural, que es el corazón de Sierra Morena". La consejera de Justicia e Interior destacó : "Declara Romero del Año también a las mil cuatrocientas personas que, a lo largo de estos años, han trabajado en el Plan del cerro". Señaló igualmente que el dispositivo se activará el viernes 27 de abril, a las 12:00 horas, y se desactivará el lunes 30, a las 22:00 horas. Por su parte, Francisco Huertas destacó sobre la reunión: "Se culmina el trabajo de muchísimas horas realizado desde distintas administraciones". Destacó, además, la importancia de todos los operativos y las administraciones que participan, pues son "absolutamente imprescindibles" para el desarrollo de la festividad. Respecto al reconocimiento de Romero del Año, recordó que se otorgó de forma unánime por toda la Corporación. La Junta de Andalucía aportó 156 agentes entre Emergencias Andalucía (Protección Civil, 112 y Grupo de Emergencias de Andalucía), la Empresa Pública de Emergencias Sanitarias, personal de Medio Ambiente y Fomento. Contó, de igual forma, con la participación de miembros de la Unidad del Cuerpo Nacional de Policía adscrito a la comunidad autónoma; la Policía Local, los Bomberos, la Agrupación de Voluntarios de Protección Civil de Andújar y técnicos municipales, entre otros. Cabe resaltar el papel del Centro de Coordinación Operativa que situarán en el cerro, donde el personal de Emergencias Andalucía atiende, desde un mismo lugar, a la población apoyado, al mismo tiempo, por la red provincial y regional del Teléfono de Emergencias 112. En esta reunión se anunció el estreno de una aplicación para móviles, "Plan del Cerro 2018", una herramienta que facilitará el conocimiento de los itinerarios y horarios de las carretas y permitirá saber, en tiempo real, dónde se encuentran.



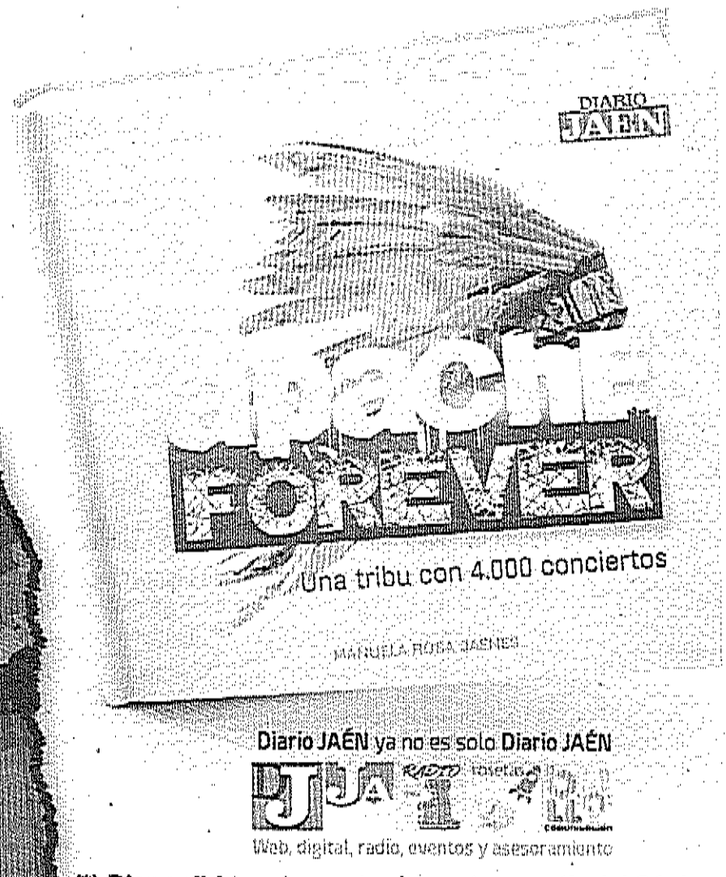

(*) Disponible en tu punto de venta a partir del 24 de abril

El inicio apoteósico de la romería

José León ofrece un pregón a la Morenita que emociona al aforo completo del teatro

LAURA PLAZA

José León cautivó, desde el primer minuto, a la población iliturgitana con su pregón a la romería de la Virgen de la Cabeza. El poeta y compositor inició el acto con un poema sobre la historia del pastor de Colomera, que levantó al público en aplausos cuando terminó. El pregonero consiguió llenar el Teatro Principal. Y no solo esto, sino que, además, congregó a muchos iliturgitanos fuera del recinto, donde todo se pudo ver en directo en una pantalla.

Natural de Villanueva de Ariscal, un municipio sevillano, José León tiene a su espalda una dilatada experiencia en toreo, en la que destaca las tres ocasiones que pisó la arena de la Maestranza. Además, León también muestra habilidades en el arte de la música, pues compuso discos como "Galopando por los sueños", "Que Dios reparta suerte", "De casta le vino al galgo" o "Cien sevillanas dedicadas al mundo del Rocío". Asimismo, el polifacético sevillano tiene un amplio historial como pregonero, donde despuntó su discurso para la Semana Santa de la Hermandad de los Gitanos de Sevilla, en el Colegio del Protectorado de Triana; el de la Hermandad del Rocío de Huelva, o a la Virgen del Rocío en Jerez de la Frontera, Villamanrique o Coria. En Andújar se le escuchó por primera vez en el año 2015, cuando ofreció el pregón de la peña "El Madroño". Este encuentro lo consiguió su amigo Antonio Sanz, que le abrió las puertas al mundo de la Morenita. A raíz de esto, comenzó su documentación sobre esta festividad, que le sirvió para la creación de su exposición. "Este pregón es uno de los que a mí más me ha motivado, y más trabajo me ha costado. Es un descubrimiento para mí, y tenía que absorberlo todo", expuso José León. En su discurso, ofreció un espacio a todos los grupos implicados en la romería; los caballistas, quienes suben a hacer promesas; a los trinitarios, los anderos o a las jamugas, entre otros. "Un pregón para Andújar, sus devotos y su Virgen", resumió. Destacó el poema que dedicó a todas las cofradías y, además, puso música a su texto con fandangos, sevillanas y plegarias. Le acompañaron guitarristas y cantaores en el escenario contó con la Banda de Música Maestro Amador.

El encargado de presentar a José León fue su predecesor, el pregonero del año 2017, Antonio Pérez. En este acto también intervinieron el alcalde de Andújar, Francisco Huertas, y el Hermano Mayor de la Cofradía Matriz, Ramón Pérez Melero. El acto dejó un lugar especial a la música que caracteriza a esta romería. De esta manera, sonó el Himno del VII Centenario, de Francisco Trigueros y José Alonso, y, por su parte, José María Gallo y Miguel Rivas interpretaron el tradicional cántico "Morenita y pequeñita". Junto a representantes de la corporación municipal, la Cofradía Matriz y de la Basílica-Santuario, estuvo el diputado de Cultura, Juan Ángel Pérez, y la vicepresidenta segunda del Congreso de los Diputados, Micaela Navarro.

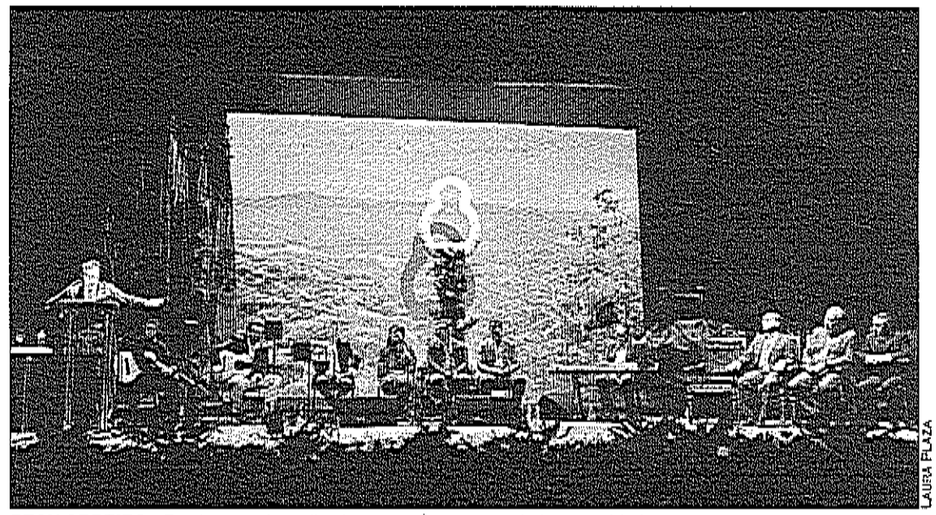

LAURA PLAZA

GRAN ACOGIDA. *En el escenario se llenó con representantes de las autoridades y pregoneros.*

JOSÉ LEÓN
Poeta y compositor, pregonero del 2018

Este pregón es uno de los que a mí más me ha motivado, y más trabajo me ha costado. Es un descubrimiento para mí, y tenía que absorberlo todo"

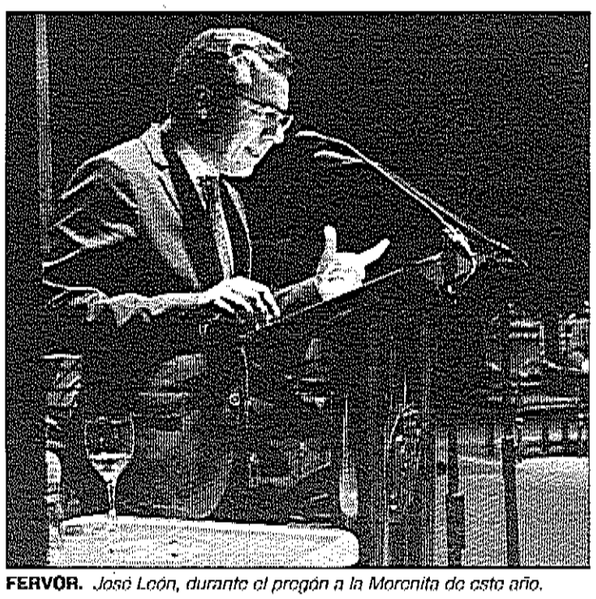

FERVOR. *José León, durante el pregón a la Morenita de este año.*

Reconocimientos a la mayor devoción

Plan del Cerro y Juan María Pérez, romeros del Año y del Oro

La vigésima sexta edición del Pórtico de Romería llegó a su fin con la entrega de los galardones "Romero del Año" y "Romero de Oro". Este año el primer reconocimiento recayó en el Plan del Cerro, que celebra su décimo aniversario. Ana Cobo, delegada del Gobierno andaluz, fue la encargada de recoger el galardón, acompañada por representantes de los distintos colectivos que forman el dispositivo del Cerro. En el caso del de oro, fue para Juan María Pérez, conocido como el "tío del tambor". Pérez, recordó su trayectoria de los últimos años como su paso por Fitur, donde se encargó de que todos los estand que allí se congregan se llevasen como recuerdo una medalla de la Virgen de la Cabeza, y que así "conocieran la situación exacta" de Andújar, explicó el galardonado. Pérez es un personaje tradicional de la romería al que los vecinos tienen especial cariño. El alcalde de Andújar, Francisco Huertas, también asistió al acto y le agradeció su trabajo de estos años.



LAURA PLAZA

AGRADECIMIENTO. *Los galardonados junto a representantes del Ayuntamiento de Andújar.*

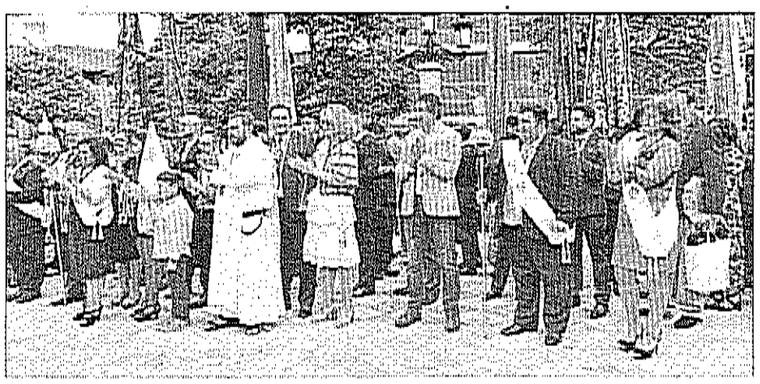



FOTOGRAFÍAS: LAURA PLAZA

FESTEJOS. *Comitiva cofrade y municipal, junto con Manuel García, a la espera de los caballos y la tradicional bendición de equinos en la plaza de España.*

Las banderas ondean en la ciudad

El desfile de la cofradía recorre el municipio y adelanta el inicio de la romería

LAURA PLAZA

El pórtico de la esperada romería de la Reina de Sierra Morena llega a su recta final. Ayer se celebró el último Domingo de Convite de Banderas antes de la fiesta grande, un encuentro donde, además, se realizó la tradicional bendición del Caballo Romero en la plaza del Ayuntamiento. El encargado de consagrar a las bestias fue el padre trinitario Manuel García, quien estuvo acompañado en este acto por los hermanos mayores, la ejecutiva de la cofradía Matriz y representantes de la corporación municipal. El itinerario que siguió la hermandad por el pueblo en esta segunda cita comenzó en el convento de las monjas Mínimas de Jesús María. Luego, se trasladó hasta la Parroquia de San Bartolomé, la Capilla del Antiguo Hospital y continuó hasta la Iglesia de Santa María. Tras esta, terminó su recorrido en la iglesia de San Miguel, donde se celebró una eucaristía que fue seguida por la jura de los nuevos hermanos y la bendición de caballos. Por la tarde continuaron con las celebraciones en honor de La Morenita en el cementerio de Andújar. Este festejo llegó, además, hasta la residencia Orpea, y luego realizó varias paradas en las parroquias de Cristo Rey y San Eufrasio. Hoy, a las 10:30 horas, se realiza una nueva proclamación de banderas en el centro "Virgen de la Cabeza" y en el hospital Alto Guadalquivir.

Estas actividades preparan la semana grande de La Morenita, que se inicia el próximo jueves, 26 de abril, con el traslado de la imagen de la ermita y la tradicional ofrenda de flores. El viernes 27, la Cofradía Matriz recibirá a las hermandades filiales, con las que se paseará desde el paseo de Colón, hasta la plaza de España y, una vez allí las presentarán a todas. El sábado se hará la peregrinación hasta la basílica-santuario por el camino viejo que sube al cerro y, el domingo por la mañana, a partir de las 11:15 horas, se realizará la esperada salida de la Virgen de la Cabeza acompañada por las hermandades filiales. La imagen con su comitiva procesionará por el poblado del santuario entre las casas de peñas y cofradías.



LAURA PLAZA

MESA INFORMATIVA. *Integrantes de Ameco con el material explicativo de la campaña.*

En busca del "impacto cero" tras el paso de la romería en la sierra

Ameco organiza una mesa informativa de la repercusión de la fiesta en la naturaleza

La asociación Ameco organiza la campaña "Por una Romería sin Residuos" y, como acostumbran desde hace unos años, montaron una mesa informativa en la calle Ollerías, donde ofrecieron panfletos con explicaciones y consejos para que el impacto del paso de la población por el Parque Natural Sierra de Andújar no afecte demasiado a la flora y fauna que lo componen. El presidente de Ameco, Emilio Rodríguez, destacó la mortandad "importante" que se produce de las aves que se encuentran cuando suben las batidas de limpieza semanas después de la romería. De igual manera, señaló que la principal causa de esto se debe a los residuos de plástico que no se recogen y que asfixian a los pájaros. Desde la asociación recuerdan que la "gran" biodiversidad que habita la sierra es la mayor afectada de las inmensas cantidades de basura que se genera en estas fiestas.



LAURA PLAZA

CONCIERTO. *Los integrantes del grupo durante su espectáculo.*

Los clásicos españoles vuelven al presente vestidos de puro rock

Ruta 80 acumula cien mil visitas en sus dos discos en la red social Spotify

El grupo "Ruta 80" se subió al escenario del restaurante "Quintana Jardines". Con ocho años de experiencia a su espalda, esta banda está compuesta por Andrés Bercosa, vocalista; Raúl Gómez y Juanma García a la guitarra; Enrique Salas, bajista, y Pedro López a la batería. El grupo iliturgitano versiona canciones de los años ochenta en español. "Queríamos coger esas canciones y ponerles un sonido más actual", explicó el vocalista. Entre su extenso repertorio se encuentra "Venecia", de los Hombres G, o "Ni tú ni nadie", de Alaska. Asimismo, Bercosa destacó la gran acogida de la versión que interpretaron de "Cadillac solitario", de Loquillo. A lo largo del año, el grupo realiza alrededor de noventa conciertos. Además, cuentan con dos discos que se pueden escuchar en la red social de Spotify y que tienen acumulados más de cien mil reproducciones.

Reconocimiento y exaltación de la lectura en bibliotecas

El Ayuntamiento programa unas actividades especiales por el Día del Libro

LAURA PLAZA

Las bibliotecas de Andújar se suman a la celebración del Día del Libro. Las dos bibliotecas del municipio andujareñ: Antonio Alcalá Venceslada, situada en la Casa de la Cultura, y la de Antonio Machado ofrecen una programación especial para la celebración de este día a lo largo de toda la semana.

En la tarde del día 23 de abril, leyeron el manifiesto por la exaltación de este día. Este es un texto que se realiza desde la Consejería de Cultura de la Junta de Andalucía, a través del Centro Andaluz de las Letras. Este año, el encargado de redactarlo fue la poeta Juana Castro, bajo el título de "El vicio más rentable". En él homenajea al escritor cordobés Juan García Bacna, fallecido este año. Junto a ello, recordó sus inicios en el mundo de los libros, cuando de pequeño, en su casa no es que no hubiera libros, es que "no había ningún libro", destacó la poeta.

En la biblioteca Antonio Alcalá Venceslada se otorgó un reconocimiento a aquellos lectores que más libros leyeron en el último año. Desde la biblioteca premiaron dos categorías, una para adultos, y otra para menores. En la primera, se reconoció el amor por la lectura de María Antonia Galán, Agustín Girón y Eufrasio Ortega. Y en la categoría infantil, a Carmen Camacho y a los hermanos Eva María, Lucía y Manuel Muñoz.

Se les entregó, a cada uno, un diploma de reconocimiento y un lote de libros. El concejal de Cultura, Juan Lucas García, entregó dichos reconocimientos a la mayor participación lectora. García, además, ensalzó el poder de la literatura en la población, y la importancia de motivar la lectura entre los más pequeños. Cabe destacar que, durante la semana, habrá un panel alusivo al Día del Libro y se entregarán chapas alusivas a la celebración y diversos libros.

En cuanto a las actividades de la biblioteca Antonio Machado, se preparó una exposición de sugerencias de lectura, bajo el nombre de "Libros hechos películas", y se entregarán también las chapas. Asimismo, en este centro cultural, el manifiesto se realizará mediante la "Lectura vinculada".



LAURA PLAZA

PREMIADOS. *Lectores con mayor participación lectora del último año, junto al concejal Juan Lucas García.*

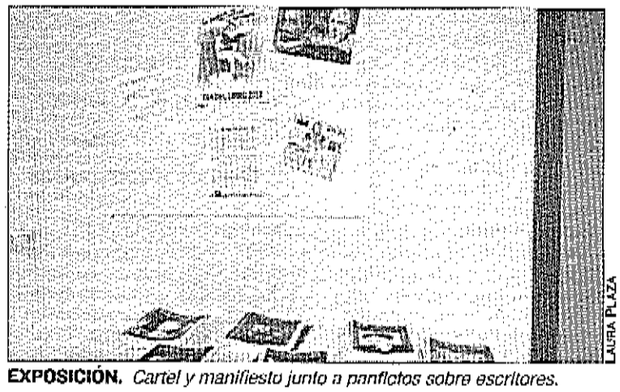

LAURA PLAZA

EXPOSICIÓN. *Cartel y manifiesto junto a panfletos sobre escritores.*

GRUPO LOCAL IU

Propuesta de un plan de retorno para jóvenes

El grupo local de Izquierda Unida critica el aumento de despoblación en Andújar. En un comunicado explican que en el último padrón municipal, con fecha del 3 de abril, se cuenta con 37.525 habitantes en el municipio. Y en el mismo texto recuerdan que, en el año 2017, se contaba con 38.161 personas, teniendo 636 vecinos menos en la actualidad. En su comunicado, el grupo de IU explica que el aumento de población se asocia con la creación de empleo. Por lo que cuando desciende esta, se entiende que se destruye el empleo. El portavoz del grupo, Juan Francisco Cazalilla, señaló: "Ese es precisamente el problema de Andújar, la falta de oportunidades y creación de empleo en la ciudad. Hemos visto en numerosas ocasiones al equipo de gobierno local hacer gala del descenso de desempleados cercano al millar, cosa que viene determinada por la pérdida de población de Andújar en, al menos, 636 personas. Por lo que la cifra de creación de empleo no es real, teniendo en cuenta que el poco empleo que se consigue es muy precario". Además, Cazalilla subrayó que la gran parte de la población que se ha perdido corresponde a al sector joven de la población, que posee una alta formación académica. Por ello, desde la agrupación local anunciaron que están trabajando en un Plan de Retorno para el sector de la población joven andujareña que tuvo que emigrar, por su situación económica. El objetivo del plan es que vuelvan en los próximos años.

Nueve días de una gran peregrinación

El trayecto se recoge en el libro "Tercio de los caminos"

Quince integrantes del colectivo "Tercio de los caminos de los peregrinos" realizó una peregrinación, que duró 9 días, desde Andújar hasta Almonte, donde está la Virgen del rocío. A su regreso, se reunieron con la Cofradía Matriz para hacerles entrega de una recopilación de información sobre su recorrido. En este encuentro, fueron cuatro integrantes del colectivo: Alfonso Villa, Francisco Ferro, Alfonso Expósito y José Manuel García; que fueron recibidos por la vice presidenta de la cofradía Matriz, María Luisa Guerrero. En el libro entregado, se encuentra el escudo y el estadal del "Tercio de los caminos de los peregrinos", el cartel anunciados de la Virgen de la Cabeza y de la Virgen del Rocío, y una cartografía del camino, entre otra información. Alfonso Villa destacó : "La gran acogida que hemos recibido" durante su camino". También subrayó que, en gran parte de su recorrido, sufrieron lluvias y viento. Villa señaló que peregrinar: "No es para contarlo, es para vivirlo".



LAURA PLAZA

REUNIÓN. *Alfonso Expósito, José Manuel García, Alfonso Villa, María Luisa Guerrero y Francisco Ferro.*




LAURA PLAZA

AL DETALLE. *El grupo escolar del colegio Juan Alonso Rivas, procedente del municipio de Colomera. Algunos alumnos tocando el tambor de camino al colegio Isidoro Vilaplana.*

Despuntes romeros de los niños

Más de mil personas participan en la octava edición de la "Romería Escolar"

LAURA PLAZA

Alrededor de mil doscientos participantes, entre alumnos y profesores, acudieron a la XVIII "Romería Escolar". Esta actividad, ya tradicional entre la población, está organizada por el colegio Isidoro Vilaplana y cuenta con la colaboración de los centros educativos de Andújar, San Eufrasio, Guadalquivir, Virgen de la Cabeza, Virgen del Carmen, Capitán Cortés, Cristo Rey, Félix Rodríguez de la Fuente, Francisco Estepa, Ruiz de Gordoa, Inmaculada Concepción La Salle, Madre del Divino Pastor, Safa y San Bartolomé.

También contaron con el IES Jándula. Y, desde hace cuatro años, con el colegio Juan Alonso Rivas, de Colomera. Este centro acude al evento desde hace cuatro años. Su jefa de estudios, Francisca García, explicó que los directores de la escuela organizadora y del de Colomera coincidieron en un encuentro. Asimismo, la directora del centro Isidoro Vilaplana, Rosana de Aro, expuso que, con esta actividad, consiguen que los pequeños conozcan sus tradiciones y que, en un futuro, las transmitan.

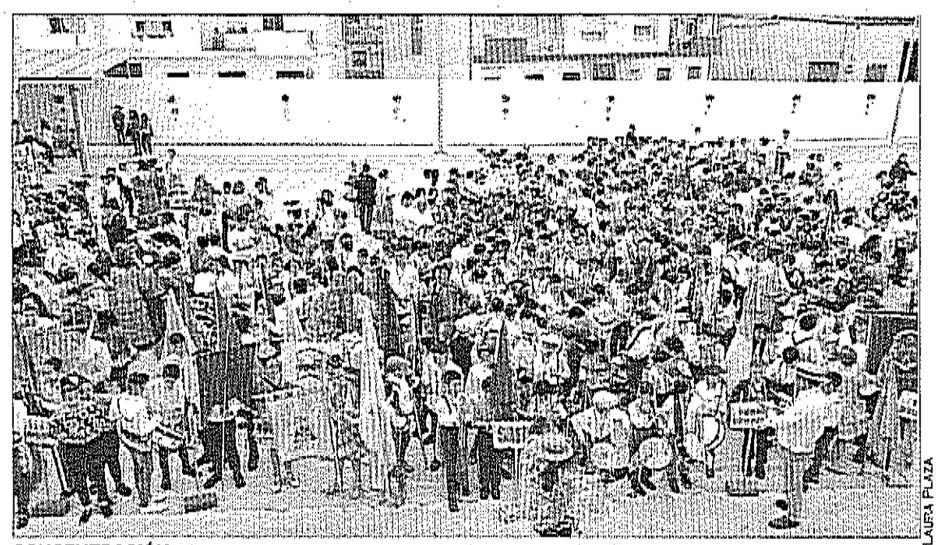
LAURA PLAZA

CONCENTRACIÓN. *Durante la espera para la ofrenda de flores, en el patio del colegio Isidoro Vilaplana.*

Como en otras ocasiones, comenzaron esta iniciativa con una concentración en la Pontanilla, cerca del centro que acoge el evento. Pasean hasta el centro, donde realizan una ofrenda de flores. En esta, autoridades municipales y de la Cofradía Matriz recibieron a los alumnos y profesores. Tras esto, se realizó un volteo de banderas de la hermandad e infantiles. Luego, los más de mil participantes llenaron las calles del centro monumental de Andújar e hicieron un pequeño recorrido, durante el cual se aglutinó un gran número de población. Tras este desfile, volvieron al centro Isidoro Vilaplana para una "convivencia romera".





LAURA PLAZA

DEVOCIÓN. *Durante el traslado de la imagen de la Virgen de la Cabeza, junto al andamio donde se hace la ofrenda, de fondo los devotos miran a "su madre".*

Y por fin llega la Romería 2018

Un jueves de celebración, con "convite de banderas" y la ofrenda floral

LAURA PLAZA

Los cohetes mañaneros despertaron a la ciudad para dar comienzo a la fiesta más importante de Andújar. Llegó el esperado Jueves de Romería, enmarcado con sol y altas temperaturas. Las actividades de este primer día comenzaron con la proclamación y convite de Banderas por el centro monumental de Andújar. Para este acto, las banderas, los tambores, la banda de música y los representantes de la cofradía y del Ayuntamiento se congregaron en las Madres Desamparadas. Continuaron su trayectoria hasta la plaza de Abastos, donde rodearon el espacio comercial. Durante el trayecto, entregaron a los transeúntes pequeñas medallas de la Cofradía Matriz, con La Morenita. El recorrido siguió por la plaza Rivas Sabater hasta la ermita y la residencia de San Juan De Dios, donde las banderas hicieron un emotivo saludo para todos los devotos.

También pararon en el colegio Trinitario Virgen de la Cabeza, por el Hogar del Jubilado, y terminaron el paseo en el centro Inmaculada Concepción la Salle. Tras llenar las calles de banderas y tambores por la mañana, en la tarde realizaron el traslado de la imagen de la Virgen de la Cabeza. Desde la Ermita, hasta la plaza de España, donde le espera un altar que llenaron de colores los fieles. La tradicional ofrenda de flores se concentró en este lugar. Se colocó una estructura en la fachada del Ayuntamiento, con andamios y, una gran tela de fondo color granate. El centro de esta portada corona La Morenita y, a su alrededor, se colocan los ramos que le traen los fieles. Los encargados de colocar las ofrendas fueron distintos representantes de la Cofradía Matriz de la Virgen de la Cabeza. Para hacer cola, se creó una fila desde la plaza de la Constitución, bajo el Arco de Correos.

Quienes hicieron este recorrido tuvieron de frente a la Virgen durante todo el trayecto. Tras el fin de la ofrenda, se realizó la procesión de traslado de vuelta de la imagen, desde la plaza de España hasta su casa, en la ermita del centro de Andújar. En cuanto a hoy, Viernes de Romería, por la mañana se realizará el paseo de los caballos y a la incorporación a la carrera oficial. El recorrido comenzará en la rotonda Olivo, bifurcación que hay entre la avenida de Andalucía y la calle Silera. Continuará hasta la circunvalación de los Bomberos, pasará por la calle Joaquín Colodrero hasta el Parque de Colón. Una vez allí, continuarán por el paseo Feria, la Puerta de Córdoba, y volverán por el paseo de Colón hasta el parque. Y

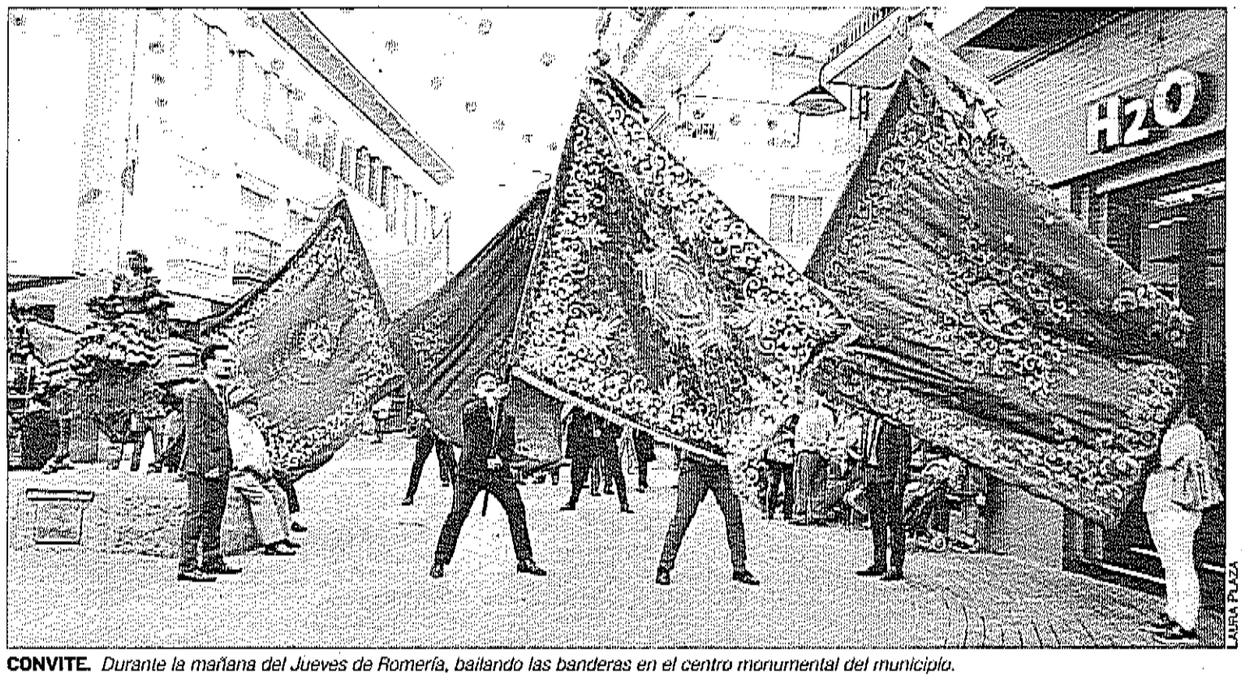

LAURA PLAZA

CONVITE. *Durante la mañana del Jueves de Romería, bailando las banderas en el centro monumental del municipio.*

por la tarde se realizará el segundo concurso de Enganches y de Indumentarias y atalajes Ecuestres, en el Parque de Colón, espacio donde la gente se reúne para realizar un día de convivencia. Y la actividad grande será la acogida de la veintena de cofradías filiales que llegarán a Andújar para vivir la Romería 2018. El recibimiento se celebrará en el Puente Romano, e irán desde Colón hasta la plaza de España, donde se presentarán una a una las filiales. La última cofradía, como es costumbre, será la de Colomera. Hoy se activa el dispo-

Participan casi 400 agentes, entre la DGT y el Centro del Lugar Nuevo

sitivo de seguridad del Cerro. Al acto acuden el delegado del Gobierno en Andalucía, Antonio Sanz; el alcalde de Andújar, Francisco Huertas; la consejera de Justicia e Interior, Rosa Aguilar, y de Fomento y Vivienda, Felipe López, junto a la diputada provincial Isabel Uceda. Antonio Sanz destacó que este plan es "uno de los despliegues más importantes del año en Andalucía". En él participan casi 400 efectivos, entre agentes de la Guardia Civil y de la Policía Nacional, además del personal de la Dirección General de Tráfico y del Centro Lugar Nuevo, informó.







LAURA PLAZA

AL DETALLE. *Las banderas en su paso por la plaza de Abastos. Arriba. Abajo, la Banda de Música, en el convite.*

Loterías y Apuestas del Estado

Lotería Nacional

SORTEO DEL JUEVES

SORTEO 33 / 18

SORTEO DEL DÍA 26 DE ABRIL DE 2018

Seis series de 100.000 billetes cada una

Lista acumulada de las cantidades que han correspondido a cada una de las seis series de los números premiados, clasificados por su cifra final

Estos premios caducan a los tres meses, contados a partir del día siguiente al de la celebración del sorteo

0		1		2		3		4		5		6		7		8		9	
Números	Euros/Billete	Números	Euros/Billete	Números	Euros/Billete	Números	Euros/Billete	Números	Euros/Billete	Números	Euros/Billete	Números	Euros/Billete	Números	Euros/Billete	Números	Euros/Billete	Números	Euros/Billete
36100	300	36101	300	36102	300	36103	300	36104	330	36105	330	36106	300	36107	300	36108	330	36109	300
36110	300	36111	300	36112	300	36113	300	36114	330	36115	330	36116	360	36117	300	36118	330	36119	300
36120	300	36121	360	36122	450	36123	300	36124	330	36125	330	36126	300	36127	300	36128	330	36129	300
36130	360	36131	300	36132	300	36133	300	36134	330	36135	330	36136	360	36137	300	36138	330	36139	300
36140	300	36141	300	36142	300	36143	300	36144	330	36145	330	36146	300	36147	300	36148	330	36149	300
36150	300	36151	360	36152	300	36153	360	36154	330	36155	330	36156	300	36157	300	36158	330	36159	300
36160	300	36161	300	36162	300	36163	300	36164	330	36165	330	36166	300	36167	300	36168	330	36169	360
36170	360	36171	300	36172	300	36173	300	36174	330	36175	330	36176	300	36177	12.300	**36178**	**300.000**	36179	12.300
36180	300	36181	300	36182	300	36183	300	36184	330	36185	330	36186	300	36187	300	36188	330	36189	300
36190	300	36191	300	36192	300	36193	300	36194	330	36195	330	36196	300	36197	300	36198	330	36199	300
84700	7.020	**84701**	**60.000**	84702	7.020	84703	150	84704	180	84705	180	84706	150	84707	150	84708	180	84709	150
84710	150	84711	150	84712	150	84713	150	84714	180	84715	180	84716	210	84717	150	84718	180	84719	150
84720	150	84721	210	84722	150	84723	150	84724	180	84725	180	84726	150	84727	150	84728	330	84729	150
84730	210	84731	150	84732	210	84733	150	84734	180	84735	180	84736	210	84737	150	84738	180	84739	150
84740	150	84741	150	84742	150	84743	150	84744	180	84745	180	84746	150	84747	150	84748	180	84749	150
84750	150	84751	210	84752	150	84753	210	84754	180	84755	180	84756	150	84757	150	84758	180	84759	150
84760	150	84761	150	84762	150	84763	150	84764	180	84765	180	84766	150	84767	150	84768	180	84769	210
84770	210	84771	150	84772	150	84773	150	84774	180	84775	180	84776	150	84777	150	84778	240	84779	150
84780	150	84781	150	84782	150	84783	150	84784	180	84785	180	84786	150	84787	150	84788	180	84789	150
84790	150	84791	150	84792	150	84793	150	84794	180	84795	180	84796	150	84797	150	84798	180	84799	150

Terminaciones		Terminaciones		Terminaciones		Terminaciones		Terminaciones		Terminaciones		Terminaciones		Terminaciones		Terminaciones	
30	60	7501	750	6402	750	0073	750	3184	780	6	30	16	60	6178	990	409	150
70	80	591	150	122	150	53	60	684	180			36	60	170	240	69	60
		21	60	582	150			4	30					498	180		
		51	60	32	60									720	180		
														78	90		
														8	30		

ESTE SORTEO PONE EN JUEGO 12.600.000 EUROS EN PREMIOS

INSTRUCCIONES PARA LA CONSULTA DE ESTA LISTA

1.º Comprueba si la fecha del sorteo y el dibujo que figuran en la parte superior de la lista coinciden con los de su billete o décimo.

2.º En cada columna, y solo en ella, están todos los premios y reintegros que han correspondido a todos los números que terminan con la cifra inicial que la encabeza, clasificados en dos grupos: números completos y terminaciones.

Por ejemplo, si su número termina en 1, ha de fijar su atención únicamente en la columna encabezada con el uno. **Los premios indicados en la columna «euros/billete» son los que corresponden a un billete, o sea, a diez décimos.**

3.º Mire si en la colectiva de números aparece el que Vd. juega y, si así fuera, a la derecha encontrará anotado el importe total de los premios que han correspondido al billete.

4.º Si no está su número completo puede tener premio en el grupo de terminaciones. Si las hay de cuatro cifras y su número las tiene igualmente dispuestas, a la derecha encontrará el total de premios que han correspondido a todas las números que terminan con esas cuatro cifras.

Si no hubo premios por terminación de cuatro cifras, o no las hay, proceda en la misma forma con las terminaciones de tres cifras, en su lugar con las de dos y, finalmente, con las de una.

Actividades contra la brecha digital

Un centenar de dinamizadores de "Guadalinfo" celebra un encuentro de trabajo en la ciudad

LAURA PLAZA

Más de un centenar de dinamizadores de los centros Guadalinfo de Jaén se reunieron en la sede de este servicio en Andújar. Este encuentro de trabajo fue presidido por los dinamizadores territoriales Inmaculada Soria y Antonio Aranda, junto al técnico responsable de Calidad y Evaluación del Consorcio Fernando de los Ríos, Guadalupe Castillo. Estas convocatorias se celebran una vez al mes, por toda la provincia de Jaén, en territorios donde hay un centro Guadalinfo.

"Estos encuentros sirven para hablar de las directrices del proyecto, cómo va funcionando, de los cambios que hay y de nuestras novedades. Además, nos sirven para compartir experiencias", explicó Inmaculada Soria. Por su parte, Antonio Aranda apuntó que en estas reuniones se marcan unas directrices de funcionamiento para definir cuáles son las líneas de trabajo del Consorcio y, así, unificar la labor de los diferentes centros de la red Guadalinfo. Tras el encuentro de grupo se realizaron visitas guiadas.

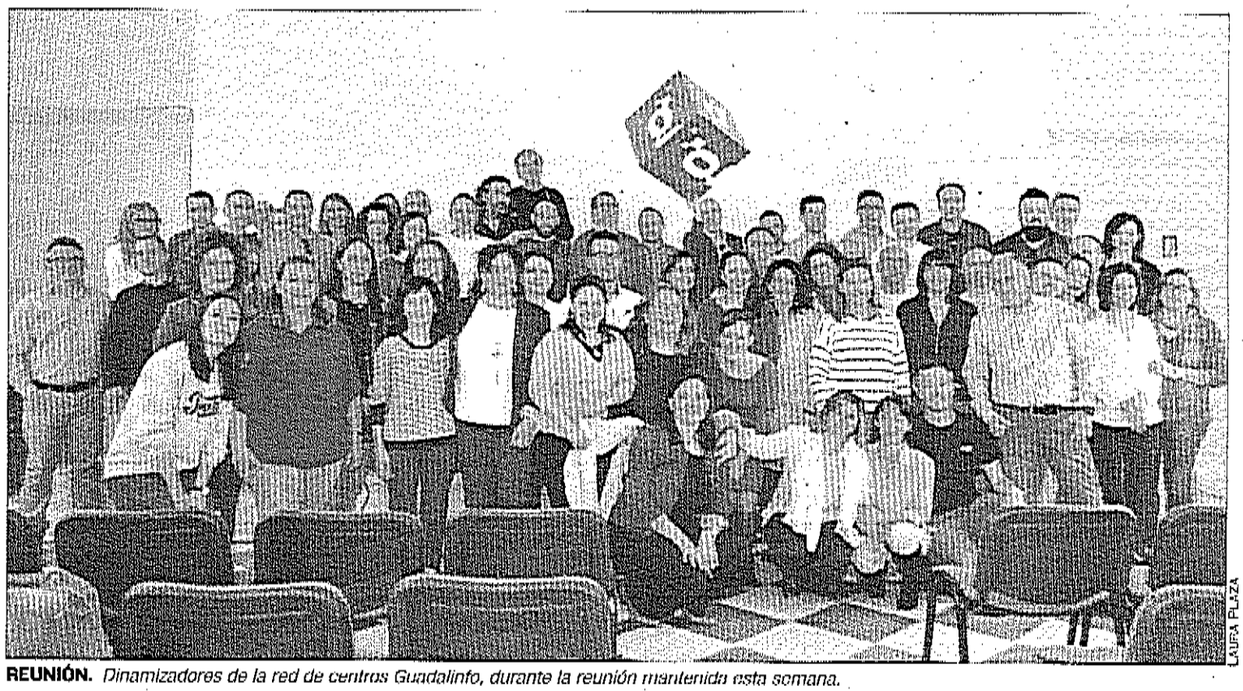

LAURA PLAZA

REUNIÓN. *Dinamizadores de la red de centros Guadalinfo, durante la reunión mantenida esta semana.*



OPINIÓN

JAÉN

Editado por DIARIO JAÉN, S.A.
DEPÓSITO LEGAL: J-230 - ISSN 1575-6491

Presidente
Eduardo Muñoz González

Director
Juan Cepeda González

Redactores jefes
Manuela Flores Jaenes
José Manuel Serrano Alba

Redacción
Rafael Abolalla, Enrique Alonso, Emilio Arroyo, Juan Carlos Balbiata, Javier Cano, Virginia Cano, Salvador Carmona, Ignacio Frías, Josefa Galera, Manuel García, Ana María Gómez, Juan Rafael Hinojosa, Carmen López, Enara Lopez, Manuela Millán, Gilberto Moreno, Agustín Muñoz, Emilio Prieto, José Rodríguez, Fernando Rompacho, Marisa Soriano, Miguel Ángel Vega

Operaciones
Miguel Ortega Bueno

Director financiero
José Antonio Vidal Cámic

Consejo Editorial
Antonio Pascual (Presidente)

© DIARIO JAÉN, 2018. Todos los derechos reservados. En virtud de lo dispuesto en los artículos 8 y 32.1, párrafo segundo, de la Ley de Propiedad Intelectual, quedan expresamente prohibidas la reproducción, la distribución y la comunicación pública, incluida su modalidad de puesta a disposición de la totalidad o parte de los contenidos de esta publicación con fines comerciales, en cualquier soporte y por cualquier medio técnico, sin la autorización de DIARIO JAÉN S. A.

Imprime
Corporación Gráfica Peninsular

CONTROL DE DIFUSIÓN

ESTE DIARIO SE IMPRIME CON PAPEL RECICLADO

Una cita segura en Andújar

Todo está preparado, hasta el mínimo detalle, para que la fiesta más grande de la Virgen de la Cabeza sea todo un éxito. Miles de personas se congregan hoy en torno a la romería catalogada como la más antigua de España, una explosión de religiosidad popular que no tiene límites. El Santuario de Sierra Morena se convierte en el centro neurálgico de la peregrinación no solo de iliturgitanos y jiennenses, sino también de visitantes de dentro y fuera de Andalucía. Hay quienes acuden para renovar una fe heredada de sus antepasados. Otros buscan sumergirse en una fiesta multitudinaria. Y los hay también curiosos que asisten para vivir una experiencia diferente. Son muchas las motivaciones que mueven a los peregrinos a llegar hasta el Cerro del Cabezo para situarse a los pies de La Morenita y, además, hay historias que conmueven. Se trata de una de las concentraciones más importantes que se producen en la provincia a lo largo del año, por la gran cantidad de gente que llega hasta Andújar. Es importante que las Fuerzas de Seguridad del Estado desplieguen todas sus "armas" para garantizar la seguridad y una excelente convivencia en un concurrido lugar en el que debe imperar la alegría. Las administraciones implicadas juegan un papel clave. Llevan muchos días con los preparativos de un engranaje de suma importancia para prevenir y, si es necesario, intervenir. La labor de coordinación se convierte en una pieza fundamental del trabajo que realizan los agentes para que los días más importantes del año en el calendario de Andújar sean recordados siempre por noticias buenas. Hay cientos de personas que dedican toda su profesionalidad a la Virgen de la Cabeza. Sin ellas nada sería igual.

Es fundamental la labor de coordinación entre las administraciones en materia de seguridad



JOSÉ VALERO

FIRMAS ENFRENTADAS

FRANCISCO LEÓN



Solamente discrepar

Complot, traidora, trepa... Estos son algunos de los calificativos que ha recibido Carolina Bescansa al destaparse su plan para intentar desbancar a Pablo Iglesias en un par de años. Y yo me pregunto: qué hay de malo en que una militante de un partido, sea el que sea, trate de buscar apoyos y de intentar llevar sus planteamientos adelante si no le gustan los que hay. Y más, en una formación política que dice que los militantes y los círculos son lo primero. ¿O no? ¿O va a ser que no o que ya no? A ver si eso fue al principio y lo que predomina ahora es el culto al líder. Se puede discutir si es extemporánea la propuesta, si el error de la difusión ahora es más o menos inoportuna pero no sé por qué se critica la legitimidad de una militante, fundadora de Podemos, no lo olvidemos, que hace unos años era una persona valiosísima, de las mentas más preclaras en España analizando encuestas, símbolo de ese partido después, e imagen icónica con su hijo en el Congreso, y ahora es poco más que una apestada desde que ha criticado los modos y maneras del líder. Así van los partidos cuando se estimula la lealtad y no las personas valiosas y valientes que incluso se atreven a criticar a los rectores de esas fuerzas políticas.



Hoy, Bescansa

La ambición

Cuando el movimiento 15-M removió los cimientos de nuestra democracia y se replanteó por la sociedad civil su relación con políticos y banqueros, allá por 2011, se hizo hincapié en imponer un código de conducta nuevo a favor de la gente de a pie. El movimiento tardó en cuajar pero sin duda llegó, parece que, para quedarse. Por el lado izquierdo Podemos y por el derecho Ciudadanos. Hoy ambos suman casi un cuarenta por ciento de nuestra democracia. Sus promesas: honestidad, transparencia, luchar por los ciudadanos con líderes y comportamientos diferentes a los de los políticos del bipartidismo. Carolina Bescansa ha estado en Podemos desde el primer día y cuando se ha hecho pública su voluntad de cambiar al líder supremo y su aspiración para sustituirlo, ha demostrado —como tantos otros que la precedieron—, que siendo lícita su aspiración: era a destiempo y favorecía la división en lugar de remar con todos. Pensó solo en ella y no en el interés general. Podemos decir que ha sido sólo ambición, otros que traición, pero desde luego lo que la iguala con los antiguos políticos a los que tanto denostó: es su ilusión por el sillón. ¡Por favor!

CARTAS DE LOS LECTORES

Diario JAÉN agradece las cartas de sus lectores y lectoras y primará la publicación de aquellas que no sobrepasen las 15 líneas a máquina. Es imprescindible que vayan firmadas con nombre y apellidos y debe constar la dirección y el teléfono, así como la fotocopia del DNI. Correo electrónico: opinion@diariojaen.es - Fax: 953 21 11 25

Al concejal de mantenimiento

Desde aquí, nuestro barrio el Almendral, ha pedido por parte de los vecinos y se les ha escuchado. Pero hay otras reivindicaciones como, por ejemplo, la calle Virgen Blanca, aprobada dos veces en pleno, y todavía no se ha hecho nada porque no se quiere. Ya que en todos los barrios se esta haciendo algo, pero como aquí parece que el presidente de la asociación vecinal ni está ni se le espera, les pido el arreglo de esta calle así como el desbroce de la calle Subida al tambor y un paso que hay dedicado a Antonio Godino, ya que hay mucha hierba y el año pasado se incendió.

DIMAS GARCÍA / JAÉN

Desoladora

Sentencias como la del caso de "La Manada" me consternan porque, según nuestra Constitución, la justicia emana del pueblo; pero si la justicia resulta incomprensible para la ciudadanía, la justicia tiene un grave problema.

Me da la sensación de que los jueces, queriendo agradar a todos, no han complacido a nadie. ¿Considerarían, estos mismos jueces —de uno en uno— violencia o intimidación si se hubiesen hallado en ese mismo portal, rodeado por esos mismos cinco jóvenes de complexión fuerte, pidiéndoles sus carteras y relojes? ¿Habrían peleado a muerte para defender lo suyo o lo habrían entregado para no ver peligrar, además, su integridad física? Y, si así fuera, ¿significaría que consentían el robo o que lo disfrutaron? Una obviedad: cuando se dice no, las agresiones o coacciones siempre son violencia. ¡Basta ya! Yo sí te creo.

MANUEL FERNÁNDEZ-PALACIOS

Mucho peor que Cifuentes

Los ciudadanos nos enteramos ahora, con creciente indignación, de algo mucho peor que lo la misma Cifuentes. Porque resulta diversos círculos conocían que había tenido que dimitir por hurtos cuando era directora de un colegio mayor universitario y que su robo en Eroski fue objeto, incluso, de una interpelación parlamentaria. Pero constatamos también, que a pesar de eso, y de un mes de mentiras sobre su máster, la cúpula entera del Partido Popular le sostuvo mientras pudo. Es decir que el Partido Popular la fue haciendo subir todos estos últimos años hasta la presidencia de Madrid porque no tenía a nadie más presentable que ofrecer a la ciudadanía, o precisamente por ser cleptómana como ellos. Hay que desalojar y limpiar a fondo ese partido, cuyos cargos y su misma sede física se han "apuntalado" con dinero "corrupto".

TERESA HERRERA

Dinero público y caridad

Ayer mismo me contaba una persona por la calle cómo participaba en una organización de ayuda a personas dependien-

Promoción, por todo lo alto, del comercio más tradicional

MercAndújar organiza la I Degustación de Alimentos Naturales y Artesanos

LAURA PLAZA

La plaza de abastos de Andújar organizó su "I Degustación de Alimentos Naturales y Artesanos" y, en él, distintos establecimientos del mercado ofrecieron sus productos a los compradores de este espacio comercial. La actividad se realizó durante tres días: 19, 20 y 21 de abril. Además, por la compra de un producto, se ofrecía un vale para probar una de las deliciosas tapas gratuitas que daban. Entre ellas, se pudieron degustar los típicos boquerones fritos, lomo a la plancha, chorizo, morcilla, gambas fritas, costillas ibéricas, aceitunas aliñadas, caldereta de cordero, ajo blanco, verdura a la plancha, patatas fritas y empanada de atún.

Entre los comercio que participaron en esta muestra se encuentran las pescaderías Merche, Hermanos Mena o Rafa Ramos; las carnicerías Hermanos Herruzo, Francisco Expósito y El Chico, Manolo y Producarne; los puestos de fruta y verdura de Inma Velasco y Perdo, la charcutería Menduza, la casa Lacoba, la abacería Úrsula, el bazar golosinas Luisa, los productos Andupan o la chacinería Romera, entre otros, hasta completar la veintena de comercios que participaron en la actividad.

Esta muestra se desarrolló bajo el lema "Somos lo que comemos" y la organizó la asociación "MercAndújar". Además, estuvo patrocinada por el Ayuntamiento de Andújar, desde el área de Promoción Local. Asunción Navas, presidenta de MercAndujar, explicó que con este encuentro buscaron dar a conocer los productos de esta comarca. Por su parte, la concejal de Promoción Local, Encarna Camacho, describió esta cita como una "gran iniciativa". Asimismo, señaló que con esta actividad se "pone en valor la magnífica plaza de abastos". "Todo el mundo acude a la plaza de abastos porque tiene garantía y ofrece productos de calidad", explicó Encarna Camacho. Además, declaró desde el Ayuntamiento de Andújar: "Hemos querido apoyar esta nueva iniciativa para fomentar el comercio en la plaza de abastos".



LAURA PLAZA

NEGOCIO. *Clientes de la plaza de abastos degustan una de las tapas que ofrecieron.*

El concejal de Agricultura del Ayuntamiento de Andújar, Luis Salas, describió este espacio como "el eje del Centro Comercial Abierto", lugar en el que se engloban gran cantidad de negocios del municipio andujareño. Por otro lado, señaló que esta actividad, cercana a los días previos de la romería, se "aprovechó" al máximo. Respecto a las futuras adecuaciones que se realizarán en la plaza, el concejal Luis Salas subrayó que quieren mejorar la "accesibilidad y adecuación del espacio". Entre las diferentes obras de mejora que se realizarán, destacaron las dobles puertas que se colocarán en las tres entradas de la plaza de abastos. Cancelas que protegerán tanto del temporal de frío, durante el invierno, como del calor propio de la época estival.

ALTO GUADALQUIVIR

Foco sobre la reanimación neonatal en el hospital

Un grupo de matronas del hospital Alto Guadalquivir de Andújar participó en el Curso de Reanimación Neonatal Completa. Esta actividad, organizada por el Servicio Neonatología del Hospital Universitario Gregorio Marañón de Madrid, tiene como objetivo el de actualizar los conocimientos en actuaciones urgentes en recién nacidos. Los profesionales que acudieron fueron Encarna Sánchez, Dolores Peinado y Pedro Vilches. Este curso está acreditado por la Sociedad Española de Neonatología (Seneo) y, principalmente, está dirigido al personal sanitario que pueda participar en la asistencia, reanimación, y estabilización inicial del recién nacido en el paritorio, tales como pediatras, neonatólogos, matronas y diplomados en enfermería de unidades neonatales.

El curso, que consistió en quince horas lectivas, permitió a los asistentes aprender la secuencia de actuación en la reanimación del recién nacido en la sala de partos (inicial e integrada). Además de instruirse en identificación y aprendizaje de actuación ante situaciones especiales de la reanimación cardiopulmonar neonatal, tales como asfixia perinatal, aspiración meconial, neumotórax a tensión, depresión por anestesia, hidrops o hemorragia aguda. Durante este aprendizaje, se prestó especial atención a la prematuridad extrema, que tuvo un módulo específico especializado. Este es el segundo curso al que asisten especialistas del Hospital Alto Guadalquivir.

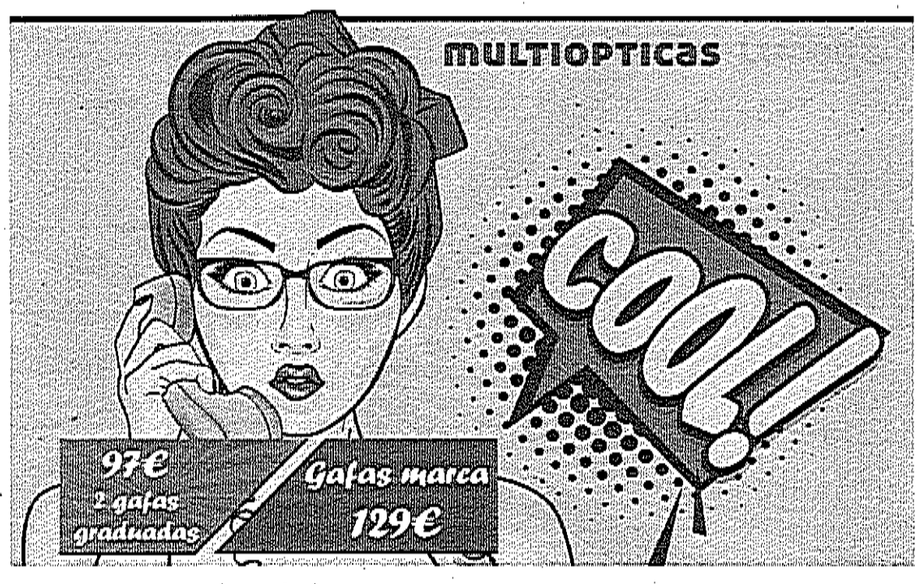

La Romería de este año se vive sobre cuatro ruedas

González Automoción y Jacarsa ofrecen vehículos para la fiesta

La empresa González Automoción colaboró con el dispositivo municipal de Romería. Para ello ofreció tres vehículos al servicio del Ayuntamiento. El alcalde de Andújar, Francisco Huertas, agradeció a la empresa de vehículos su colaboración. "Fue un ofrecimiento que hicieron hace un tiempo y que hemos materializado ahora", señaló el alcalde. También indicó que la Romería servirá de plataforma de proyección para la empresa. Huertas recordó que González Automoción tomó la decisión de apostar por un distribuidor local "para que la marca Peugot y Citroen tuvieran una representación en Andújar con una empresa firme". Asimismo, subrayó el "atractivo" de la ciudad para empresas importantes de este tipo. Por otro lado, Pedro Luis Rodríguez, concejal de Festejos del Ayuntamiento de Andújar, recordó que Jacarsa Motor, por cuarto año consecutivo, cede los vehículos oficiales de la Romería de la Virgen de la Cabeza. Manuel Toribio, responsable de Jacarsa para Andújar y la comarca, destacó la "gratificación de colaborar con la Romería de este año".

Remedios Peña

La **Confederación de Mujeres del Mundo Rural, Ceres,** lucha por los derechos y la igualdad de las féminas que trabajan en el campo guiada por esta iliturgitana, que **preside la entidad en Jaén desde hace 16 años**



LAURA PLAZA

JAVIER CANO

Aseguraba Cicerón digo, hay muchas cosas que antes se veían normales y hoy, afortunadamente la agricultura es la profesión del hombre sabio; por extensión —en cuanto a género—, porque los tiempos han cambiado mucho desde el siglo 1 antes de Cristo y porque las sentencias del retórico romano no son para tomárselas a la ligera, entrevistar a una agricultora es conversar con una mujer sabia cuyos argumentos —si el bueno de Cicerón no falló en su apuesta por el talento rural— deben de estar cargados de interés. Puestos a escoger, la iliturgitana Remedios Peña Checa, presidenta de la Confederación de Mujeres del Mundo Rural Ceres, lo tiene todo para alumbrar dudas y aportar una visión directa de la situación de las féminas que trabajan en el campo, comprender los avances experimentados por su sector y proponer soluciones a los grandes problemas que sufre la mujer —en general— y las agricultoras —en particular—.

—¿Qué es "Ceres"?

—Ceres es una asociación de mujeres rurales que pertenece a la Coordinadora de Organizaciones de Agricultores y Ganaderos (COAG) y en la que nos agrupamos para reivindicar, defendernos y unir nuestras fuerzas para poder conseguir cada vez más objetivos.

"EN LA AGRICULTURA HAY MENOS DESIGUALDAD QUE EN OTROS SECTORES"

"LA LEY DE COTITULARIDAD DE EXPLOTACIONES HA SIDO UN GRAN PASO"

—¿Cómo llegó a este colectivo y, posteriormente, a presidirlo?

—La verdad es que yo pertenecía a la COAG y nos dimos cuenta de que necesitábamos un espacio para nosotras. Así nació "Ceres". Después, en 2002, la Coordinadora me presentó la posibilidad de ocupar la presidencia, y yo la acepté.

—¿Es usted una mujer rural?

—Totalmente, siempre lo he sido. Desde pequeña he trabajado en el campo, he cogido aceituna, en el algodón... esa ha sido toda mi vida.

—¿Qué hándicaps tienen las mujeres rurales en particular con respecto a las reivindicaciones femeninas en general? ¿Cuáles son sus grandes demandas?

—Los problemas de siempre. Yo recuerdo cómo, cuando era mucho más joven, por ejemplo, ver a las mujeres de rodillas cogiendo aceituna, mientras los hombres lo hacían de pie. Eso, hoy día, ha mejorado mucho, lo mismo que los salarios, que en este sector de la agricultura, precisamente, están mucho más igualados que en otros. Pero sigue habiendo muchas dificultades para las mujeres rurales.

—¿Puede enumerar alguna?

—Las mujeres que trabajan en el campo necesitan guarderías, para poder dejar a sus hijos, pero voy mucho más allá: las madres agricultoras tienen que disponer de tiempo suficiente para poder criar a sus hijos, tienen que tener permisos de, como mínimo, un año para sacarlos adelante, porque los niños necesitan a sus madres, y si no tienen posibilidad de estar con ellos... Algo muy importante también es la formación. Las mujeres que trabajan en el campo tienen que ir a cursos, aprender, porque, si no, el campo las va expulsando. Cada día se usan nuevas maquinarias y técnicas, y es necesario que las conozcan y que puedan competir desde la igualdad.

—¿Cree que el asociacionismo es una forma eficaz para conseguir sus reivindicaciones?

—Sí, desde luego. Cuando yo llegué a la COAG y conocí a otras mujeres, me enriquecieron y me di cuenta de que la Coordinadora era mi sitio. Si nos reunimos y compartimos nuestras inquietudes y problemas, podremos buscarles soluciones entre todos. Además, solo por el hecho de unirnos y contarnos nuestras cosas, nuestras ideas y lo que nos preocupa, ya merece la pena.

—La situación de las mujeres rurales en la provincia, ¿pasa por un buen momento a día de hoy?

—Se ha avanzado mucho, es verdad. Como digo, hay cosas que antes se veían normales y hoy, afortunadamente, ya no pasan. Un buen ejemplo es la Ley de Cotitularidad de Explotaciones Agrarias.

—¿Qué regula esa normativa y en qué medida ha beneficiado su aprobación a la mujer rural?

—Con esta ley, que aunque está en vigor, la verdad es que necesita algunas mejoras y que los partidos políticos le presten más atención, se ha conseguido responder a una gran reivindicación. Hasta que se puso en marcha, cuando una agricultora se separaba o tenía algún problema legal con su cónyuge, salía perdiendo, porque el régimen que

Emprender para mejorar

Remedios Peña Checa ha tenido tiempo —además de dedicar su vida a la defensa de las mujeres que, como ella misma, trabajan el campo—, a formar una familia —está casada y es madre de tres hijos, de los que se siente orgullosa. El sentimiento es recíproco, dada la personalidad arrolladora y valiente de Peña, que aprovechó un periodo de "barbecho" para sacarse el Graduado de la ESO y también el carné de conducir. Es su filosofía de vida, formarse y apostar por crecer continuamente para alcanzar todas las metas.

Asegura que, aunque **ha habido muchos avances** en los últimos años, todavía queda mucho por hacer y lamenta la **sangría migratoria femenina** en los pueblos. Para ellas pide atención y condiciones que fomenten el arraigo

había beneficiaba al titular de la explotación, que, por lo general, era siempre el hombre. Con esta ley, la discriminación no debe existir, pues ambos comparten la titularidad de la explotación.

—La situación legal de la mujer en el campo también ha experimentado mejoras con los años.
—Sí, así es. Las mujeres que yo veía trabajar de sol a sol, cuando era pequeña, no tenían Seguridad Social ni ningún otro tipo de reconocimiento por lo que hacían, estaban completamente invisibilizadas y entregadas a sus familias y a su trabajo. Muchas de ellas, recuerdo, tenían ocho o diez hijos y los sacaban adelante, cocinaban, llevaban la casa y, además, iban al campo. Es una pena que bastantes de ellas murieran sin llegar a ver estos cambios que se han producido.

"HAY QUE FACILITAR LA MATERNIDAD A LA MUJER QUE TRABAJA EL CAMPO"

"EL ASOCIACIONISMO NO DEBE PERDERSE, ES MUY POSITIVO PARA TODOS"

—¿Queda mucho por hacer?
—Claro que queda, muchísimo. Como decía al principio, hay que permitir que la mujer rural pueda tener hijos y que esto no le suponga un problema. Y hay que buscar la forma de que las jóvenes no tengan que abandonar sus pueblos en busca de trabajo, habiendo campo para sembrar. Con una hectárea que le dieran a cada una de esas mujeres, podrían cultivar productos ecológicos, evitar su marcha y, a la vez, estar ocupadas.

—¿Cree que llegará el día en que la mujer rural no necesite este tipo de asociaciones, porque su situación sea de completa igualdad con el hombre y, también, con las mujeres de las zonas urbanas?
—No creo que esto llegue a pasar, o al menos yo no lo veré, de eso estoy segura. Hay mucho que reclamar todavía, muchas metas que conseguir. Además, me daría mucha pena que las asociaciones desaparecieran. Aunque solo sea porque en ellas coincidimos personas con las mismas inquietudes y puntos de vista, merece la pena que las haya. Eso sí, lo que me gustaría muchísimo es que no tuviera que haber un Día Internacional de la Mujer, o Contra la Violencia de Género, porque eso significaría que esos problemas han desaparecido.

—Ha hablado usted de aquellas mujeres que veía trabajar sin descanso en el campo y en sus casas. ¿Han sido ellas su referencia en la lucha por la igualdad de la mujer rural y sus derechos?
—Pues, en parte, sí, sobre todo ellas han sido el motivo de mi "rebelión", las que han hecho que luche por mejorar nuestra situación. Además, claro está, he tenido otras referencias, mujeres muy importantes que han marcado mi camino, como, por ejemplo, Clara Campoamor, y Micaela Navarro, una mujer hecha desde abajo, admirable, que a fuerza de tesón y esfuerzo ha llegado adonde está, siempre con la defensa de la igualdad por delante.

—¿El campo es la asignatura pendiente que no se estudia en los centros escolares?
—Así es. Cuando la asociación, o yo misma, vamos a las escuelas a hablarles a los niños de la naturaleza, del campo, de las tareas rurales, "flipan". Los hemos llevado a granjas, les hemos enseñado herramientas y trabajos, han desayunado pan y aceite... y les encanta. Desde nuestra asociación es una petición constante que hacemos a los políticos, que la vida del campo llegue a las escuelas y a los niños.

—¿Qué buena noticia le gustaría encontrar a usted al abrir el periódico de mañana?
—Una noticia que me daría una gran alegría: que la gente joven está volviendo a sus pueblos, que puede trabajar en el campo de sus municipios, y que las calles de estos pueblos se llenas de niños.

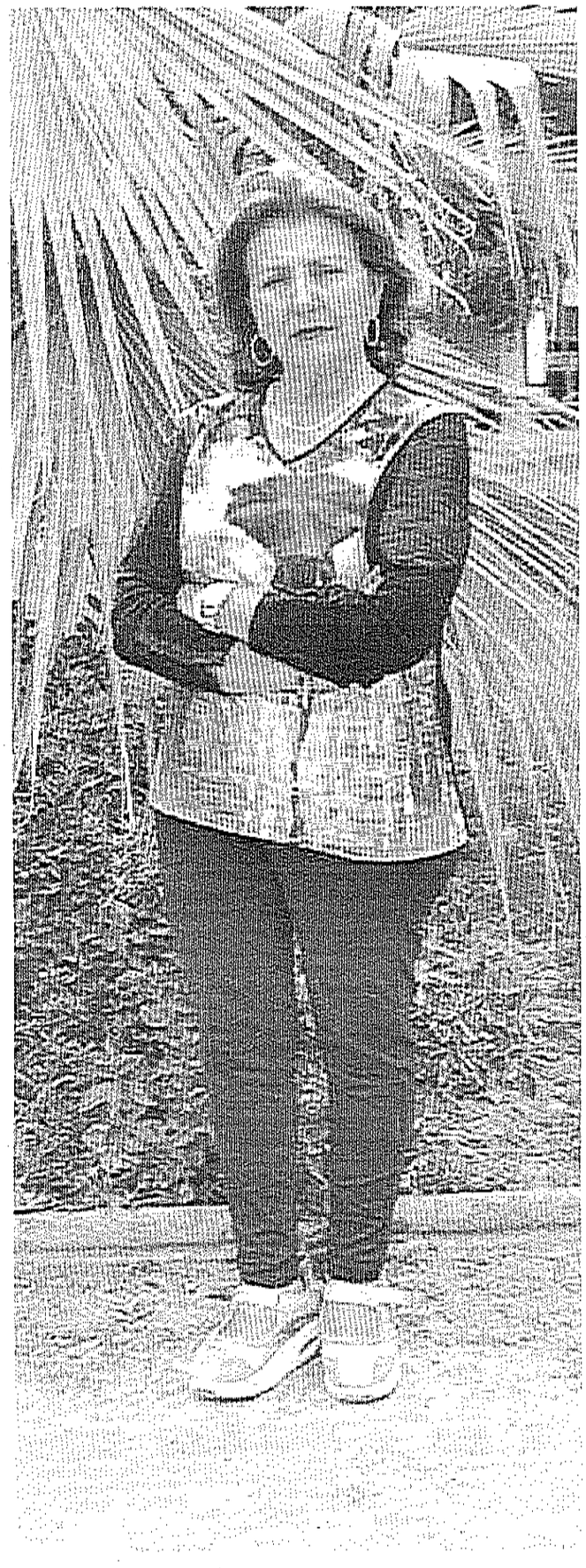

DECIDIDA. *La presidenta de "Ceres" es una mujer valiente y decidida, cuya existencia ha orbitado siempre alrededor del campo y de las labores agrícolas, que conoce al dedillo desde su infancia en Andújar.*

SUS MOMENTOS



MOTORIZADA

Quince años de edad tenía Remedios Peña cuando, montada en una motocicleta, se dirigía hacia el tajo para trabajar en la recogida de la aceituna. Su historia es la de una mujer de campo, orgullosa de su condición, que comparte con los demás todo lo aprendido en su bagaje.



EN SUDÁFRICA

La presidenta de "Ceres" amplió su álbum fotográfico y su libro personal de experiencias en 2007, cuando se desplazó hasta Sudáfrica para participar en un congreso sobre mujeres rurales. Allí posó con este grupo de participantes, que vestían sus tradicionales ropas.



"A LO VAN GOGH"

Entre girasoles que parecen sacados de una pintura del cotizado artista de los Países Bajos posa, calada con su sombrero de trabajo y en mangas de camisa, Remedios Peña. Eso es su ambiente, que, además de procurarle el sustento, ama profundamente.

"The Rain". Llega un nuevo estreno a la plataforma Netflix

En "The Rain" el mundo como se conoce ha terminado. Seis años después de que un agresivo virus propagado por la lluvia acabara, dos hermanos salen de su búnker para comprobar que la civilización ya no existe. Comenzará en Netflix el viernes.

tv

"Cormoran Strike". Una novedosa apuesta de HBO

"Cormoran Strike" está basada en la detectivesca trilogía de J.K. Rowling, en la que Strike es un veterano de guerra que se convierte en detective privado y trabaja en una pequeña oficina. Llegará a la cadena HBO a partir del próximo 18 de mayo.

"Este es mi pueblo" también se va de romería a Andújar

Rafael Cremades visita el Santuario junto a la presentadora Irma Soriano

MANUELA MILLÁN

Jaén vive una de sus grandes citas del año, la romería de la Virgen de la Cabeza. Miles de peregrinos, de múltiples lugares del mundo, se trasladan hasta el cerro para acompañar a La Morenita. Es tal la devoción que, en el programa de "Este es mi pueblo", no se lo quisieron perder y se trasladaron para conocer, de primera mano, como se vive la celebración. Pero el presentador, Rafael Cremades, no estuvo solo, contó con la mejor de las compañías ya que qué mejor elección que una paisana de la zona, la presentadora Irma Soriano.

Durante el programa conocieron cómo se prepara la Romería de la Virgen de la Cabeza, mientras Irma Soriano contó algunas de sus anécdotas más divertidas y emocionantes. Además, Cremades tuvo otras grandes aliadas, romeras vestidas de flamenca que le dieron todo tipo de detalles. También visitaron el respetado Santuario hasta el que también le acompañó Soriano y conocieron a los anderos que portan las andas de la querida Morenita. Pero la aventura no acabó ahí, también engalonaron a los caballos para subir al Cerro del Cabezo en una aventura que comenzó en el Ayuntamiento de Andújar. La visita sirvió para acercar un poco más como se viven estos intensos días de romería, a la vez que se mostraron algunos de los lugares más emblemáticos de Andújar.

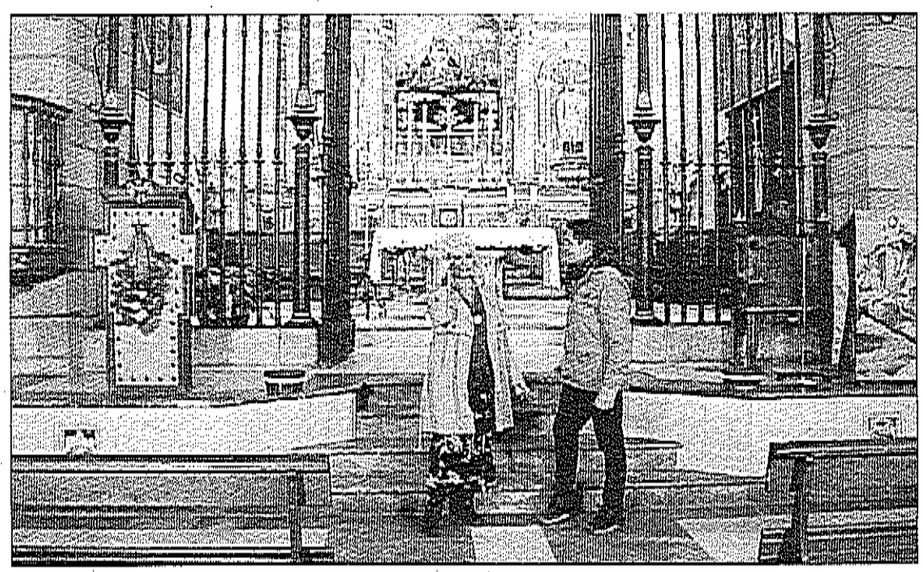

DESCUBRIMIENTO. *Irma Soriano y Rafael Cremades ante La Morenita.*

Para quien todavía no lo sepa, según cuenta la tradición, La Morenita se apareció en la sierra de Andújar la madrugada del 11 al 12 de agosto de 1227 a un pastor de Colomera, llamado Juan Alonso Rivas. Es la patrona de Andújar por bula del Papa San Pío X el 18 de marzo de 1909 y de la diócesis de Jaén por bula del papa Juan XXIII el 27 de noviembre de 1959. En 2009, durante la celebración de su Año Jubilar, el Papa Benedicto XVI la condecoró con la Rosa de Oro, "singular privilegio" con el que reconoce su patronazgo sobre la Diócesis de Jaén, la profunda devoción con la que es venerada y la amplia historia de su romería, la más antigua del país. Le fue impuesta por el obispo de Jaén, Ramón del Hoyo López, el día 22 de noviembre de 2009 en la Catedral de Jaén. La Basílica y Real Santuario de Nuestra Señora de la Cabeza se construyó inicialmente entre 1287 y 1304 en el Cerro de la Cabeza, del que toma el título de su advocación.

Tal es la devoción por esta Virgen que se pone de manifiesto a través de los siglos por escritores como: Miguel de Cervantes, Lope de Vega, Pedro Calderón de la Barca, Bartolomé Pérez o Luisa Jiménez. Por ello, desde "Este es mi pueblo" no quisieron faltar a la gran cita y ofrecer la oportunidad a todos los andaluces de pasar una tarde más cerca de la Morenita.

"MasterChef" traslada el plató a Galicia

Vuelven a las cocinas exaspirantes como Nathan y Edurne

Los fogones de "MasterChef 6" volvieron a encenderse el pasado 22 de abril. Con la segunda entrega, que se emite esta noche, los catorce aspirantes junto a Pepe Rodríguez, Jordi Cruz, Samantha Vallejo-Nágera y Eva González, se trasladarán a Baiona donde cocinarán un menú gallego para homenajear a todos aquellos que lucharon contra los incendios. El chef invitado a este prueba será el autodidacta Rafael Centeno, con una estrella Michelín. Pero esta no es la única sorpresa que recibirán los aspirantes, puesto que antes de la prueba en exteriores, acogerán en las cocinas de "MasterChef" a viejos conocidos del programa. Nathan y Edurne, finalistas de la quinta edición, se unirán a Odkhuu, José María y Paloma, aspirantes de la misma entrega, para catar los platos de una prueba llena de dificultades: cocinar sin electricidad. Pero si estos no eran pocos obstáculos para los aspirantes, la prueba de eliminación contará con el talón de Aquiles de todas las ediciones de "MasterChef": la repostería. David Pallàs, maestro pastelero y ganador de la Copa de España en pastelería de chocolate, les traerá un duro (y dulce) reto. Aquellos que se jueguen su permanencia en el concurso deberán preparar tres clases distintas de trufas del surtido de seis ofrecido por el chef. Quien no consiga superar la prueba se convertirá en el segundo expulsado.

NOMBRES DE LA PARRILLA



LA 1 | 14:30

Anne Igartiburu

"Corazón Magazine" ofrece toda la actualidad de la crónica social acompañada de reportajes sobre moda, belleza y cultura, con especial interés a los eventos de alta costura y las novedades de las firmas de diseñadores españoles.



CANAL SUR | 16:25

María del Monte

"Yo Soy del Sur" es un programa dedicado a las sevillanas conducido por una gran experta en la materia: María del Monte. Recorren varias ciudades andaluzas en busca de nuevas estrellas.



CUATRO | 21:25

Risto Mejide

"Esperando a Chester" es el aperitivo del programa "Chester" en el que se muestran contenidos inéditos y secretos de grabación que ponen el foco en lo más destacados del invitado.



TELECINCO | 22:00

Sandra Barneda

En "Supervivientes 2018: Conexión Honduras" se decide la continuidad de Raquel Mosquera en el programa tras sus problemas de salud y se celebra un nuevo juego de recompensa.


LA OTRA VIRGEN DE LA CABEZA

JAÉN

AMOR POR LA NATURALEZA

Permiso ambiental para el centro "Jaén Plaza"

Motri Motor

AUTORIZACIÓN AMBIENTAL PARA EL FUTURO CENTRO COMERCIAL

PERMISO PARA EL "JAÉN PLAZA"

www.diariojaen.es

JAÉN



EN EL INTERIOR

Domingo 29 de abril 2018 /// Año LXXVI

Número 26.700 /// 2.50 euros periódico y revista DIEZ MINUTOS /// 3.20 euros con piezas mosaico

Director: Juan Espejo

ROMERÍA 2018 VIRGEN DE LA CABEZA

Amor sin fin por la Virgen

La subida al Cerro del Cabezo, en la cuesta del Madroño, se convierte en un espectáculo de alegría y convivencia

E. de los Arroyo

Un sendero de alegría entre jaras y romero hacia La Morenita

Más de 160 carretas completan la tradicional subida al Cerro



ALEGRÍA. *Los jóvenes de la carreta La Capacha brindan por la Virgen de la Cabeza durante el camino.*

FOTOGRAFÍAS: EMILIO ARROYO

PEPI GALERA

Ni vacaciones de verano ni nada. Lo que recarga las pilas para todo un año es la Virgen de la Cabeza". Aunque vive en Segovia, es de Los Villares de Andújar y, cada año, el último fin de semana de abril tiene una cita con sus raíces. Y el camino que la separa de su mejor antídoto contra la monotonía y los problemas lo hace en carreta, exactamente, en "Tomate con sal", entre familia, amigos y mucha buena gente. Esta es una opción, una liturgia en toda su extensión, que eligen cientos de lliturgitanos que, cada año, completan los más de 24 kilómetros que separan el núcleo urbano con el Cerro del Cabezo, con la especial parada en Lugar Nuevo. Este año, en concreto, como anunció la Federación de Peñas, hasta 163 carretas, un incremento con respecto al año pasado, especialmente, por la constitución de nuevos colectivos romeros que equilibran la balanza con las bajas de las peñas romeras más antiguas, un relevo generacional en el gozoso camino hacia la morada de la Reina de Sierra Morena.

Antes de que dieran las ocho de la mañana, las primeras carretas dejaron atrás la calle Alhamar de Andújar para salir hacia el Camino de las Cadenas. Sin previsiones inicialmente de lluvia, sí algunas nubes y una fría brisa, dirigieron las miradas hacia el cielo, pero no fue más allá. Pronto lució el sol que calentó a ratos, especialmente a la llegada al Jándula y la entrada a Lugar Nuevo. Entre palmas y cantos, y con un buen desayuno, transcurrieron los primeros kilómetros.

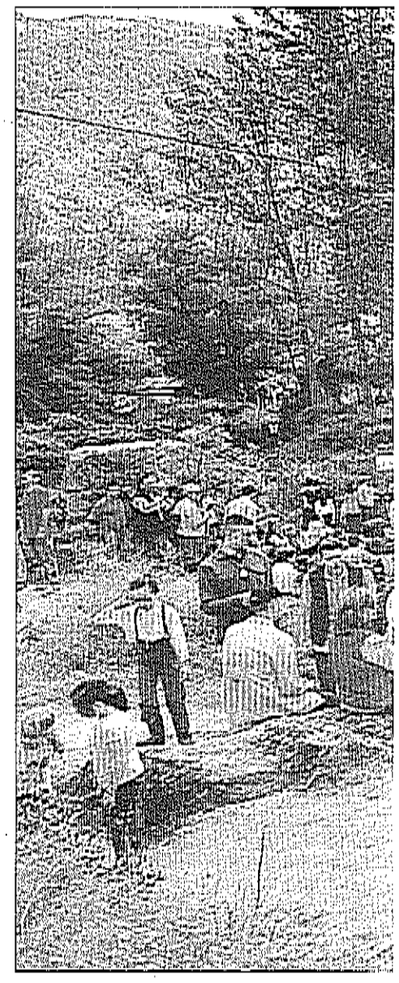

Sin prisa, pero sin pausa. La Morenita esperaba a sus romeros y estos completaron con ganas el camino. Abría la Peña Romera Las Carretas, fundada en 1983, y tras ellas, la Caseta Andaluza Cultural, la Peña El Madroño, Aires de Romería, Brisa del Jándula, Peña Los Jarales, Esperanza Romera y Flor de Sierra Morena, entre muchas otras. Con un coordinado dispositivo de control y seguridad por parte de la Federación de Peñas y la Guardia Civil y Policía Nacional Adscrita a la Junta de Andalucía, el camino se completó sin incidentes apenas reseñables, más allá de alguna caída. Organizar este inmenso grupo no es nada fácil y los romeros más veteranos aún recuerdan cuando, hace un cuarto de siglo, apenas subía el camino una veintena de carretas y se recreaban

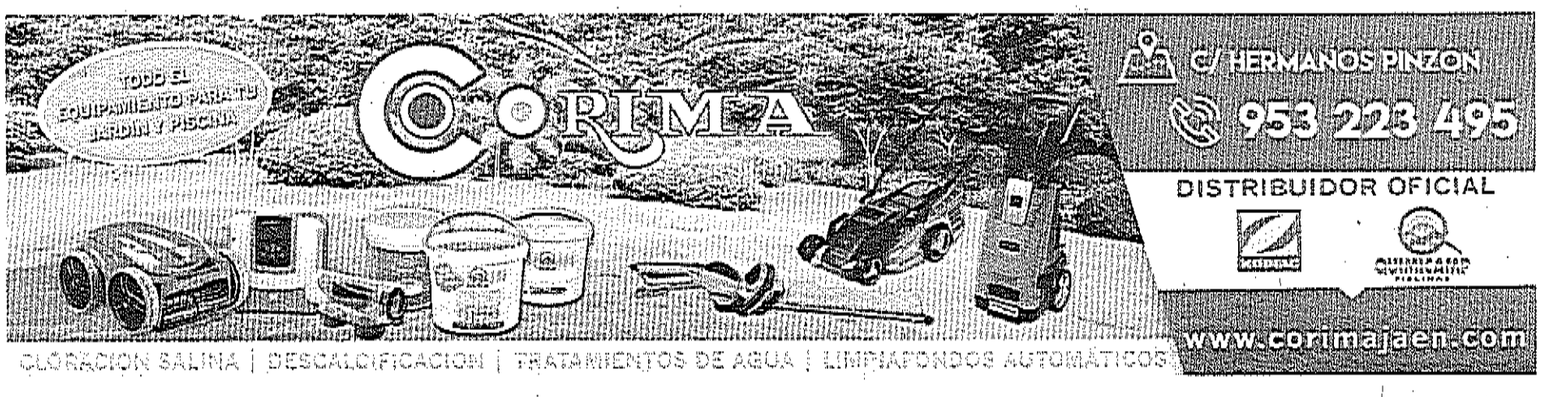



FOTOGRAFÍAS: EMILIO ARROYO

más durante el trayecto. Ahora, para llegar puntuales al tradicional almuerzo en Lugar Nuevo, hay que llevar un ritmo más constante. Entre todas ellas, hay tractores "nodrizas" para prevenir cualquier avería, el parón de la comitiva y su consecuente retraso. Eso sí, siempre hay altos en el camino y los romeros no dudan en saltar de las carretas para reponer fuerzas con buen jamón, queso y flamenquines, aliviar la sed con una cerveza bien fresquita, además de bailar unas sevillanas y disfrutar del paisaje. De hecho, una Sierra Morena en todo su esplendor primaveral les regaló este año fantásticas panorámicas en el trayecto a los romeros. Los lluviosos marzo y abril han llenado de vida todos

(Pasa a la página siguiente)

Consejos

10 años

PLAN DEL CERRO

Dispositivo Romería Virgen de la Cabeza

Trabajando en tu protección

- Usa ropa y calzado cómodo, protección solar, gorra o sombrero y lleva ropa de abrigo o impermeable.
- No bebas si vas a conducir. Circula a velocidad moderada y cuando la caravana se detenga pega la carreta al margen derecho de la carretera.
- Respeta los horarios establecidos, no abandones los itinerarios y no te alejes del grupo.
- Si llevas animales, procúrales higiene, alimentación, cuidado veterinario y descanso.
- Protege el Parque Natural, no tires colillas, ni basura, ni dejes residuos que puedan provocar un incendio. Usa las papeleras y contenedores.

Y en emergencias marca 7-1-2

112

(Viene de la página anterior)

sus rincones y el privilegio de recorrer este espacio natural.

Este año, además, las carretas estrenaban nueva normativa para la subida de las carretas al Santuario. La Federación de Peñas Romeras y Marianas de Andújar anunció que se considerarían faltas graves determinados comportamientos. Concretamente, se entiende como falta grave no llevar el "decoro debido" dentro de la carreta y fuera de ella, mientras se circula en caravana o en los aparcamientos y, sobre todo, al circular por las calles de Andújar y en el Cerro. Los ejemplos son utilizar disfraces, arrastrarse por el suelo, llevar colgaduras de jamones y otros objetos, llevar altavoces en el exterior de las carretas y reproducir música ajena a la celebración de la Romería, como puede ser el reguetón o el bakalao. Y, en principio, las nuevas normas se han acogido sin mucha polémica pero, claro, el camino relaja el protocolo y Shaldira, Sabina y hasta Héroes del Silencio resonaron entre jaras y encinas.

Después de las dos de la tarde, con un ligero retraso, cruzaban ya las carretas el puente sobre el Jándula, una de las estampas más esperadas cada año y, con ella, el anuncio de la inminente llegada al Santuario del Cabezo. Allí estaba su Virgen para darles la bienvenida. Unas seis horas de senda que tuvieron la mejor recompensa, llegar, después de un largo año, a encontrarse con La Morenita.



FOTOGRAFÍAS: EMILIO ARROYO

SONRISAS. *Un grupo de jóvenes illturgitanas disfruta de una parada de las carretas en su camino hacia el Cerro del Cabezo.*

peláez INGENIEROS

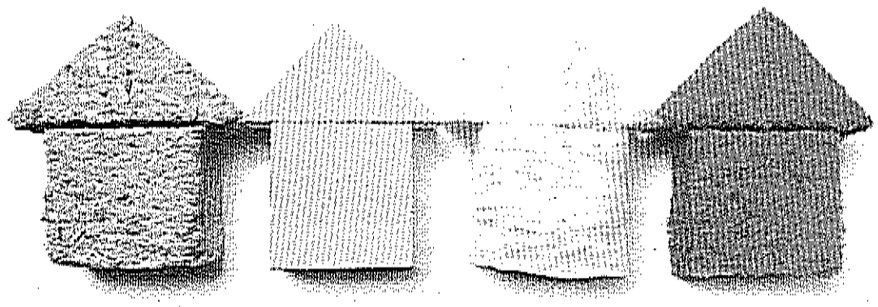

Expertos en aislamientos, especialistas en su instalación

Aislamientos . Ahorro energético Acústica

Antigua Ctra. Bailén - Motril, Km 41a - 23170 - La Guardia de Jaen (Jaén)
T. 953 322 322 / 953 322 100 E. ingenieros@pelaez.org
www.pelaez.org

"El camino es agotador, pero siempre compensa"

FRANCISCO JAVIER DEL MORAL MARTOS
Fundador de la carreta de La Regidora



EMILIO ARROYO

Desde Mengíbar llega este carretero, todo un pionero como él mismo se presenta: "Comencé con 19 años y fui el primer carretero de mi pueblo. Fundé La Ruta del Guadalquivir. Empecé muy joven, hace ya treinta años, y luego unos paisanos se quedaron con ella". Después fundó La Regidora. "Vamos diez u once carretas y nunca suelen faltar, pero por circunstancias como el trabajo o la celebración de comuniones, hay algunos que no han podido venir este año, pero los que estamos venimos muy tranquilos, muy a gusto", asegura. "Yo estoy muy feliz porque vengo a ver a mi Virgen, que es lo que más me importa", añade.

"Todos los años son diferentes, pero siempre la fe es la misma, que es lo importante. Mucha gente me pregunta qué significa este camino y siempre digo lo mismo: es precioso, intenso, emocionante y agotador, pero siempre compensa. Cuando llegas al Huerto de los Curas, entras y miras al Santuario es emocionante, más cuando llegas y sabes que vas a tener la Virgen ahí cerca", reflexiona. "Además, tenemos anderos en La Regidora y proporcionan la entrada a todos. Para nosotros llevarla es lo más grande", asegura. Y ese momento lo define así: "La emoción del camino no es comparable con esos minutos que la tienes sobre tus hombros. Ese poquito rato es para lo que esperamos todo el año".

"Montar una carreta tiene mucho trabajo y es difícil organizar por los horarios de trabajo. Pero ya cuando vamos de vuelta para abajo, me relajo, ya he visto a mi Virgen y ya ha pasado todo. Y compensa", afirma. "Esta Romería debería vivirla todo el mundo", concluye.

"La Romería es cita ineludible cada año"

MIGUEL ÁNGEL CÓRDOBA GALASO
Joven carretero de "Tomate con sal"

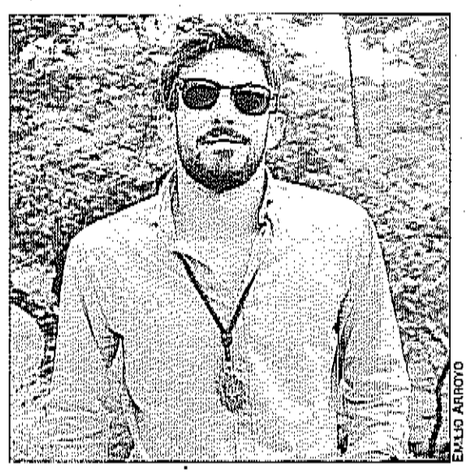

EMILIO ARROYO

"Llevo muchísimos años subiendo y apenas se recorren unos metros, aunque no conozcas a nadie, es como si los conocieras", dice este joven iliturgitano, que no falla nunca a su cita con la Romería de la Virgen de la Cabeza. Así, para él, el ambiente de diversión y devoción que se vive a lo largo del Camino de la Cadena es el mejor aliciente para cumplir cada año con la tradición. "Es lo que más sorprende del camino de las carretas, esa hermandad que se siente", asegura. "Fui bautizado a los cuatro años en la carreta número uno y estos días suponen siempre el reencuentro con amigos de toda la vida. Es lo que llena, reunirte con tu gente aquí en Andújar, aquí en el Cerro", explica. Miguel Ángel Córdoba representa muy bien a todos esos jóvenes que, aunque hayan hecho su vida lejos de su tierra, primero por estudios y después por trabajo, siempre, cada último fin de semana de abril tienen una cita ineludible con sus raíces. "Si no puedes venir por algún motivo, lo llevas por dentro, algo que te llama a que tienes que estar allí. Eso lo llevamos todos los de Andújar con nosotros", trata de explicar. Además, en numerosas ocasiones, son los mejores anfitriones para sumar nuevos romeros a la cita festiva. Y, desde donde estén, llegan acompañados de amigos que se sorprenden con todo lo bueno que se vive durante tres días entre Andújar y las inmediaciones del Santuario de La Morenita.

"Lo que nos mueve a todos, además de reencontrarnos con nuestra gente, es la Virgen. Es lo primero al llegar al Cerro cada año tras el camino, subir a verla", asegura el joven romero.

"Hay que tener veinte ojos y son pocos"

JERÓNIMO TORIL GARCÍA
Tractorista

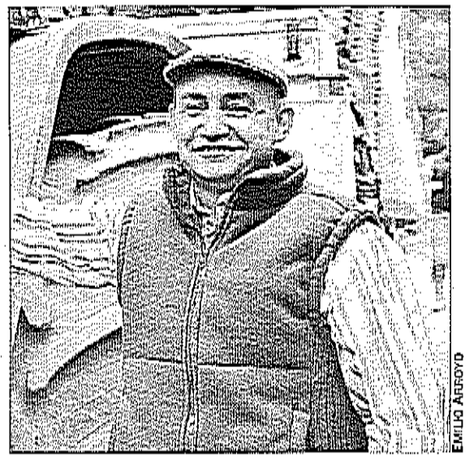

EMILIO ARROYO

Son llave fundamental para que, año tras año, la tradición continúe creciendo y, además, lo haga sin incidentes destacables. Son los tractoristas que van al volante de cada una de las carretas que hacen el Camino de la Cadena, este año, unas 163 en total. Durante las más de seis horas que requiere el recorrido, la atención ha de ser constante.

"Al Santuario" es la carreta que conduce Jerónimo Toril García, y este es el cuarto año que va al frente. "No conocía el camino y, desde el primer año, que me sorprendió, estoy encantado de volver", asegura. Del camino de esta Romería 2018, destaca que ha sido tranquilo, sin problemas reseñables a lo largo del trayecto. "Cuando llevas una carreta tienes que tener veinte ojos para controlar por delante, por los lados y por detrás, y todavía así te faltan, ya que se puede escapar cualquier cosa en el momento menos esperado", reconoce. La seguridad, como asegura, debe ser prioridad en todo el trayecto, desde la temprana salida de Andújar hasta la vuelta tras la Romería. En cuanto al tiempo, este año sin lluvia, con tan solo un poco de frío, lo reconoce como perfecto. "Cuando llueve el camino es más cómodo ya que no hay polvo, ni tampoco hay mucho barro. Este año es fenómeno", asegura. Lo que sí está claro que cruzar esta zona del Parque Natural, habitualmente restringida, es, para él, todo un "privilegio".

"Esta es una carreta familiar, todos son de Andújar aunque viven en diferentes lugares. Tiene mucha antigüedad pero también futuro por delante porque ya hay nuevas generaciones que continúan con la tradición", asegura.

"Volvería sin dudarlo con los mejores anfitriones"

MICAELA PRATS VAQUER
De Castellón, es su primera Romería

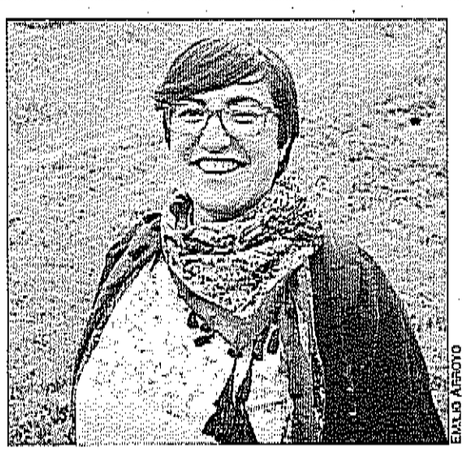

EMILIO ARROYO

Cada año, dicen los peregrinos, la Romería de la Virgen de la Cabeza y el camino hacia su Cerro son diferentes, llenos de momentos de convivencia, disfrute y también recogimiento religioso pero, absolutamente siempre, hay uno inolvidable: el primero. Y este año 2018 lo es para una joven llegada desde Castellón, en la Comunidad Valenciana. Invitada por amigos a vivir la Virgen de la Cabeza, desde el primer minuto Micaela Prats vive con intensidad la experiencia en tierras jiennenses.

"Unos amigos de Jaén y de Beas de Segura me invitaron a venir y lo primero que me vino a la cabeza es que no quería ir, pero aquí estoy", dice a pocos metros de llegar al puente del Río Jándula, donde será bautizada como romera. "Por ahora la experiencia está siendo muy buena, me encanta", asegura. Entre lo que más le sorprende, explica, está el orden y la organización de las carretas en el camino. "Me encanta el ambiente", añade. El camino de 24 kilómetros que completan las carretas es todo un despliegue de alegría y hermandad, que suele encandilar a quien decide embarcarse en él y siempre tiene un mismo destino: alcanzar el encuentro con la Reina de Sierra Morena. "Ya solo pienso en llegar al Santuario y darle las gracias a la Virgen de la Cabeza", reconoce esta joven. "No quería venir, pero ahora, viendo lo visto, repetiría sin dudarlo", asegura convencida. Cuando regrese a su tierra dice que recomendará vivir, al menos una vez en la vida, esta experiencia. "Aquí están los mejores anfitriones", concluye.

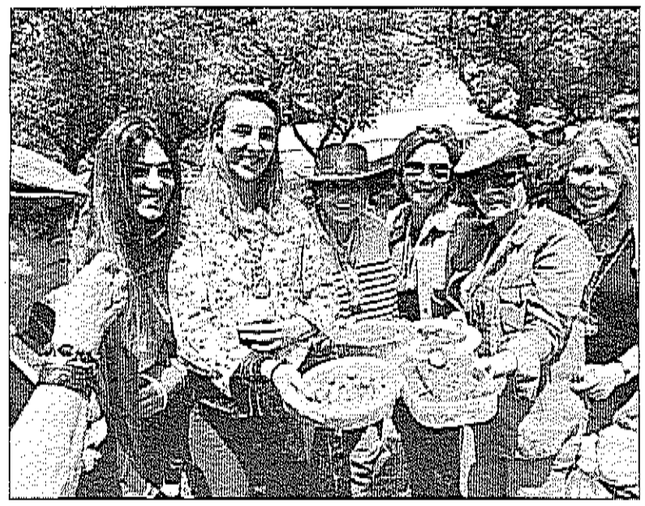



EMILIO ARROYO

MANJARES. *A la izquierda, un grupo de amigos muestra algunas de las viandas que van a degustar. A la derecha, miembros de la peña "Los Amigos, el Chache", que acuden cada año a Lugar Nuevo.*

Bendito almuerzo de romeros

La parada de Lugar Nuevo es símbolo de confraternización y alegría compartida en el camino

RAFAEL ABOLAFIA

Quien ha hecho el camino hacia el Santuario, ese lugar colgado entre cielo y tierra, sabe de su dureza. No es una etapa fácil. Para recorrer ese cordel de los "vivas" a la Virgen y salvar los kilómetros que separan Andújar del Cerro hay que dar muchos pasos. Y por mucho que la fe mueva montañas y alimente alma y espíritu, el peregrino también necesita nutrir el estómago. Sea en carreta, a caballo o a pie, la parada es obligatoria en el Lugar Nuevo, ese edén en la tierra orillado en las tranquilas aguas del Jándula. El último domingo de abril se puebla de chiringuitos improvisados en los que peñas, familias y amigos degustan esas "benditas" viandas que regala la Sierra de Andújar, alimentos que dan fuerzas a los peregrinos para reencontrarse con Ella en su casa.

El que ha hecho el camino sabe también que ese almuerzo a los pies del Cabezo es algo más que nutrir el cuerpo. Supone compartir. Todo es de todos. No falta quien te siente a su mesa y calme tu hambre y su sed entre vivas a la Virgen de la Cabeza. Es la hospitalidad del romero, una convivencia fraternal que va más allá del verbo compartir. El espíritu de la parada de Lugar Nuevo es sentarse en esa pradera entre amigos para mirar juntos al Santuario, donde espera la Reina de Sierra Morena. No hay más. Ni menos.

Por eso, el menú no es lo importante. Eso sí, está compuesto de tantos platos como la imaginación alcance. Hay quien se apaña con un bocadillo, que el tiempo apremia para llegar cuanto antes. Y también hay quien prefiere platos más elaborados y exquisitos. Allí no faltan el jamón, el queso y las chacinas de la tierra, la jugosa carne de monte, la tortilla de patatas, el salmorejo, los pinchos morunos, el conejo en salsa o la paella con todos sus arreos. Y todo bien regado con cerveza fresca y buenos caldos.

Bien pensado, es un paraíso de para aquellos que les gusta el buen yantar, que de todo hay en esta viña de devotos que se junta en una tierra tan bella como recóndita, cada último domingo de abril. Un cielo gastronómico en mitad de la tierra que sabe a gloria bendita cuando se sabe que va quedando menos para llegar a la Basílica. Ese es el sabor de la Romería, el que se comparte entre amigos, entre buena gente que solo tiene un objetivo: alcanzar el Cerro, mirar a los ojos a nuestra Virgen de la Cabeza y fundirse en un abrazo romero.



EMILIO ARROYO

CONFRATERNIZACIÓN. *Carmen González, una de las componentes de la Peña "El Tajuelo", enseña una flambrera con el típico lomo de orza acompañada de sus amigos y familiares.*

Diario JAÉN comparte la fiesta

El periódico ofrece retransmisiones en directo de la Romería a través de su web

REDACCIÓN

Diario JAÉN sigue fiel a su compromiso de estar al lado de Jaén, de sus gentes y de sus tradiciones. El periódico realizará hoy un esfuerzo para ofrecer retransmisiones en directo de aquellas romerías en las que se venera a la Virgen bajo la advocación de María de la Cabeza. A través de la página web, se podrá seguir la procesión de La Morenita desde el Santuario del Cerro del Cabezo en Andújar, sin duda la más multitudinaria y conocida. Pero también, los internautas tendrán la posibilidad de seguir en vivo las fiestas de la Virgen de la Cabeza de la Hoya del Salobral y de Cazorla. Un esfuerzo sin precedentes de Diario JAÉN.

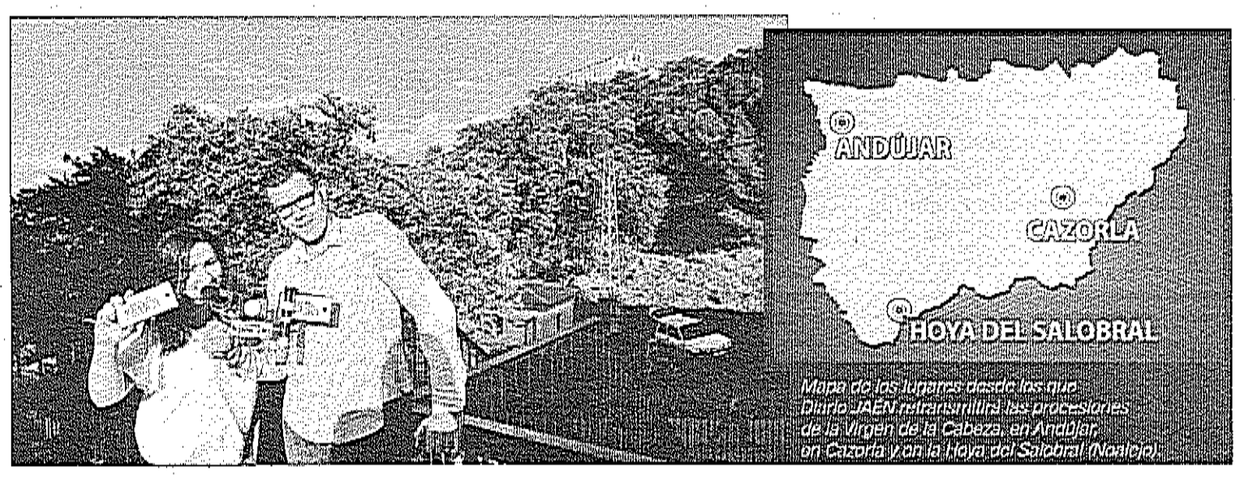

Mapa de las lonjas desde las que Diario JAÉN retransmitirá las procesiones de la Virgen de la Cabeza, en Andújar, en Cazorla y en la Hoya del Salobral (Noalejo).



PEÑA "LA GITANILLA"

Son un grupo de amigas, oriundas de Andújar, pero que, por circunstancias de la vida, tuvieron que emigrar a otras ciudades de España. Eso sí, el último domingo de abril está señalado en rojo en su calendario. "La Morenita" los une en el Cerro.

EMILIO ARROYO



PEÑA "LA REGLA"

Con mucha guasa, dicen que eligieron este nombre porque suelen juntarse una vez al mes. Llevan muchísimos años de romerías. "Y las que quedan".

EMILIO ARROYO



"LAS PEREZ Y COMPAÑIA"

Son tres hermanas, hijas de pueblo de Andújar, que se celebran la fiesta en perfecta comunión con sus maridos, sus hijos y otros familiares.

EMILIO ARROYO

MATRIZ

Una hermandad anfitriona para los más devotos

La cofradía Matriz es la anfitriona en Andújar. Recibe con alegría a los devotos que llegan de todos los lugares de España. A partir de esta hermandad se crearon el resto de las filiales. Matriz significa pasión por la milagrosa María Santísima de la Cabeza, que cada año congrega a cientos de fieles en una fiesta rodeada de amigos, porque todos comparten la devoción por La Morenita.



AGUSTÍN MUÑOZ

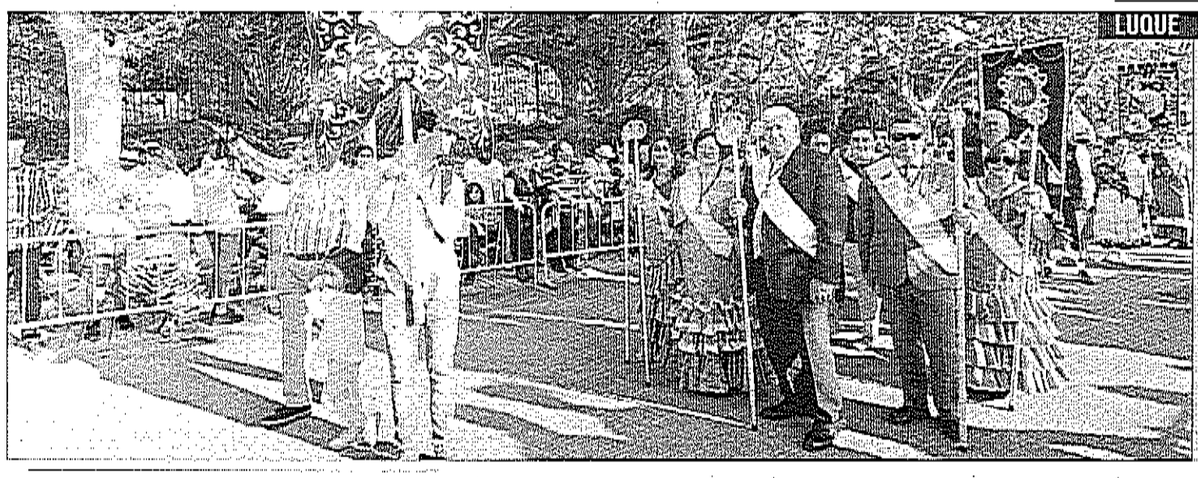

AGUSTÍN MUÑOZ

LUQUE

Cinco años de devoción hacia La Morenita

La cofradía de la Virgen de la Cabeza de Luque es una de las más jóvenes, sin embargo, la devoción que sienten por La Morenita es de muchos más años. Desde 2009 iniciaron su peregrinaje por las calles de Andújar para rendir tributo a su Virgen. Alrededor de 35 personas acompañan esta hermandad que asegura continuará mucho tiempo.

BAEZA

La procesión tras unos años de descanso

La cofradía de Baeza lleva trece años a los pies de la Virgen de la Cabeza. Es una de las más antiguas, ya que se fundó en 1553. Sin embargo, esta hermandad decidió tomarse un descanso, pero eso no impidió que siguieran desde la lejanía pensando su Morenita. Cuarenta personas se congregaron para volver a subir en esta la Romería de Andújar.



AGUSTÍN MUÑOZ



AGUSTÍN MUÑOZ

COLOMERA

El cierre de un peregrinaje lleno de sentimiento

La cofradía de Colomera es la última, pero la primera por su gran importancia en Jaén. Sus hermanos se encargan de cerrar. "Colomera existe porque existe la Romería, mientras que Andújar existe gracias a ella". Sabias palabras del hermano mayor de una cofradía que sus orígenes se remontan a varios siglos. Colomera es el broche de oro para el recibimiento de cientos de devotos.

MÁLAGA

La sal de los malagueños visitan Andújar

Los malagueños no faltaron a la Romería de Andújar porque su devoción hacia La Morenita supera expectativas. Quince veces han participado en esta festividad, a pesar de que nacieron hace diecisiete años. Alrededor de doscientos hermanos de la cofradía de Málaga desfilaron por las calles de Andújar. Los cánticos y las palmas no faltaron entre su gente, que rebosaron de alegría.



AGUSTÍN MUÑOZ

VILLANUEVA DE LA REINA

Siglos de pasión por la Virgen de la Cabeza

La cofradía de Villanueva de la Reina es una de las más antiguas. Su devoción va más allá, siglos de pasión y amor por la Virgen de la Cabeza. Alrededor de quinientas personas asistieron a la Romería de Andújar al grito de: "Viva la Virgen de la Cabeza". Así, para los hermanos, cada año es una vivencia distinta porque acuden nuevas hermandades al municipio.



AGUSTÍN MUÑOZ

LA CAROLINA

Una hermandad llena de cofrades muy jóvenes

La cofradía de La Carolina es una de las más jóvenes que desfilaron por las principales calles de Andújar. Catorce años pueden parecer pocos, pero su hermana mayor reconoce que la juventud que rodea a esta hermandad es el símbolo de que, tanto mayores como jóvenes, pueden sentir devoción por la Virgen de la Cabeza. Disfrutar es su máxima regla.



AGUSTÍN MUÑOZ

HUELVA

La "tierra llana" sube para ver a La Morenita

La cofradía de Huelva, bien conocida como la "tierra llana", no se perdió visitar Andújar. Desde el año 1996 los hermanos hicieron la promesa de no perderse a la Virgen de la Cabeza. Más de veintidós años de peregrinaje para subir hacia la ermita de La Morenita. Desde los inicios de la romería, los onubenses desfilan con gritos de alegría para ser testigos del milagro de la Santísima.

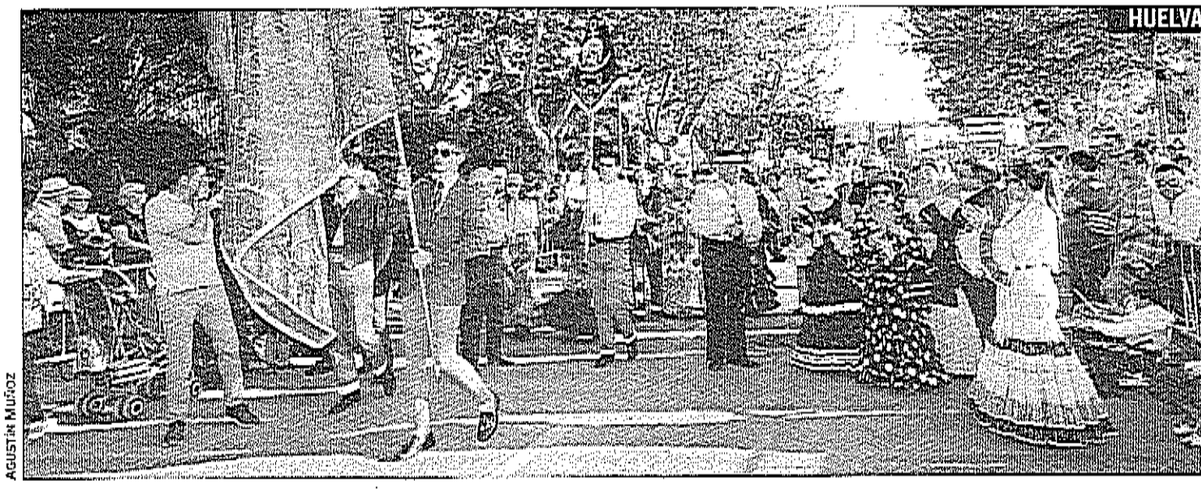

AGUSTÍN MUÑOZ

ROMERÍA 2018 VIRGEN DE LA CABEZA

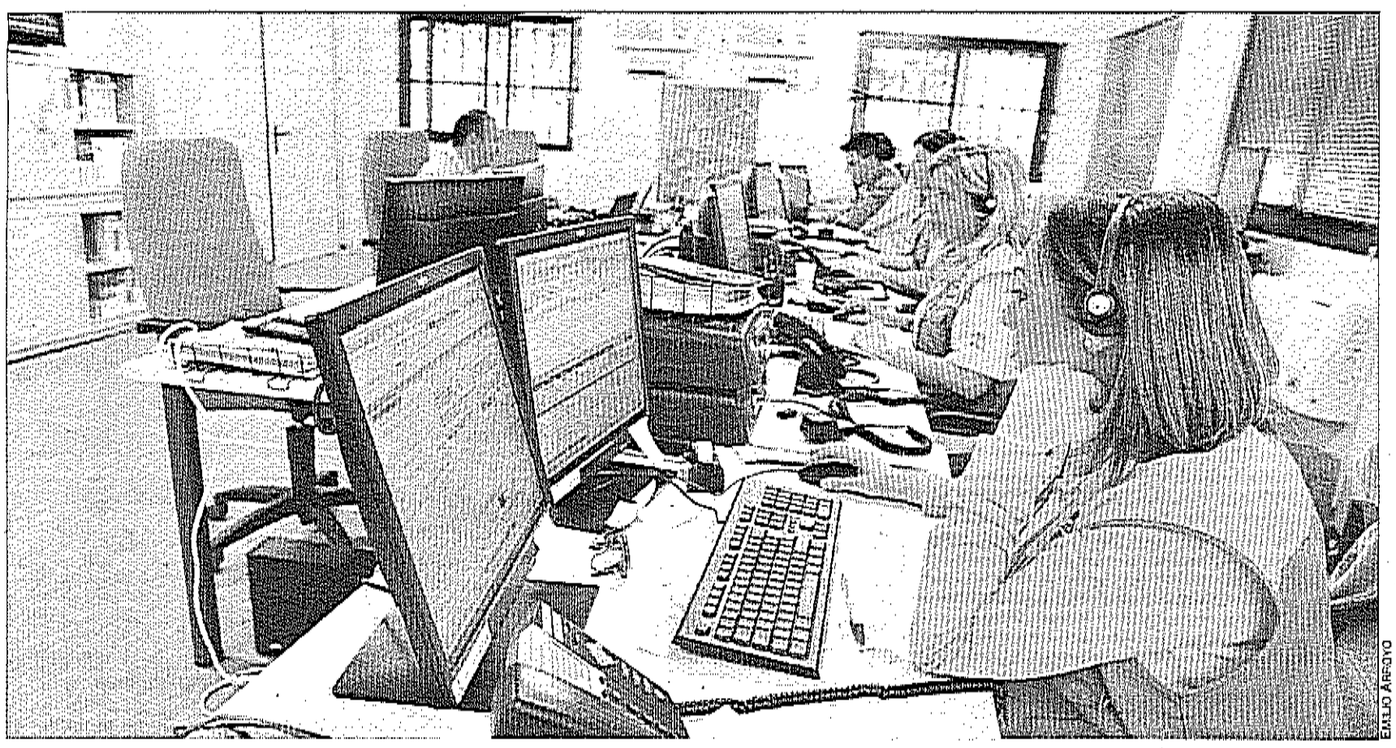

EMILIO ARENAS

EN EL TAJO. *Centro de recepción de llamados instalado por el 112 en el Cerro del Cabezo para atender y dar cobertura a las posibles incidencias que se puedan dar durante la romería y resolver dudas y consultas de los usuarios.*

Fiesta tranquila en El Cabezo

Sólo 37 de los 220 avisos gestionados por el 112 están relacionadas con atenciones sanitarias

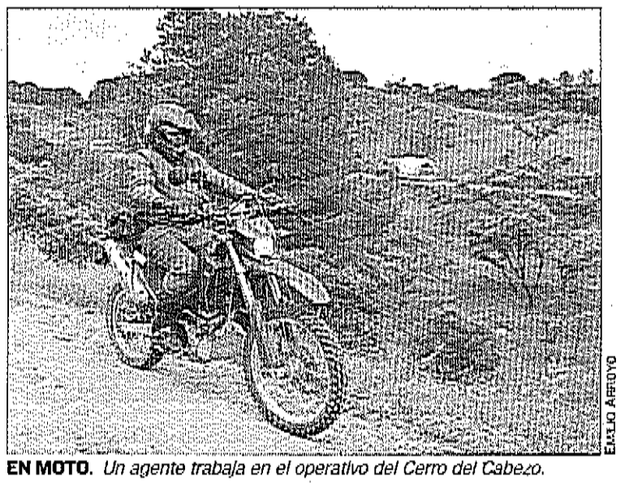

EMILIO ARENAS

EN MOTO. *Un agente trabaja en el operativo del Cerro del Cabezo.*

RAFAEL ABOLAFIA

Todo está saliendo a pedir de boca en el Cabezo. La ausencia de incidencias destacadas marcó la primera jornada del Plan Romero, el dispositivo dirigido por la Delegación del Gobierno de la Junta de Andalucía en Jaén para prevenir y dar respuesta a las posibles situaciones de riesgo que se presenten durante el transcurso de la Romería de la Virgen de la Cabeza, según informa el 1-1-2, servicio adscrito a la Consejería de Justicia e Interior de la Junta. La principal novedad de este año es que el dispositivo cuenta con varios drones para vigilar desde el aire todo lo que ocurre en ese extenso monte en el que se celebra la fiesta en honor de La Morenita. Todas las imágenes recogidas a través de los vuelos de los aparatos se transmiten en tiempo real al Centro de Coordinación Operativa (Cecop), instalado en el Cerro, donde son visualizadas por el operativo a fin de hacer un seguimiento del desarrollo del dispositivo. Esta nueva herramienta tecnológica se suma a las cámaras IP y a los dispositivos de localización por GPS con las que Emergencias Andalucía optimiza la coordinación y toma de decisiones.

El dispositivo de emergencias del Plan del Cerro 2018 gestionó, hasta las ocho de la tarde de ayer un total de 225 llamadas, la mayoría de ellas de tipo informativo y de carácter sanitario. Esto supone un 2% más que el año pasado en este periodo cuando fueron 220 los avisos gestionados desde la Base de Operaciones en el Cerro del Cabezo. Por tipologías, las consultas informativas han sido el motivo más habitual por el que los asistentes a la romería han llamado al 1-1-2, con un total de 171 avisos; le siguen las asistencias sanitarias (37) y las llamadas sobre seguridad ciudadana (11), el resto se reparten entre anomalías en servicios básicos, perdidos y desaparecidos, entre otros.

El grupo sanitario del Plan del Cerro, por su parte, ha trasladado a dos personas hasta el Hospital del Alto Guadalquivir: una de ellas ha sido evacuada en helicóptero y otra en ambulancia. En las últimas horas, los facultativos han atendido a 69 personas, por lo que ya ascienden a 119 el total de pacientes asistidos. La mayoría de ellos presentaban problemas oftálmicos, molestias gastrointestinales o han precisado curas e intervenciones de enfermería. La mayor parte de las asistencia se han realizado en el Centro de Atención Principal (CAP), además, se han producido varias salidas en el entorno de los caminos que han sido atendidas por las UVIs móviles que se encontraban en la zona.

Una de las intervenciones más destacadas estuvo relacionada con el auxilio por parte de una patru-

Dos mujeres tienen que ser trasladadas al Hospital tras sufrir desvanecimientos

lla de la Policía Nacional a un ejemplar de lince que estaba desorientado en la zona del Encinarejo. En torno a las diez, una pareja de agentes se percató de la presencia de un animal en el borde de la carretera. Inmediatamente, aseguraron la zona e interrumpieron el tráfico, que era fluido a esa hora. Una vez el animal se adentró de nuevo en la sierra sin incidencias procedieron a la reapertura del tráfico rodado en el lugar. Bomberos, por su parte, también realizó en la jornada de ayer una atención en la entrada del poblado del Santuario para sancar un árbol con ramas con riesgo de caída que se encontraban a gran altura.



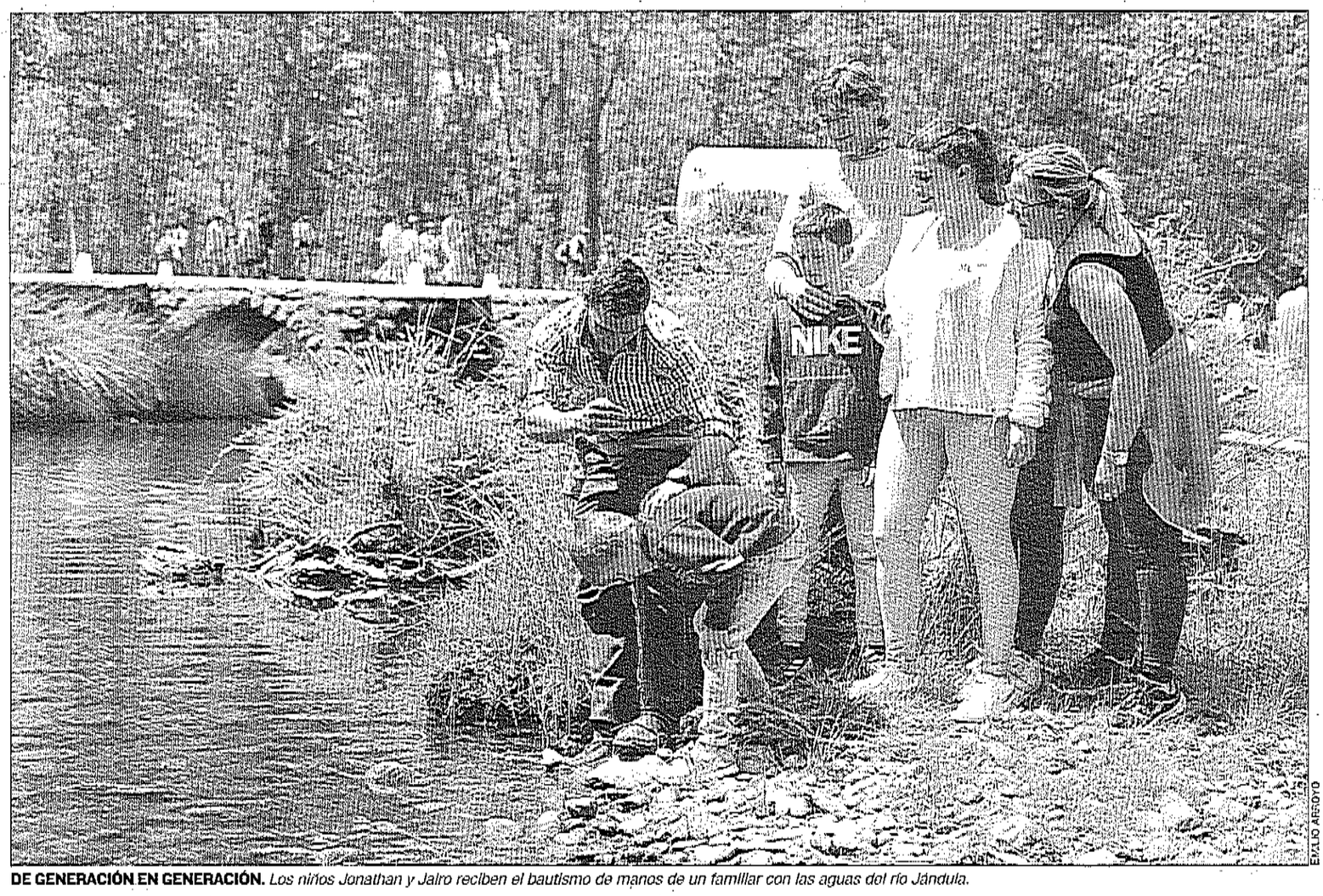

EMILIO ARENAS

DE GENERACIÓN EN GENERACIÓN. *Los niños Jonathan y Jairo reciben el bautismo de manos de un familiar con las aguas del río Jándula.*

Agua pura para volver a Ella

Los peregrinos que hacen por primera vez el camino reciben su bautismo en el Jándula

RAFAEL ABOLAFIA

Jonathan y Jairo tenían un brillo especial en sus ojos. A las orillas del Jándula, estos pequeños iliturgitanos recibieron su bautismo peregrino en la fe por La Morenita. Dice la tradición que quien se somete a este ritual regresará para hacer el camino siempre que la Virgen lo llame. "Con las aguas del río del Jándula, yo, romero, te bautizo para que vuelvas todos los años", dice esa plegaria que se pronuncia para dar la bienvenida a los que se inician en el sendero antiguo de Sierra Morena. Agua pura y purificadora que guía a los devotos hacia el Camarín, donde habita la Virgen de la Cabeza. El Jándula encauza ese fervor romero que fluye desde hace casi ocho siglos. El ritual del bautismo también se puede celebrar en el Arroyo del Gallo o en la Fuente del Madroño, ya cerca del Lugar Nuevo. En este año de tantísima lluvia, la Sierra regala manantiales cristalinos en cada recodo que sirven para enseñar la belleza de esta tierra.

Y es verdad que es difícil no volver. El que viene por primera vez quedan enganchado por La Morenita y todo lo que representa. El romero encontrará siempre un techo en el que cobijarse, una mesa en la que sentarse, un hombro en el que apoyarse y alguien con quien compartir. El bautismo romero es la bienvenida al nuevo peregrino, a esa forma de entender la vida que solo comprende quien se ha colgado la medalla al pecho. Volver, siempre volver a Ella.



Una sentida y curiosa Romería en miniatura

La tradición comenzó hace quince años y en cada edición incorpora diversas novedades



LAURA PLAZA

ESPÍRITU ROMERO. *Los alumnos portan a la Virgen, acompañados de familiares y demás vecinos.*

LAURA PLAZA

Con motivo de las fiestas grandes por la patrona del municipio de Andújar, la Virgen de la Cabeza, el centro escolar Virgen del Carmen de Andújar celebró su pequeña Romería a la Madre de Sierra Morena. Alumnos de todos los cursos del colegio participaron en una ofrenda de flores que se desarrolló en el patio del centro. Tras el inició, continuaron con un pasacalles alrededor del centro escolar hasta llegar a la iglesia de San Eufrasio. La curiosa actividad comenzó a realizarse hace quince años bajo la dirección de la exdirectora, María del Carmen Jiménez. Sin embargo, la salida procesional de Romería por el barrio al que pertenece el colegio se lleva a cabo desde hace más de dieciocho. La "Romería Infantil" del centro "Virgen del Carmen" contó con la participación de todos sus alumnos. Los mayores del colegio se hicieron cargo de sus compañeros más pequeños para evitar incidentes en el recorrido. Desde el centro exponen que el objetivo principal de esta actividad es la de "enseñar a nuestros niños las características del patrimonio de su ciudad y de su cultura". Además, con el paso de los años, lo que comenzó por un paseo por el barrio del colegio, se ha asentado en una réplica y representación de lo que ocurre en las calles de Andújar durante la Romería. Con la muestra, intentan representar a los distintos personajes que forman esta fiesta popular. Por ello, se encontraron niñas vestidas de flamenca o menores con el tradicional traje de curro, así como alumnos con sotanas en representación de los trinitarios o con caballos de papel como los jinetes, tractores de juguete con carretas, e incluso se eligieron a los hermanos mayores. Tampoco faltaron disfraces de la Guardia Civil, banderistas o tamborileros, sin olvidar lo más importante, una imagen de la Virgen de la Cabeza, que realizó una antigua alumna. Este año, como novedad, incorporaron la representación a la jamuga.

Reconocimiento al Club de Ajedrez Jándula por su labor con los menores

La Federación Andaluza entrega el prestigioso galardón

La Federación Andaluza de Ajedrez reconoció la labor que realiza el Club de Ajedrez Jándula, de Andújar, con la entrega de un galardón. El premio destaca la labor que desarrollan con la cantera de menores en edad escolar, y los enmarca como único club de la provincia en obtener dicha condecoración. La Federación Andaluza entrega los honores a aquellos clubes que superan las veinticinco licencias federativas entre menores de edad. El presidente del Club de Ajedrez Jándula, José Luis Meco, señaló: "Desde que surgió el club tuvimos claro que el objetivo debía ser potenciar la cantera y fomentar la pasión por el ajedrez entre los más jóvenes". Además, en el acto también se recordó que el presidente fue galardonado en la "XXXIII Gala del Deporte", para reforzar, aún más, la puesta en valor que realizan desde el club por las generaciones futuras.



EQUIPO. *Integrantes del Club Ajedrez Jándula.*







ONCE DETENIDOS Y AL MENOS SIETE POLICÍAS HERIDOS EN UNA RIÑA

ALTERCADO EN LINARES-BAEZA

www.diariojaen.es

JAEN

EN EL INTERIOR

Lunes 30 de abril 2018 /// Año LXXVIII
Número 26.701 /// 1.30 euros /// 2 euros con piezas mosaico
Director: Juan Espejo

Bases e inscripción:

OLIVAVOZ Talent

ROMERÍA 2018 VIRGEN DE LA CABEZA

La Morenita nunca falla



EMILIO ARROYO



DEVOCIÓN ENTRE PARAGUAS. *"La Morenita", protegida del aguacero por su "capote", es paseada por sus anderos por la calzada del Santuario.*

Lluvia de pétalos y vivas para la Virgen de la Cabeza

Miles de devotos desafían al frío y al agua para reencontrarse con La Morenita

RAFAEL ABOLAFIA

En el Cerro del Cabezo, la lluvia esconde un vago secreto de ternura. A media mañana, miles de devotos compartían mirada al cielo para reclamar el fin de un aguacero bravo y frío. Con "La Morenita" como Reina y Señora, ese besar azul sobre la tierra lavó las promesas y renovó el goce de vivir y la esperanza. Y llovió agua, sí, pero también pétalos y vivas a la Virgen durante una procesión que volvió a ser multitudinaria e inolvidable. Y, gota a gota, el manantial gozoso de las emociones se derramó sobre el divino Cerro de las alegrías.

A nadie importó que el último domingo de abril se levantara gris y desapacible en Sierra Morena. Con las primeras luces de la mañana, una legión de peregrinos caminó en dirección al Santuario. "El manto de la Virgen hará que no nos mojemos", decía una señora en la calzada. Mientras el obispo oficiaba la misa, la lonja se llenó de paraguas. "No os preocupéis que el cielo se abrirá", repetía uno de los anderos a sus compañeros más jóvenes. Poco después, el presidente de la Matriz de Andújar, Manuel Ángel Vázquez, sembraba la alegría en los corazones al anunciar que la Virgen haría el recorrido largo, pese a que el mal tiempo había obligado a celebrar la misa en el interior del templo y de que afuera seguía lloviendo a ratos. Fue una decisión valiente de la Junta de Gobierno.

Y el "milagro" volvió a producirse en la Romería 790 de la historia. No hay mal tiempo que pueda con La Morenita y con su pueblo de fieles. Ella jamás defrauda y, portada por sus anderos, salió para reencontrarse con sus hijos, a los que jamás falla. Llovió, claro que llovió. Cayeron pétalos sobre el manto de terciopelo verde que cubría la sagrada imagen. Y diluviaron "vivas" a la Virgen, como no puede ser de otra manera en El Cabezo. Y el sol se asomó y el día dejó de ser áspero y feo para convertirse en radiante para muchos corazones. Simplemente, porque la Virgen se acercó a ellos y la pudieron ver de cerca para pedirle protección y amparo.

Pasadas las doce del mediodía, el desfile acabó de conformarse en el interior del templo. Se abrieron las puertas y salieron los primeros estandartes, cubiertos por chubasqueros. Comenzaron a desfilar las 69 cofradías y los siete grupos parroquiales En el interior, María Luisa Guerrero hacía historia. Ella, vicepresidenta de la Cofradía, se ha convertido en la primera mujer fiscal en subirse a las andas para encastrar la bendita talla. La dedicatoria que le brindaron los anderos fue emocionante. ¡Bien bonita que dejó a la Virgen! A su lado, y todavía en el interior, los dos trinitarios, comenzaban a hacer su labor. El alcalaíno Sergio García, miembro de la comunidad de Algeciras, y Manuel García, nacido en Villanueva del Arzobispo y perteneciente a la congregación del Santuario, cogieron entre sus brazos a un bebé de pocos meses. Lo acercaron al manto de "La Morenita". Radiantes, ambos sonreían, sabedores del honor que supone



dar respuesta a las plegarias de tantísimos devotos. La Virgen y el Niño llevaban las coronas del Centenario de la coronación canónica y la Señora de Sierra Morena lucía, también el rostrillo de la Recoronación Canónica de 1960.

Poco después de llegar hasta la lonja del Santuario, el sol se asomó con timidez como un regalo del cielo. No hay tiempo que perder, porque se intuía que el agua no tardaría mucho en volver a aparecer. Con el paso más acelerado que de costumbre, los anderos llevaron a la Virgen hasta el arco y, a las palmas, la mostraron a su pueblo. ¡Qué valiente! Un gesto precioso que enamoró a las miles de personas que desafiaron al frío y a la lluvia y esperaron a la Reina en la explanada.

La sagrada imagen hizo parte del recorrido protegida por el capote para protegerse del agua

Poco después, se produjo un fuerte aguacero y fue necesario colocarle el capote a la sagrada talla. También hubo que acortar el recorrido. ¿A quién le importó? La procesión volvió a ser magna y los miles de romeros ya están esperando a que llegue la Romería número 791. Hay un año por delante para que vuelva el último domingo de abril. Entre tanto, la brisa secará los gozosos corazones, que ya aguardan el próximo aguacero en El Cabezo, junto a "La Morenita".

ESTAMPAS. *La procesión de la Virgen de la Cabeza depara momentos de extraordinaria singularidad. Miles de devotos esperaron a "La Morenita" a lo largo del bello recorrido por El Campo del Cabezo.*

FOTOGRAFÍAS: EMILIO ARROYO

"Tan cálida es esta peregrinación con lluvia como si brillara el sol"

El obispo insta a los romeros a buscar la santidad cada día

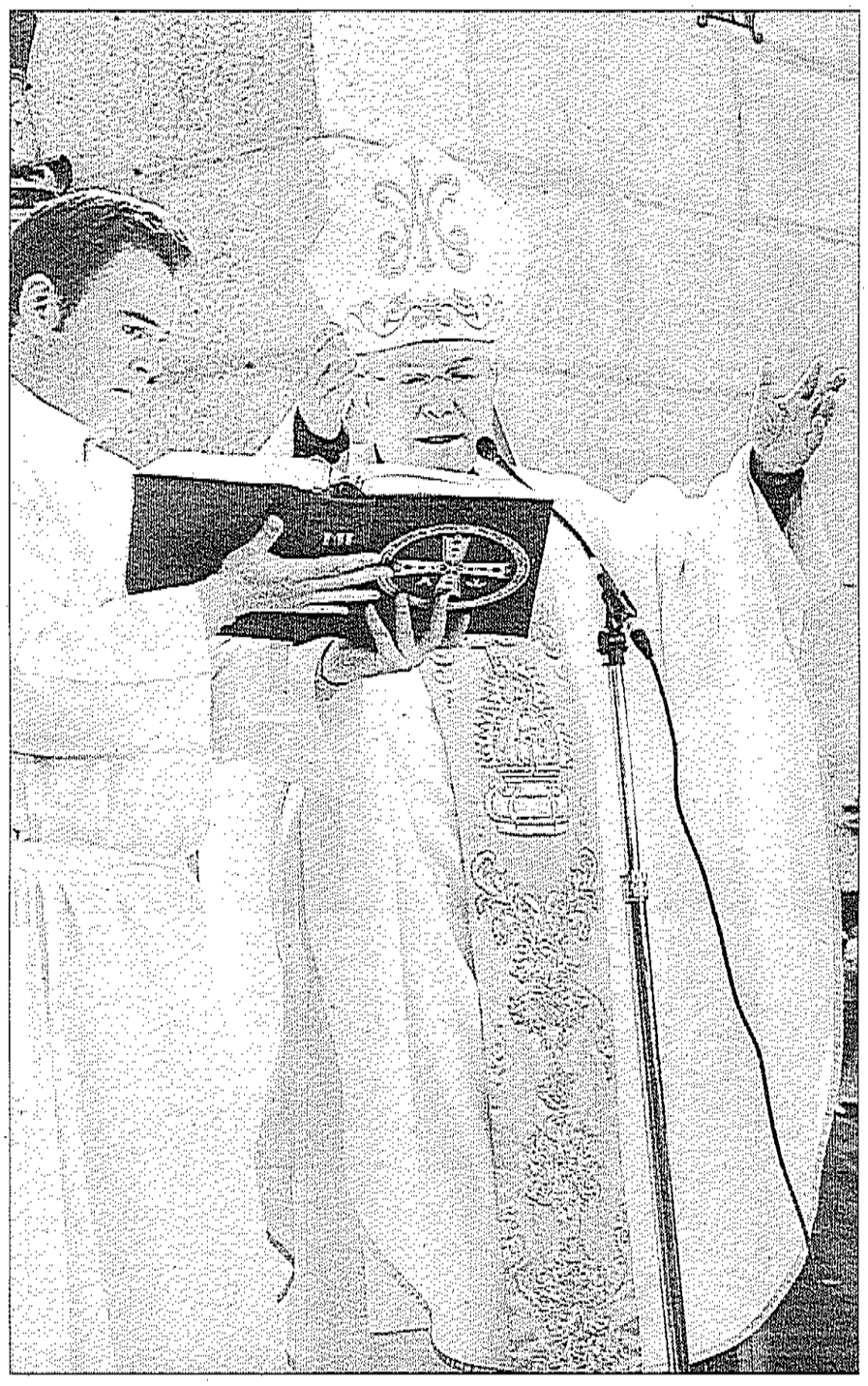

FOTOGRAFÍAS: EMILIO ARENYO



PEPI GALERA

Fue poco después de la medianoche, tras una presentación de la Cofradía Matriz en el Santuario que estremeció hasta el último de los romeros, cuando la junta de gobierno decidió que, ante la previsión de lluvias para este domingo, la misa se celebraría en el interior del templo. El tiempo mandaba y también el espacio. Desde poco después de las ocho de la mañana, el acceso fue rigurosamente controlado. Dentro, los anderos con su misma pasión de siempre esperaban su momento más anhelado, un buen número de devotos se sentían dichosos a resguardo de la lluvia y el frío, junto a su Madre, y los hermanos mayores y estandartes de todas las filiales formaron con un escrupuloso respeto al protocolo. Como siempre, desde minutos antes, la espera tuvo una única banda sonora: "¡Viva la Virgen de la Cabeza!", entre aplausos y las voces del Coro Romero Virgen de la Cabeza de Puertollano.

Era esta la segunda Romería del obispo de Jaén, Amadeo Rodríguez Magro, que presidió la misa concelebrada con el padre Pedro José Huerta, superior provincial de los Trinitarios, y el rector del Santuario, el padre Domingo Conesa. Antes de su homilía, se refirió a la lluvia y dijo que siempre es un regalo del cielo y que la Virgen de la Cabeza también ha querido aportar un poco para el bien de nuestros campos. "Además, nos gusta lucirla mucho y ella de vez en cuando se esconde", bromeó con su habitual talante. Y aseguró, refiriéndose a la devoción que despierta La Morenita: "Tan cálida será esta peregrinación con lluvia y viento como si se hiciera con sol". En su homilía, recordó que San Pablo marca el camino y los lazos que fortalecen nuestra vida, para hacerla plenamente feliz y útil. De hecho, trazó su sermón a los romeros a partir de la exhortación apostólica del Papa Francisco sobre la santidad. "A todos nos propone desde el bautismo ser santos. La santidad es un proyecto de vida del que a nadie se puede excluir, ni a nosotros mismos"; aseguró. Y añadió: "Solo hay un requisito, que permanezcamos en Cristo". "Sin embargo, si nos miramos, al vernos tan normales y con debilidades y pobrezas, costará creer que se produzca santidad en nosotros", aseguró. Y parafraseó al Papa: "Hay muchos santos en la puerta de al lado. La santidad de la gente sencilla, de la que está hoy en la calle, celebrando esta eucaristía en silencio y con frío. Los enfermos que están en casa y siguen la misa por la tele. Todos aquellos que lo hacen a través de internet. Hay muchas, especialmente, la de la fe en Jesucristo, trabajadora y sacrificada", explicó. Y especificó: "Ser santo consiste en llevar a nuestro pensamiento, palabra y acciones algo de la vida de Jesucristo. Os animo a que no bajéis los brazos". Y ejemplificó: "Caridad es la santidad plenamente vivida".

Rodríguez hizo suyas las palabras del Papa: "Hay mucho santos en la puerta de al lado"

Antes de la eucaristía, Amadeo Rodríguez, en un encuentro con los periodistas, contestó sobre el proceso de "normalización" en el seno de la Cofradía Matriz de la Virgen de la Cabeza. Aseguró que cada uno ha de hacer lo que está bajo sus funciones, él como obispo y la cofradía como tal. Reconoció que está "contento" por el proceso, porque todo ha salido bien y así debe seguir.

EUCARISTÍA. *El obispo de Jaén, Amadeo Rodríguez Magro, presidió la celebración de la patrona de la Diócesis, la Virgen de la Cabeza.*





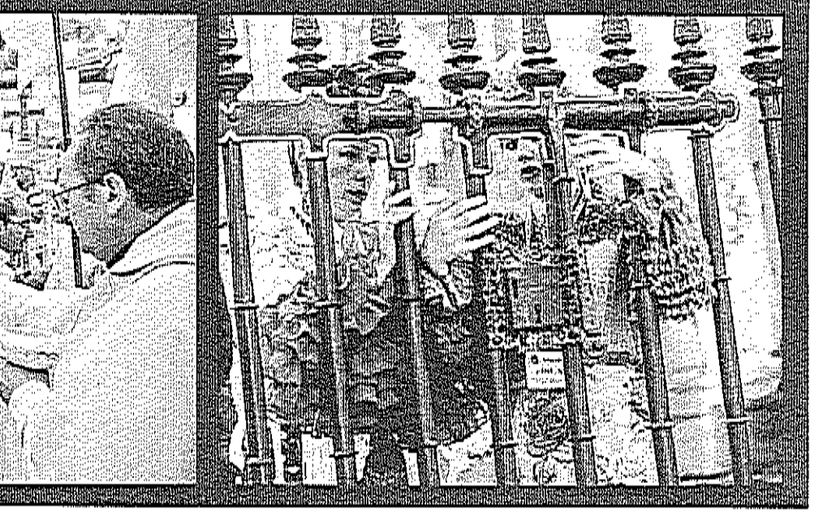

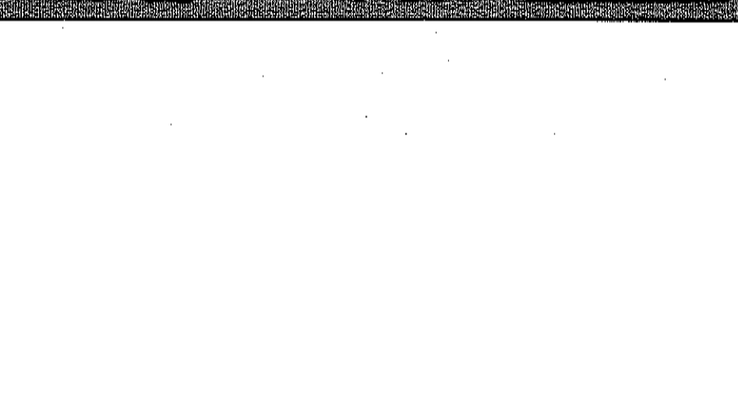

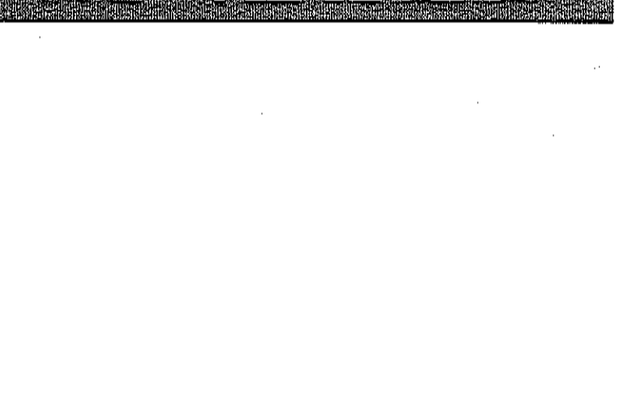

FOTOGRAFÍAS: EMILIO ARROYO

DEVOCIÓN. *La lluvia no dejó que se celebrara la misa de campaña en el Cerro y se hizo en el interior del Santuario. Estuvo cantada por el Coro Rociero Virgen de la Cabeza de Puertollano. Sobre estas líneas, el traslado a las andas y los hermanos mayores.*

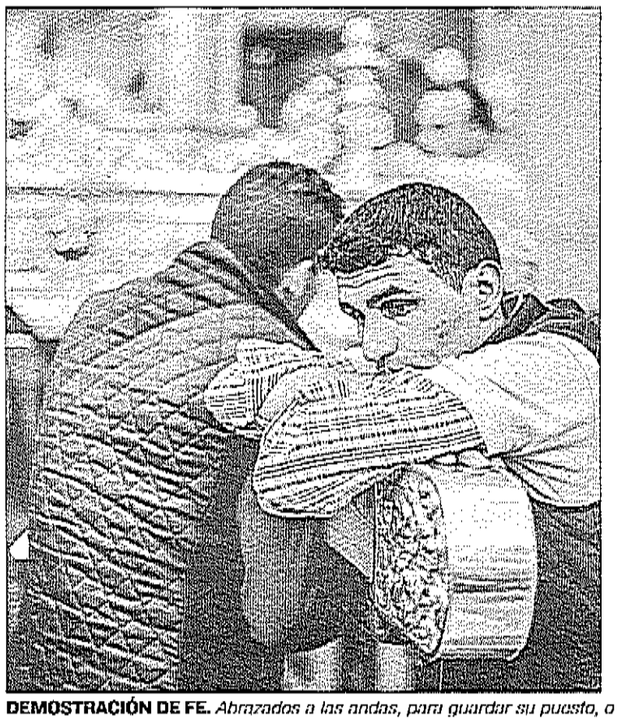

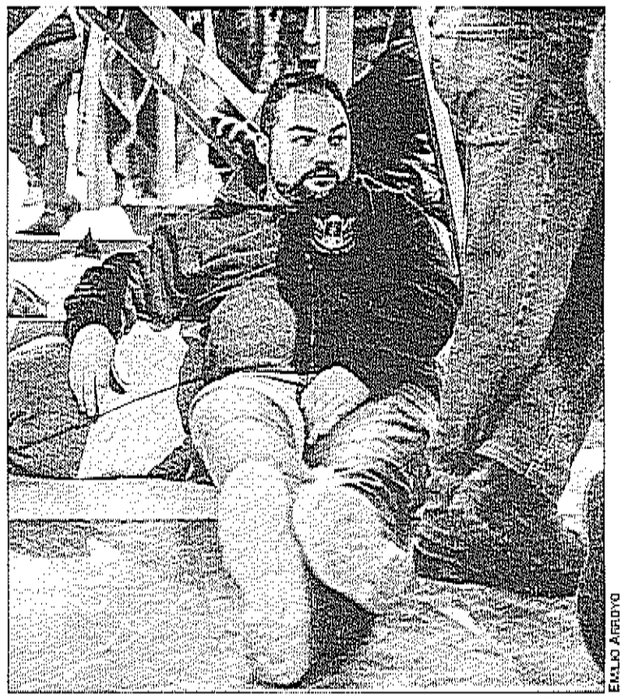

EMILIO ARROYO

DEMOSTRACIÓN DE FE. *Abrazados a las andas, para guardar su puesto, o descansando bajo el trono, los anderos pasan la madrugada de vigilia.*

La "inexplicable" forma de vivir la fiesta bajo su manto

Los anderos son como una maquinaria perfecta creada para portar a la Virgen

RAFAEL ABOLAFIA

Qué siente cuando está bajos las andas? Se puede hacer la pregunta una y mil veces a todos los valerosos hombres que se agarran a los varales de la Virgen para llevarla en volandas por cerro divino cada último domingo de abril. La respuesta casi siempre la misma: "Inexplicable". Ser andero de la Virgen de la Cabeza va más allá de la devoción. "Es algo extraordinariamente grande, que no se puede nombrar con palabras", asegura Antonio, que se desplaza año tras año desde Madrid para ahondar en esa misma idea. Son las seis de la tarde del sábado cuando se hace la entrevista y lleva varias horas agarrado a las andas. Ya por la mañana, estremece ver su cara de sufrimiento por la empinada cuesta de la calzada, levantando a la Virgen sobre sus cuerpos.

Los anderos de "La Morenita" representan un amor compartido. Prestan sus pies y sus manos, sus hombros y sus espaldas para que la Reina salga de su Santuario y pueda encontrarse con los suyos. La Romería ya no se entiende sin ellos, sin esa forma tan peculiar y tan bella que tienen de llevar a la Virgen de la Cabeza. Ser "siervo" de María en el Santuario de Sierra Morena es expresar la devoción y el fervor interior de un modo único. Ser "guardián" de las andas representa un sacrificio extraordinario, pero que les merece muchísimo la pena. Ser andero es profesar un amor único e incondicional a la sagrada talla, que se apareció entre riscos y jaras al pastor de Colomera.

Para ellos, no hay kilómetros, no hay distancias, ni obstáculos. Casi todos llegan al Santuario en la jornada del sábado. Lo primero, un obligación, ir a presentarse ante la Virgen. "Otro año más aquí, a tus pies", musitan casi en silencio, delante del Camarín. Después, son muchas horas compartidas bajo el trono, abrazados a ese varal de madera para no perder el puesto entre los elegidos que tendrán el privilegio de ver a "La Morenita" y de llevarla en volandas. Descansan con los ojos cerrados, dando apenas una cabezada. Durante esa vigilia de horas y horas en la Basílica, comparten mucho más que el tiempo cuando están apoyados en el trono de la Virgen. Son hermanos en la fe, unidos por la misma emoción. Un fervor que se pasa de padres a hijos y que alcanza su apoteosis en la procesión. El mayor honor que puede tener un porteador de María. La procesión ya no se entiende con estos hombres y mujeres valerosos que forman el cordón, que abren el camino a sus compañeros, que están bajo las andas y que ayudan a que la Virgen Morenita pueda encontrarse con su pueblo.

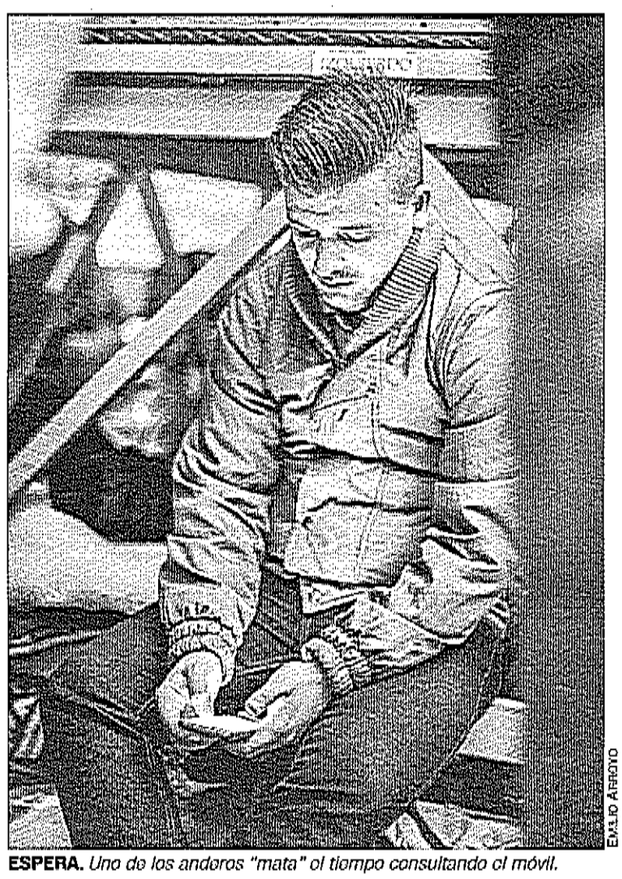

EMILIO ARROYO

ESPERA. *Uno de los anderos "mata" el tiempo consultando el móvil.*

TESTIMONIOS



"Reafirma mi fe en La Morenita"

Joaquín Gámez viene desde Leganés desde hace 17 romerías. "Sin fallar". "Es una forma de reafirmar mi fe en La Morenita. Expresamos nuestros sentimientos".



"Ella es la única protagonista aquí"

Iliturgitano de pura cepa, Antonio Jiménez asegura que la Virgen es la que debe acaparar todas las miradas: "Ella es la única protagonista", dice este andero desde hace 27 años.



"La Virgen te llama y no puedo negarme"

Rafael Cordón, de Castillo de Locubín, debutó bajo las andas de María de la Cabeza con 16 años. Hoy tiene 43 y nunca ha fallado. "La Virgen te llama y no puedes decirle que no".



"Es mi primera vez y no será la última"

Jesim Bahirn Bonilla se ha puesto bajo el trono por primera vez este año. "Lo hago por una promesa con mi abuela", dice este joven de 17 años de Jamilena. "Estoy seguro de que no será la última vez".





EMILIO ALFONSO

TRANQUILIDAD. *Un guardia civil controla a los romeros que esperan la salida de la Virgen en la loma. A la izquierda, el Santuario, a oscuras, debido al apagón de la noche del sábado.*

Plácida jornada en El Cabezo

El fin de semana se desarrolla sin incidencias de gravedad y las carretas ya están de vuelta

RAFAEL ABOLAFIA

Dicen los guardias civiles más veteranos que no recuerdan una Romería de la Virgen de la Cabeza tan tranquila. Los datos oficiales del Plan del Cerro refuerzan esta afirmación. Desde que se activó el dispositivo hasta las ocho de la tarde de ayer, se atendieron poco más de 600 avisos, ninguno de especial gravedad.

La mayor parte de las llamadas atendidas por el 112 fueron requerimientos (178). Lógicamente, en un lugar con miles y miles de personas, también se produjeron asistencias de tipo sanitario (149), anomalías en servicios básicos (31) y de seguridad ciudadana (20). La incidencia más destacada fue un corte en el suministro eléctrico. El apagón afectó al Poblado del Santuario durante 15 minutos en la noche del sábado. Los técnicos de la empresa eléctrica lograron solventar la avería, que no quedó más que en una anécdota.

Los efectivos de la Empresa Pública de Emergencias Sanitarias (EPES) atendieron a 339 personas hasta el día de ayer. Las patologías más habituales fueron por curas y enfermería, problemas oftálmicos y digestivos. Los facultativos tuvieron que trasladar a cinco personas al Hospital del Alto Guadalquivir, cuatro de ellas en helicóptero y una que ha ido por medios propios al centro hospitalario. Ninguna revestía especial gravedad.

La salida procesional también se desarrolló sin ningún tipo de incidencia, pese a que la lluvia generó más desorden en la comitiva, con los inconvenientes que genera. El Plan del Cerro destaca la cooperación de la Federación de Peñas Romeras y la implicación de los participantes para conseguir una Romería sin apenas incidencias destacadas.

Y tras la fiesta, llega el momento del regreso a casa. La carretera del Santuario hacia Andújar se reabrió antes, incluso, de que la Virgen saliera en procesión. El tráfico fue muy fluido, aunque con las lógicas esperas debido a la enorme presencia de vehículos.

Del mismo modo, 23 carretas de Andújar regresaron a casa, mientras que las 43 de Marmolejo inician el viaje de vuelta hoy, a partir de las diez de la mañana. Una hora más tarde, en torno a las once, iniciarán su vuelta las 137 carretas restantes de Andújar, cuya llegada a su destino se prevé sobre las siete y media de la tarde de hoy. Por último, y como es tradición, la Cofradía Matriz será la última en dejar el Cerro. Lo hará a mediodía y sus miembros entrarán a pie en Andújar a las nueve.

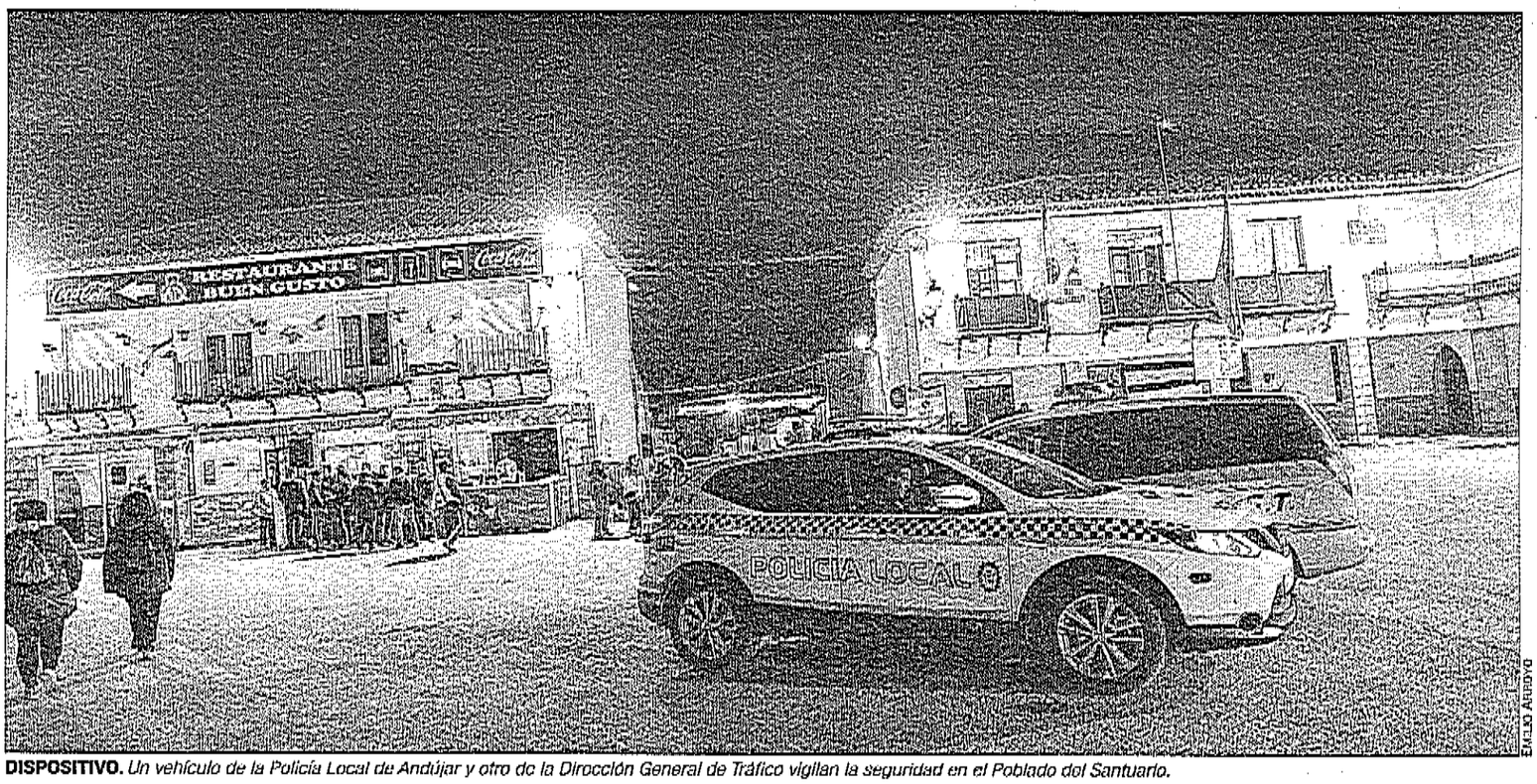

EMILIO ALFONSO

DISPOSITIVO. *Un vehículo de la Policía Local de Andújar y otro de la Dirección General de Tráfico vigilan la seguridad en el Poblado del Santuario.*



FOTOGRAFÍAS: EMILIO ARROYO

Hogueras y amigos para la madrugada

El frío y la lluvia no aguan la fiesta y se la llevan al interior de las casas hermandad, carretas y tiendas de acampada

PEPI GALERA

Ni el cansancio del camino, ni los nervios por reencontrarse con la Reina de Sierra Morena en las calzadas de su Cerro en apenas unas horas. Ni las temperaturas mínimas de cinco grados, ni tampoco la lluvia que hizo acto de aparición de madrugada. Nada quitó las ganas a los romeros de disfrutar de la noche más esperada del año. Una vez finalizada la presentación de la Cofradía Matriz y mientras que el peregrinaje de romeros hacia el Santuario es constante, el poblado de la Virgen de la Cabeza se vistió de fiesta para exprimir la noche del sábado. Desaparecido ya el botellón, tan polémico años atrás, la vida nocturna de la Romería se concentra en la zona de la carpa, pero, especialmente, en las casas de hermandad, peñas y las zonas de acampada. Con fogatas en torno a las que convivir desafiando al termómetro o resguardados en el interior, la velada fue larga e intensa. Los reencuentros con amigos y familiares se vivieron entre sevillanas, reguetón o lo que se quisiera —que de todo sonaba— en un Cerro que apenas pegó ojo, ya que, en unas horas, se fundió la noche con la mañana, la fiesta con la devoción. Cabe destacar que, a pesar de que los servicios de emergencias recibieron más de 200 llamadas en la noche, no hubo grandes incidentes.





ALEGRÍA Y FE. *La Romería se vive intensamente también de noche. Y la madrugada del sábado, a pesar del frío y la lluvia, se disfruta en lugares como la Peña El Madroño —arriba— y la Cofradía de Colomera, en la que convivieron en torno a una gran hoguera.*

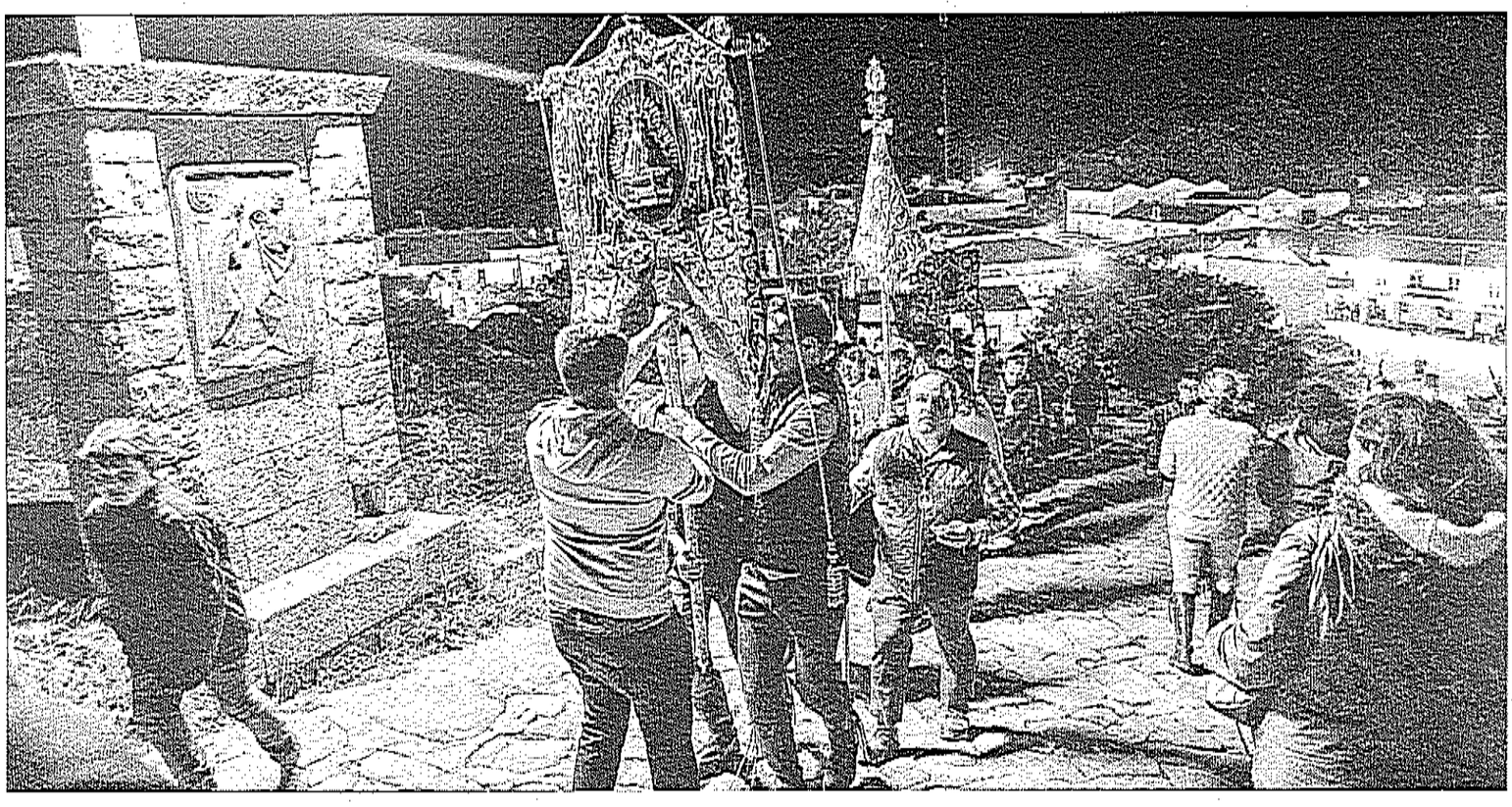

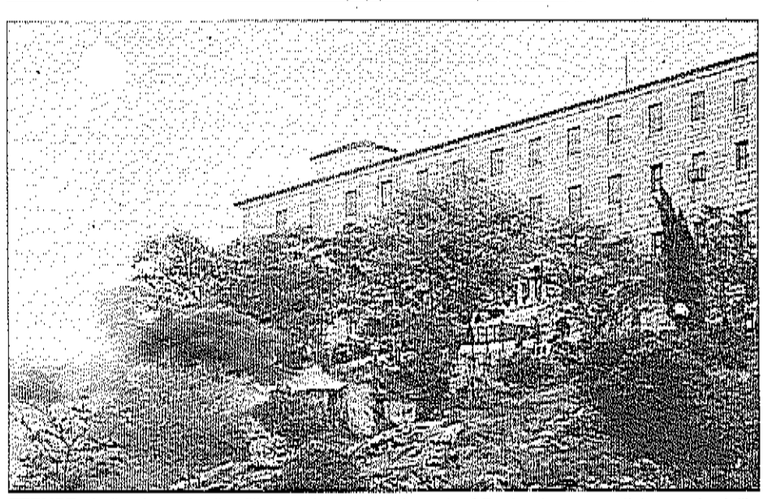

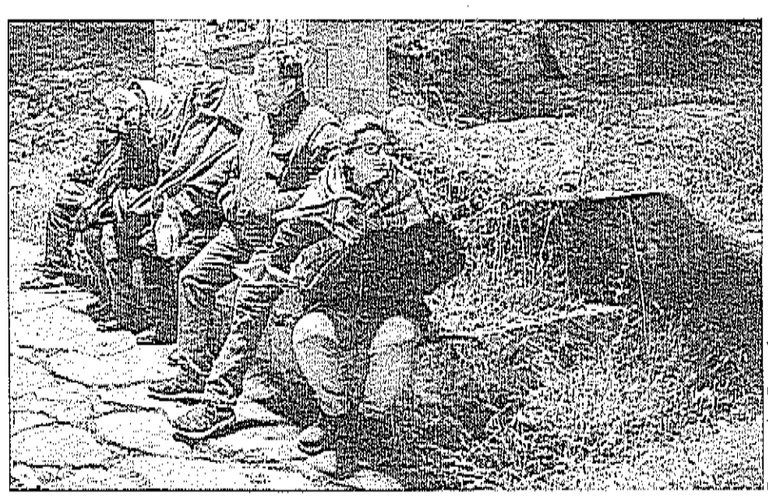

FOTOGRAFÍAS: EMILIO ARENAS

FERVOR. *Arriba, las cofradías filiales suben de madrugada al Santuario para participar en la vigilia. Sobre estas líneas, el pebetero humea con el templo al fondo y unos devotos esperan en la calzada.*

Devoción bajo la luna llena

Horas de recogimiento y oración en el Santuario a la espera de la celebración mariana

PEPI GALERA

Con tan solo cruzar el arco y encaminarse por su empedrada calzada, cuando ya se roza la medianoche, las estampas de fervor se répiten y calan hasta los huesos, como también lo hace el frío viento de una noche de primavera tardía en la que el Cerro del Cabezo es el centro de la atención mariana. Regaló este último fin de semana de abril una preciosa luna llena a los romeros que, sobre el Santuario, lució hasta la llegada de las nubes en la madrugada. Allí, junto a él, resplandece incesante el pebetero. Este es el lugar donde los romeros depositan sus velas de promesas y ofrendas, rincón que no para de recibir visitas y de arder con fuerza durante toda la noche del sábado. Y es que hay dos formas muy diferentes, aunque también complementarias, de vivir la víspera de la celebración de la Virgen de la Cabeza: la fiesta y el recogimiento.

Sin duda, y como no podía ser menos, el Camarín de La Morenita, corazón del Santuario, es el lugar más concurrido de la noche. Unos minutos de espera separan a los devotos de un gran regalo: mirarla a apenas unos centímetros y besar su manto. Ya preparada para la importante jornada del domingo, vestida de terciopelo verde Andalucía, el silencio sobrecoge. En el interior de la iglesia, un confesor aguarda toda la noche a aquellos que quieran expiar sus culpas y otros, el lugar de acudir a un sacerdote, deciden permanecer toda la madrugada en vela para orar en silencio.

Las cofradías filiales dedican una vigilia a los mártires perseguidos en el mundo por su fe

Una imagen queda grabada también en esta Romería 2018. Numerosas cofradías filiales, después de presentarse en el Santuario y a lo largo de toda la madrugada, volvieron a subir la calzada con sus estandartes para una vigilia por los mártires. "Los perseguidos por creer en Cristo en estos momentos de una forma más cuenta que nunca", como reflexionaría después, el obispo, Amadeo Rodríguez Magro, durante la eucaristía. De hecho, como también resaltó que la Virgen de la Cabeza luciría, en su procesión, un lazo rojo en un varal como una llamada e incitación a la oración a favor de los que sufren persecución por su fe en muchos lugares del mundo.



FOTOGRAFÍAS: EMILIO ARROYO

EMOCIÓN. *Cientos de romeros presenciaron la presentación de la Cofradía Matriz ante la Virgen de la Cabeza en su Santuario y entonaron a coro su salve.*

"¡Aquí nos tienes, Señora!"

Multitudinaria y emocionante presentación de la Cofradía Matriz ante la Virgen de la Cabeza

PEPI GALERA

Con repique de campanas, a las once en punto, llegaba el gozoso anuncio: el camino había acabado, el momento más esperado del año había llegado. La Cofradía Matriz hizo su presentación ante La Morenita en un Santuario en el que no cabía un alma más, en el que no había un alma sin sobrecogerse ante tanta emoción. Con el padre Domingo Conesa en el altar, el hermano mayor, Ramón Pérez Melero, ronco de tanto gritar ¡Viva la Virgen de la Cabeza!, realizó un homenaje al hermano José Antonio Hinojo que, como dijo, está pasando "una rachilla mala". Ente aplausos, prosiguió: "De Andújar hasta el Cerro, a través de nuestra sierra, subimos en hermandad. Aquí nos tienes, Señora, después de un año esperando que llegara este día. ¡Aquí nos tienes, Madre de la Cabeza!", exclamó. Y tras él, el presidente, Manuel Vázquez, tomó la palabra: "Un años más, las banderas de Andújar ondean al viento para proclamar nuestra fe en tu hijo resucitado. Es pascua florida, es tiempo de gloria. No hay nada más bonito en tu Cofradía Matriz que recitar al viento plegarias hacia ti".

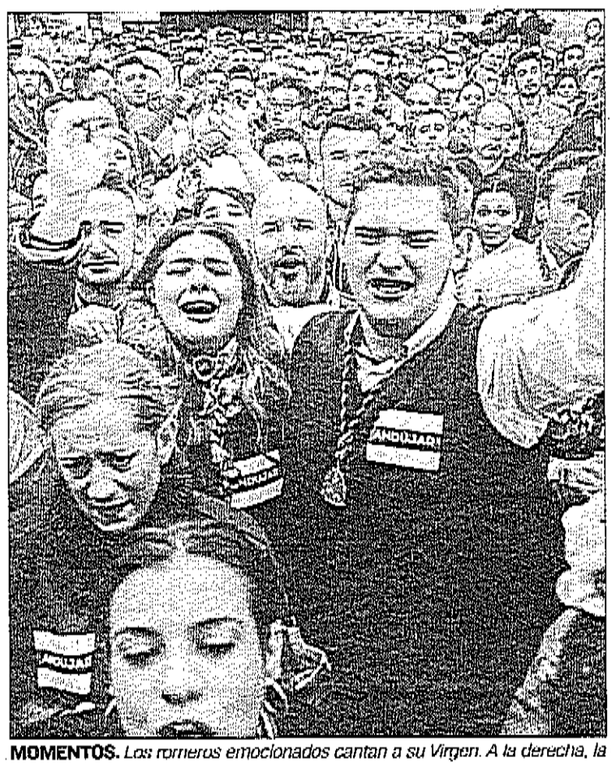



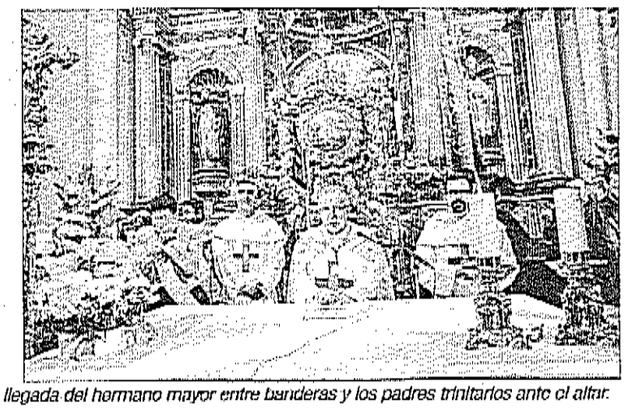

MOMENTOS. *Los romeros emocionados cantan a su Virgen. A la derecha, la llegada del hermano mayor entre banderas y los padres trinitarios ante el altar.*

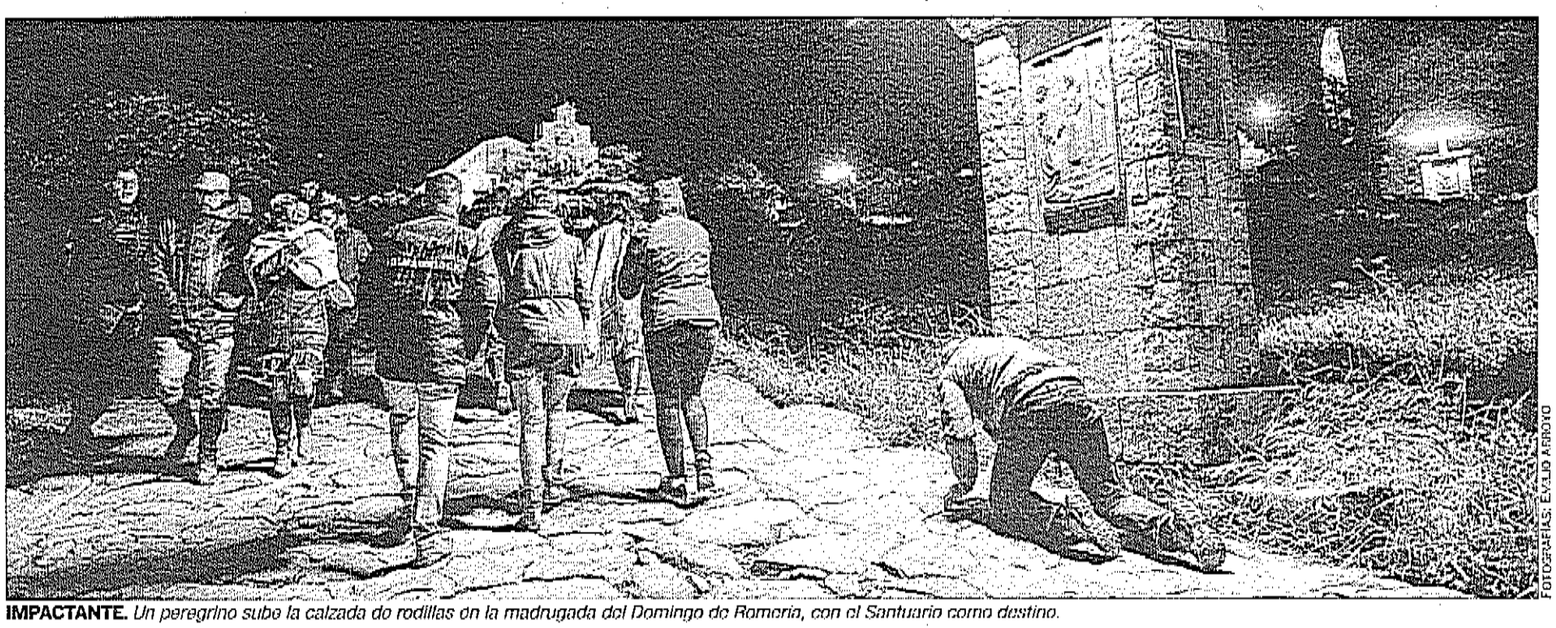

FOTOGRAFÍAS: EVALO ARROYO

IMPACTANTE. *Un peregrino sube la calzada de rodillas en la madrugada del Domingo de Romería, con el Santuario como destino.*

Sacrificio romero de esperanza

Los devotos buscan la protección de la Virgen con promesas repletas de fe y devoción mariana

RAFAEL ABOLAFIA

Qué tiene esta Virgen tan pequeñita para hacer algo tan grande como reunir a miles y miles de personas junto a su vera cada último domingo de abril? Desde hace casi ocho siglos, La Morenita tiene fama de milagrosa. Ella nunca pide nada, pero los devotos buscan su protección y el amparo de su manto o, simplemente, le dan las gracias por haber intercedido por alguien de su familia. Se trata de un dogma de fe que se asume sin vacilar y que, en ocasiones, requiere un esfuerzo. Cada peregrino ofrece su promesa acorde a su modo de vivir la fe mariana. Unos depositan una vela el enorme pebetero del Santuario. Otros necesitan mostrar un sacrificio aún mayor, como subir de rodillas las tortuosas y empinadas rampas que llevan hasta el Camarín. Llegan arrastrándose hasta el altar, con las manos en carne viva y con la mirada agachada ante la grandeza de su Virgen. Otros también suben descalzos, sin importarles el frío o el agua. Sobrecoge ver a los fieles en ese momento tan íntimo en el que se postran ante La Morenita porque, simplemente, quieren darle las gracias. También los hay que acuden andando al Cerro o que se comprometen con Ella a estar bajo su trono.

El pebetero de las esperanzas arde durante todo el fin de semana y deja sin palabras a quien lo contempla por primera vez. Es la hoguera en la que los devotos colocan las velas en las entrañas del templo. Sus llamas son pasión cristiana, fe en los milagros, clamor callado en busca de protección y religiosidad para hallar consuelo. El fuego es muerte, pero aquí, en El Cabezo, simboliza la luz, el reflejo de la vida. Es la esperanza del que cree en el poder milagroso de la Reina de Sierra Morena.



RELIGIOSIDAD. *Varios peregrinos aguardan su turno para entrar en la gran "antorcha" de las velas.*

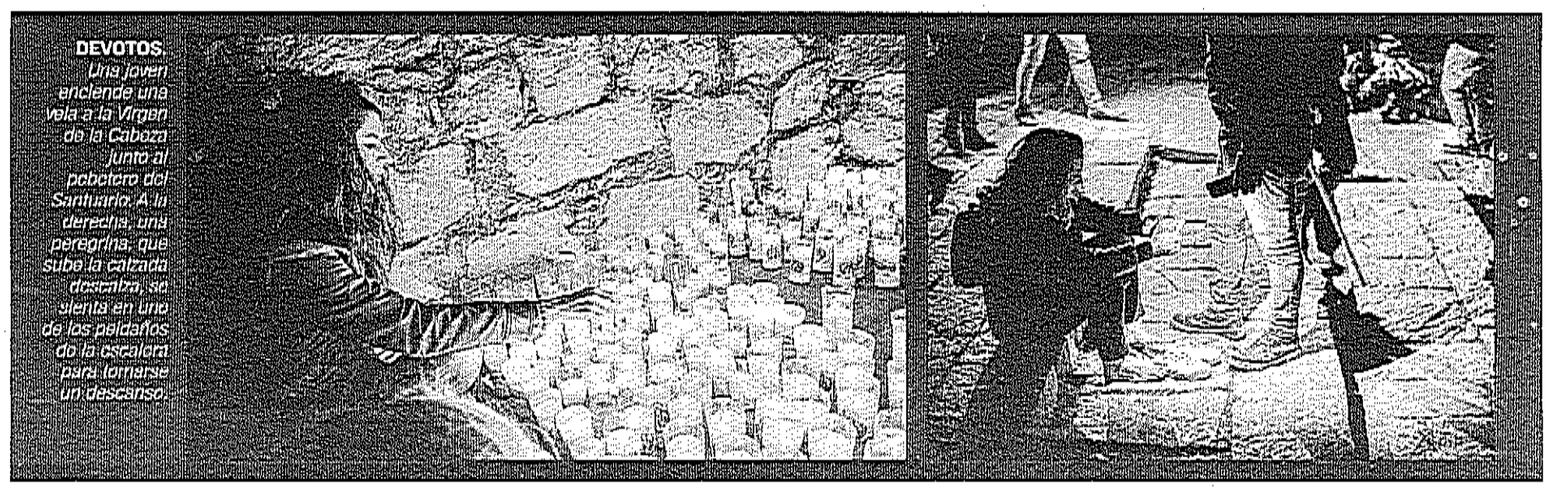

DEVOTOS. *Una joven enciende una vela a la Virgen de la Cabeza junto al pebetero del Santuario. A la derecha, una peregrina, que sube la calzada descalza, se sienta en uno de los peldaños de la escalera para tomarse un descanso.*

CAZALILLA

Una hermandad sin edad, pero sí con devoción

El verde intenso es su color, pero aún más intensa es la devoción que sienten los hermanos de la cofradía de Cazalilla por La Morenita. "Muchísimos años, ni siquiera podemos recordar cuándo comenzamos", así lo deja claro el hermano mayor. Sin embargo, los devotos asegurán que es una de las más fieles, porque no hay año que no falten en esta celebración llena de pasión.

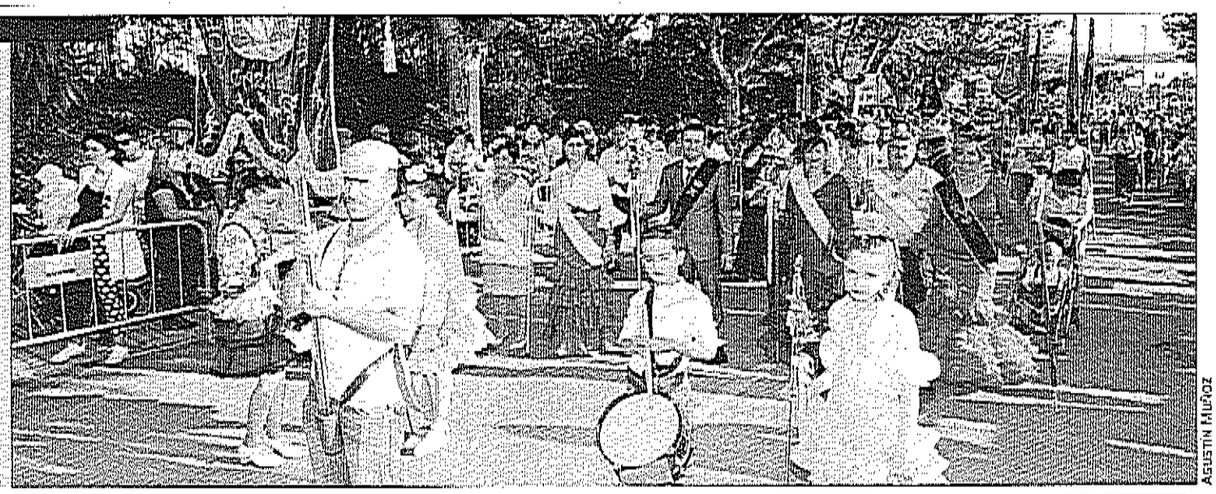

AGUSTÍN MUÑOZ



AGUSTÍN MUÑOZ

JAMILENA

La cofradía más joven llega para quedarse

La cofradía de Jamilena es la más joven. Tres años lleva asistiendo a la Romería de la Virgen de la Cabeza. Lo dicen con alegría, porque saben que han llegado para quedarse. Aún así, la cofradía surgió en 1959, pero fue en 2015 cuando decidieron dar el paso y subir a Andújar. 120 personas acompañan con cánticos y palmas el camino hacia la ermita.

CORDOBA

Treinta años de arte cordobés por Andújar

La cofradía de Córdoba es la novena hermandad que se fundó en España, una de las más antiguas. Así, hace treinta años que decidieron rendir devoción a la Virgen de la Cabeza en su peregrinaje por las calles de Andújar. Catorce personas siguen la bandera de Córdoba, pueden parecer pocas, pero su pasión por La Morenita va mucho más allá que eso.



AGUSTÍN MUÑOZ



AGUSTÍN MUÑOZ

BAENA

Los peregrinos de Baena visitan a La Morenita

La cofradía de Baena (Córdoba) no quiso perderse, un año más, su visita a la Virgen de la Cabeza. La cofradía se reorganizó en 2007, y a partir de ese momento, decidieron que su amor hacia la Santísima Virgen continuaría, pasando su pasión de generación en generación. Así, su gente no habla, canta, porque llevan la música por dentro y sus tambores hacen temblar los cimientos de Andújar.

MADRID

Los madrileños profesan su fe hacia Andújar

La cofradía de Madrid es una de las más destacadas por el mero hecho de que no se encuentran en Andalucía. Sin embargo, los madrileños asienten al unísono cuando dicen sentirse jienenses, simplemente por la especial devoción que profesan por la Virgen de la Cabeza. Se fundó en 1500, se considera una de las más antiguas. Ochenta peregrinos se han presentado tras esta hermandad.



AGUSTÍN MUÑOZ



AGUSTÍN MUÑOZ

LA HIGUERA

Una hermandad que profesa la fe en familia

"Aquí somos una gran familia, desde pequeños hemos crecido con este especial sentimiento por la Virgen de la Cabeza". Así de tajante de mostró la hermana mayor de la cofradía de La Higuera. Alrededor de cincuenta peregrinos recorren las calles de Andújar con el objetivo de "emocionarse" ante los ojos de La Morenita y "pedirle muchos milagros".

TORREDONJIMENO

"Morenita, pequeñita como la aceituna"

"Morenita y pequeñita, lo mismo que una aceituna, una aceituna bendita". Al ritmo de estas palabras peregrinaron los devotos de la cofradía de Torredonjimeno. Alrededor de doscientos fieles caminaron por las calles de Andújar, emocionados, pero con la alegría como símbolo propio para ofrecer a La Morenita su pasión y especial sentimiento.



AGUSTÍN MUÑOZ

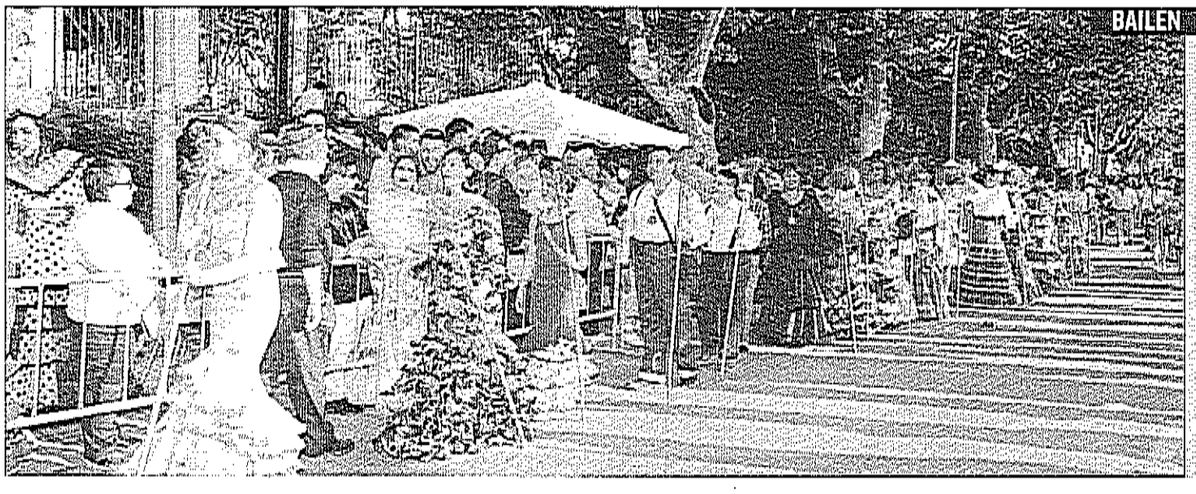

AGUSTÍN MUÑOZ

BAILÉN

Llegan para divertirse junto a La Morenita

"Nuestro objetivo es divertirnos junto a La Morenita, queremos transmitirle nuestra inmensa alegría por verla un año más", asegura el hermano mayor de la cofradía de Bailén. Cincuenta y cinco personas del municipio jienense llegaron con el objetivo de profesar su fe. Con estar al lado de la Virgen de la Cabeza se conforman, porque lleva todo el año esperando estar bajo su manto.

MARTOS

Cuatro siglos de peregrinaje por Andújar

La hermandad de Martos es una de las más antiguas, lleva más de cuatrocientos años visitando el municipio jiennense. Para ello, visitar a La Morenita es como acudir a su propia madre. Cien personas desfilan tras la bandera de Martos. Los cofrades esperan que la Virgen de la Cabeza luzca como nunca, porque es la única protagonista de esta fiesta. "Todos disfrutamos de ella".



AGUSTÍN MUÑOZ

ALCALÁ DE HENARES

Las calles complutenses se trasladan

Las calles complutenses de Alcalá de Henares se trasladaron a las de Andújar. Para ello, La Morenita es muy importante, porque aunque sea un número reducido de devotos, ellos profesan una pasión que les ha permitido bajar hasta la provincia de Jaén, solamente para ver el brillo de los ojos de la Virgen de la Cabeza y recrearse en sus milagros.



AGUSTÍN MUÑOZ

SEVILLA

Entrenamiento para rendir ante la Santísima

La cofradía de Sevilla no asiste a la Romería de Andújar sin una preparación. Así lo describen sus representantes, ya que esta antiquísima hermandad convoca la tradicional "Misa de Romeros", que sirven de antesala para el peregrinaje de la Virgen de la Cabeza. Así, decenas de sevillanos se pasearon con su peculiar arte para rendirse ante la Santísima.

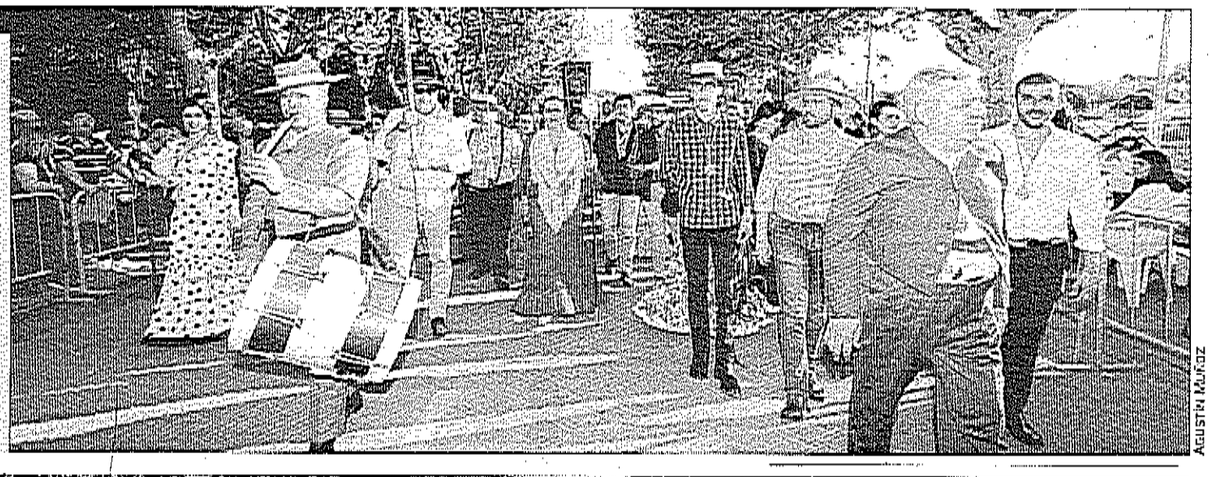

AGUSTÍN MUÑOZ

BEGÍJAR

Una cofradía apadrinada con gran devoción

LA cofradía de Begíjar sigue los pasos de la hermandad de Torreblascopedro. Bajo palmas y alegóricos cánticos, los cofrades celebran que pronto verán a la Virgen de la Cabeza. Es joven, porque en 2016 fue apadrinada, pero se siente como una más. Apenas es su segundo año de peregrinaje, por ello dicen vivirlo de una forma totalmente distinta al resto. Sus devotos lo definen como "especial".

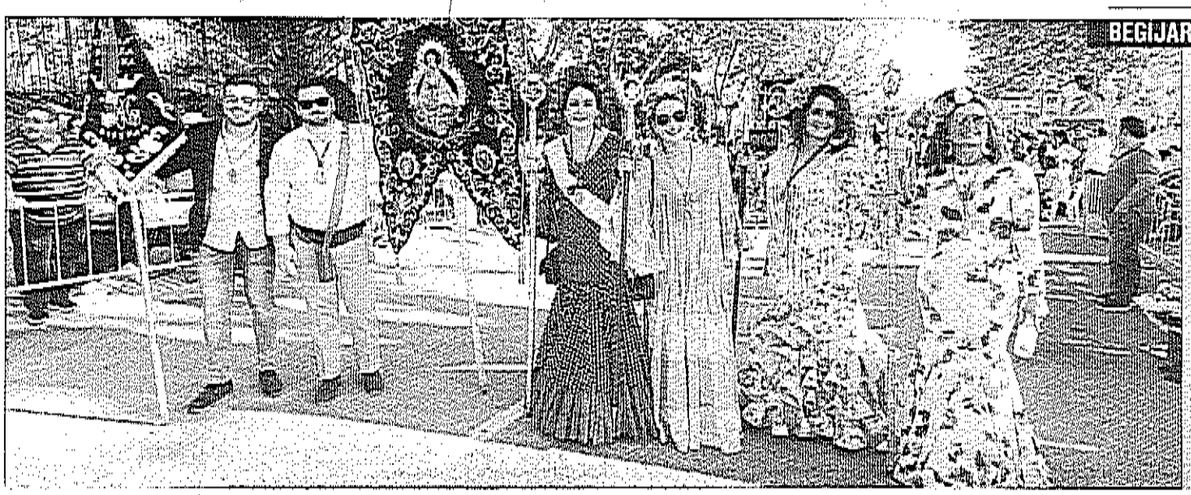

AGUSTÍN MUÑOZ



FOTOGRAFÍAS: EMILIO ARROYO

FIDELIDAD. *El periódico de referencia en la provincia, Diario JAÉN, volvió a subir al Cerro para encontrarse con sus lectores en la Romería. Arriba, el periodista Rafael Abolafia durante la retransmisión.*

Fieles, un año más, al cerro

Diario JAÉN estuvo presente en la Romería con la edición de un póster y retransmisiones en directo

REDACCIÓN

Diario JAÉN, como reza el eslogan, ya no es solo Diario JAÉN. Y el periódico de todos los jiennenses lo demostró en la Romería más antigua de España. Cumplió fiel, un año más, su cita en el Cerro del Cabezo. Allí llegó una nueva edición con las primeras luces del día para contar la actualidad de la provincia a los romeros, con especial detenimiento en la jornada de peregrinación hasta Sierra Morena, con el camino de la carretas en su portada, un amplio reportaje sobre el almuerzo en Lugar Nuevo, además de un repaso por las incidencias más destacadas. Pero, además, las páginas del diario no viajaron solas en este último fin de semana de abril a Andújar. Sus lectores recibieron un póster con la imagen la Virgen de la Cabeza, un detalle a todo color para resguardar las vivencias de este esperado día todo un año. Asimismo, también se llevaron a casa un ejemplar de la revista "Luz de Morenita", una mimada publicación de ochenta páginas a todo color con reportajes sobre todos los detalles de esta internacional fiesta e interesantes colaboraciones.

Al mismo tiempo, Diario JAÉN también llevó en vivo la cita romera a todos aquellos devotos que, por un motivo u otro, no pudieron acudir hasta Andújar. Lo hizo con la retransmisión en directo, a través de la página web —www. diariojaen.es—, de los minutos previos a la salida en procesión de la Virgen de la Cabeza, con un Santuario con las emociones a flor de piel, y su recorrido hacia su poblado, en el que la esperaban miles de peregrinos y romeros a pesar de la lluvia. Tal y como ya hiciera el periódico provincial a lo largo de Semana Santa, llevó a través de la red una de las tradiciones más arraigadas y populares a muchos jiennenses que viven fuera de su tierra. Iniciativa aplaudida desde zonas como Cataluña. Además, en la noche del sábado, se retransmitió a través de las redes momentos de la recepción de la Cofradía Matriz en el Santuario.



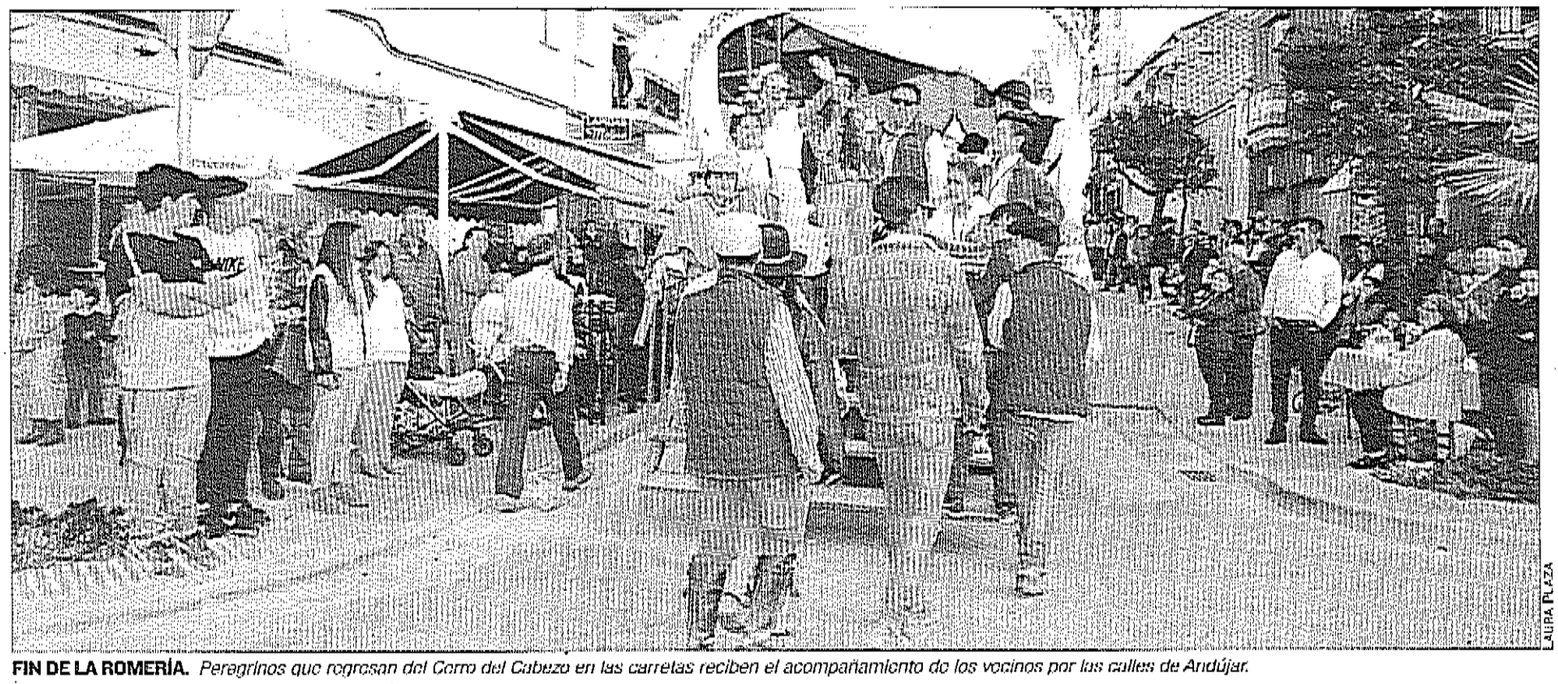

LAURA PLAZA

FIN DE LA ROMERÍA. *Peregrinos que regresan del Cerro del Cabezo en las carretas reciben el acompañamiento de los vecinos por las calles de Andújar.*

El regreso de los peregrinos

La Romería de la Virgen de la Cabeza termina donde empezó, en la ciudad

LAURA PLAZA

La Romería de la Virgen de la Cabeza llegó a su fin con el regreso de los peregrinos a Andújar. En el lunes de romería, carretas, cofradías y jinetes dijeron adiós a La Morenita y volvieron sobre sus pasos para regresar a la ciudad desde la que partieron. Tras una misa y un acto de despedida en el mismo Cerro, la cofradía matriz se formó desde su casa para iniciar el trayecto de vuelta.

Al igual que en el recorrido de ida, volvieron a realizar una parada en el Lugar Nuevo, donde celebraron la última convivencia de la fiesta grande de Sierra Morena. Así, la comida típica de estas fechas llenó de nuevo las mesas plegables de los devotos. Después continuaron su marcha de regreso por el camino viejo, con la correspondiente parada en San Ginés, antes de ejercer su entrada en Andújar.

Como es costumbre, la población salió a las calles para recibir a quienes disfrutaron de unos días en el poblado del santuario. A pesar del cansancio tras los días transcurridos, los peregrinos mantenían un ambiente de devoción, por lo que no faltaron los vítores y vivas a la Virgen de la Cabeza. Tras un paseo por las calles de la ciudad, desde la entrada por el camino del cementerio hasta el centro monumental de Andújar, la ruta de vuelta concluyó en la ermita, donde rezaron la solemne salve de acción de gracias.

Pese al final de la romería, los actos en honor de la Reina de Sierra Morena no terminan aquí. Durante esta semana se celebrará una novena en nombre de la patrona y, el próximo sábado día 19, tendrá lugar la conocida como "romería chica", donde habrá también una peregrinación.



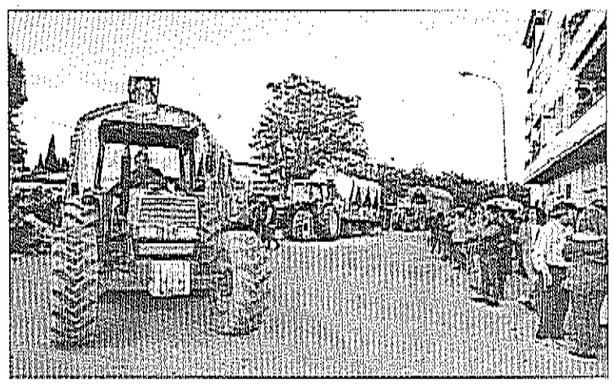



POR LAS CALLES. *El ambiente de la romería aún se vivió en diferentes rincones del casco urbano, pese a la conclusión de la peregrinación.*

Por otra parte, ayer por la mañana, la basílica-santuario acogió una misa con el Plan del Cerro. Este dispositivo, que comenzó el pasado viernes, se desactivó, parcialmente, a las doce del mediodía; fue ya por la noche cuando este protocolo especial de seguridad finalizó definitivamente, toda vez que la última carreta entró en Andújar. Hasta ayer a mediodía, los agentes atendieron 637 llamadas telefónicas. Desde la Junta de Andalucía informaron que la mayoría de las situaciones coordinadas durante la romería fue por consultas informativas de prevención y protección, con 250 llamadas, seguidas de las sanitarias (148), incidencias de tráfico (46), anomalías en servicios básicos (31) y seguridad ciudadana (20). El resto se reparten entre auxilios, rescates o salvamentos y ruidos.

La delegada del Gobierno de la Junta en Jaén, Ana Cobo, destacó "la incansable labor y el esfuerzo

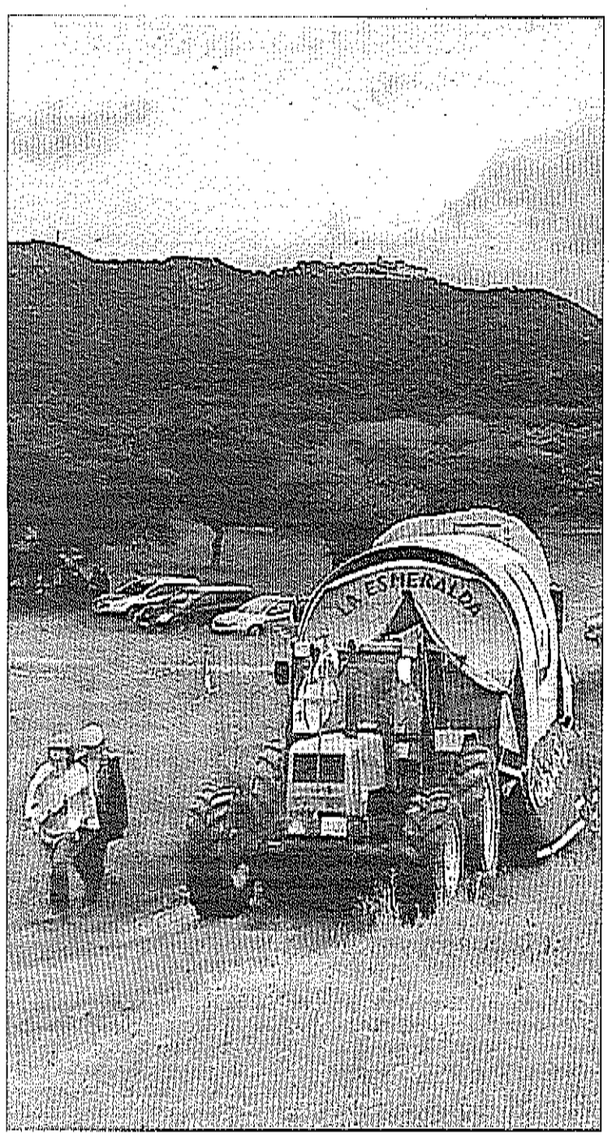

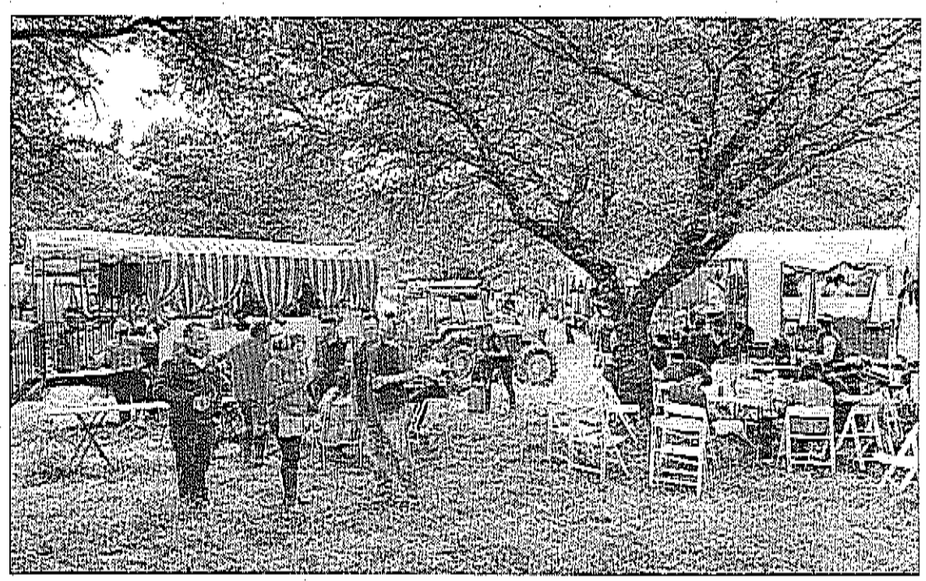

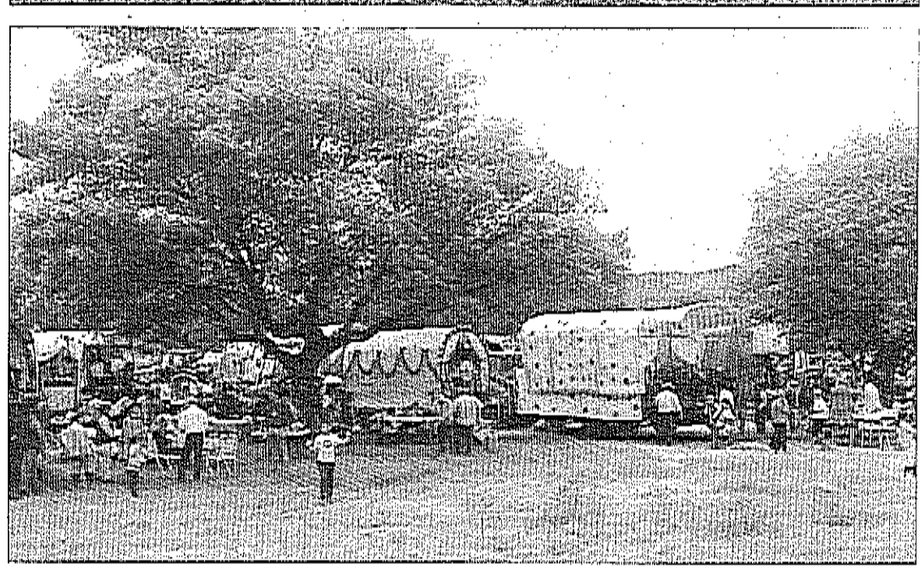

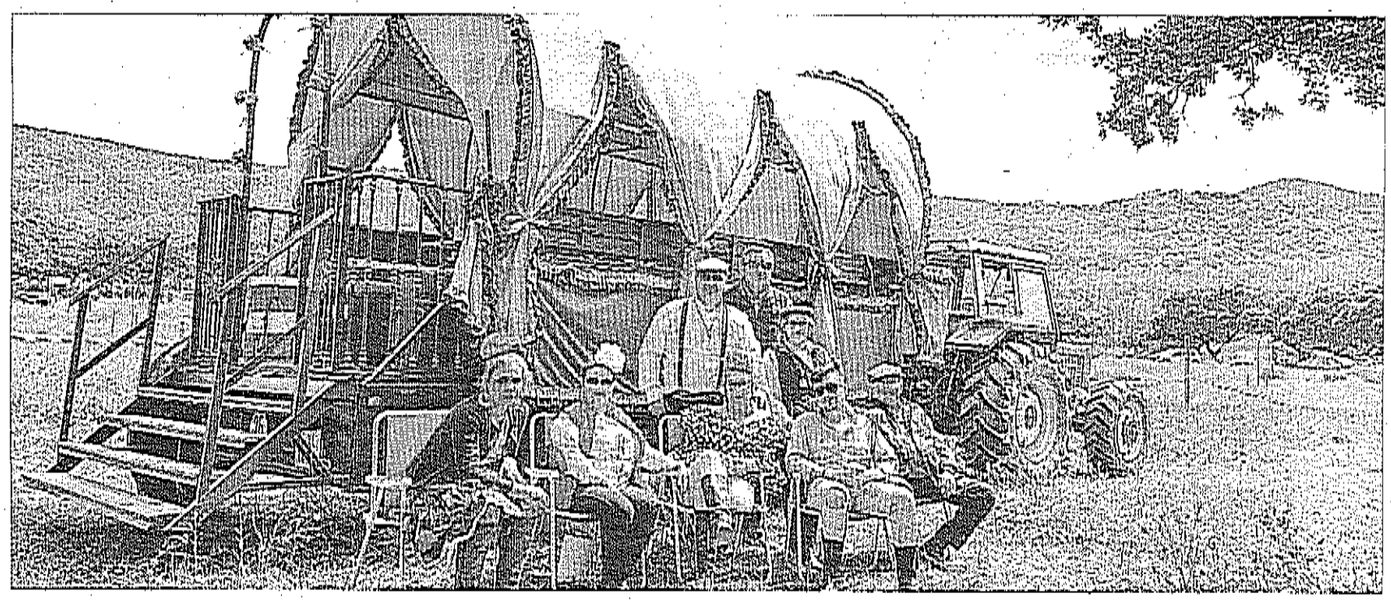

CONVIVENCIA. *Sobre estas líneas, varias carretas en Lugar Nuevo, uno de los puntos del camino viejo donde se realiza parada antes de bajar. Allí, grupos de peregrinos y peñistas comparten comida y bebida antes de su regreso definitivo a casa.*

de todos los operativos participantes en el dispositivo especial de prevención y protección que ha cubierto con probada eficacia la celebración de la Romería de la Cabeza". De otro lado, la Empresa Pública de Emergencias Sanitarias contabilizó la atención de 380 pacientes, pocos más que los 371 del año anterior. La mayoría de las personas fueron atendidas "in situ" por los profesionales. Durante el funcionamiento del dispositivo se trasladaron once personas al centro hospitalario de Andújar. Como principales causas de atención sanitaria, destacaron las relacionadas con procesos gastrointestinales y traumatismos leves, contusiones, esguinces o fracturas. También sobresale el alto número de pacientes con patologías alérgicas.

Respecto a la unidad del Cuerpo Nacional de Policía adscrita a Andalucía, contó con 14 agentes diarios: un inspector, un subinspector, dos oficiales y diez policías. Además de la asistencia y protección a menores, auxilio, protección ambiental, y controles de establecimiento y consumo, el Cuerpo de Seguridad ejecutó tareas de acompañamiento a las carretas de Andújar y Marmolejo, tanto en la subida como en la bajada. Ahora, los miles de devotos de la Reina de Sierra Morena tendrán que volver a esperar, hasta el próximo año, para poder revivir esta gran celebración romera en su honor.

Selección. "El embarcadero" ya tiene a sus protagonistas

Las actrices Irene Arcos y Valeria Alonso fueron seleccionadas para convertirse en las protagonistas de "El embarcadero", la nueva serie producida por Atresmedia Studios para Movistar+. De esta forma, ambas actrices se suman a Álvaro Morte.

tv

TVE. El programa de baile incorpora a Patry Jordán

"Bailando con las estrellas" continúa cerrando su casting de concursantes. Ante el estreno previsto para mayo, La 1 hconfirmó a una nueva concursante. Patry Jordán se unirá a la lista de participantes que tendrán que demostrar sus dotes de baile.

Canal Sur, la cadena más vista el domingo romero

La retransmisión de La Morenita sube la audiencia del canal autonómico

CELIA CARRASCO

La Morenita conquistó la pequeña pantalla andaluza. Más de medio millón de espectadores vieron en algún momento la retransmisión en directo de la "La Romería de la Virgen de la Cabeza", concretamente 521.000 televidentes.

Este resultado permite a Canal Sur liderar con autoridad su franja horaria de emisión superando a todas las cadenas de la competencia en sus cuatro horas de retransmisión ininterrumpida. Este hecho pone de manifiesto, un año más, la gran acogida que tiene por parte de los telespectadores andaluces "La Romería Virgen de la Cabeza", que logra este año una cuota de pantalla del 11,4% y aglutina una audiencia media de 97.000 personas en Andalucía.

Además, otros éxitos a destacar en la jornada de este domigo fueron los liderazgos de "Toros para todos", que contó con un 12,9% de cuota de pantalla, "Tierra y Mar", con el 17,4%, y "Noticias 1", con un 17,1% de cuota.

Por su parte, las demás cadenas nacionales registraron un porcentaje bastante bajo respecto a Canal Sur. La más baja corresponde a La Sexta con un 2,7% de cuota de pantalla. Le sigue la cadena pública, Televisión Española, con un 4,6%. Por consiguiente, el rango entre Cuatro y Antena 3 es similar. La primera cuenta con 6,1% y la siguiente cifra en 6,5%. La cadena que más acerca su porcentaje al de Canal Sur es Telecinco, que alcanza el 7,5% de cuota.

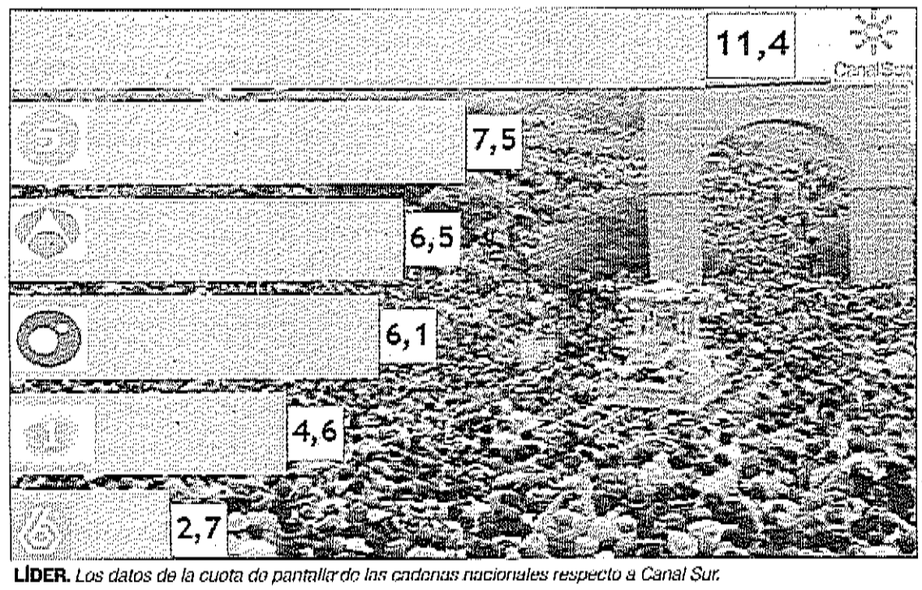

LÍDER. *Los datos de la cuota de pantalla de las cadenas nacionales respecto a Canal Sur.*

La pequeña pantalla andaluza no solo es demandada por grandes acontecimientos y tradiciones. Habitualmente, Canal Sur dedica su programación a espacios informativos y de entretenimiento. Entre ellos, el formato "Cometelo", que se trasladará esta noche, a las 20:00 horas, a la provincia, concretamente a Andújar. Es un programa de cocina para toda la familia en el que cada día el joven chef Enrique Sánchez propone una receta original y de fácil elaboración con productos cien por cien andaluces. En este caso, preparará un "pastel de pollo, calabacín y queso", que llevará entre sus ingredientes paté de perdiz. La historia del paté se remonta a la Edad Media. Este término es de origen francés y significa pasta y no se debe confundir con el foie, otra palabra francesa que se refiere al hígado. Se trata de una receta que lleva muchos años preparándose en esta zona. Para conocer los alimentos necesarios y los pasos de elaboración, el equipo acudirá a un establecimiento con cerca de 100 años de historia. Con una cuidada selección de la materia prima, una receta tradicional y un proceso de elaboración artesanal hacen del paté de perdiz un producto de calidad superior.

Contratiempos en la supervivencia

María Jesús Ruiz sufre dolores abdominales por la alimentación

Tras más de mes y medio sobreviviendo en los Cayos Cochinos, la salud de los concursantes comienza a resistirse. Tan solo hace unos días, Raquel Mosquera sufría una indigestión que la obligaba a dejar temporalmente el concurso. Ahora es la illtugitana María Jesús Ruiz la que está acarreando con varios problemas intestinales que le han generado fuertes dolores abdominales.

El estreñimiento es uno de los problemas más habituales de los concursantes del programa "Supervivientes 2018". En ocasiones, se les hace muy duro continuar el concurso con este tipo de dificultades, como en el caso de María Jesús. La concursante se ha agobiado tanto que no ha podido reprimir las lágrimas mientras explicaba su situación: "Tengo fuertes dolores, no puedo ni caminar".

Aunque la exmodelo parece ya recuperada, lo cierto es que pasó varios días con problemas: "Estoy asustada", confesaba la concursante. La exmodelo, durante la emisión con el plató de Telecinco, comentó al presentador, Jorge Javier Vázquez, las dificultades que sentía cuando le aparecían los fuertes dolores. Se trata de un concurso que intenta reflejar la supervivencia, y ello conlleva la mala alimentación. Además de las dos participantes de "Supervivientes", hubo otro concursante que sufrió los mismos síntomas, pero sus compañeros, en lugar de cuidarle, le achacaban la falta de limpieza.

NOMBRES DE LA PARRILLA



CUATRO | 12:00
Beatriz Díaz

La periodista, junto con Carlos Bermejo, visita Bombay, la capital financiera de la India, con el programa "Especial Callejeros Viajeros". Ambos muestran el contraste de la ciudad, el lujo más pomposo y la pobreza más acusada.



TELECINCO | 20:00
Christian Gálvez

El presentador conduce el programa "Pasapalabra", un concurso en el que los participantes intentan acumular segundos a lo largo de diversas pruebas para disponer de más tiempo en el rosco.



LA SEXTA | 20:55
Adrián Cordero

El meteorólogo, junto con Alberto Herrera y Lluís Oblois presenta el nuevo espacio dedicado al medio ambiente, "Estación Sexta". En él ofrecen la información del tiempo e imágenes.



NEOX | 16:30
Jim Parsons

El actor protagoniza "Big Ban Theory". La serie desvela lo sucedido entre el padre de Leonard y la madre de Sheldon. Además, los avances en el sistema de navegación ideado por los protagonistas.

Fin de fiesta de vuelta del Cerro "sin apenas incidentes"

La Guardia Civil impuso hasta 44 multas durante una Romería muy segura

LAURA PLAZA

Un jinete extraviado, una caballista herida y una carreta accidentada. Pocos más "sustos" hacen de la Romería de la Virgen de la Cabeza de 2018 una de las más tranquilas y seguras de los últimos años. Un cita que transcurrió "sin apenas incidentes de relevancia", tal y como resalta la subdelegada del Gobierno en Jaén, Francisca Molina. Además felicita a las Fuerzas y Cuerpos de Seguridad del Estado por el trabajo realizado durante la fiesta. La subdelegada del Gobierno informó del balance del dispositivo de seguridad "Santuario Seguro 2018". Este continuó activo hasta la media noche del martes 1 de mayo. Molina destacó que transcurrió sin la existencia "de actuaciones graves en el ámbito penal". Además enumeró las incidencias: "La Guardia Civil impuso en la zona del Santuario cuarenta y cuatro denuncias, de ellas, veinticinco fueron de tráfico, otras siete por asuntos de seguridad ciudadana, dos por normativa de espacios naturales y diez, ante el requerimiento de ciudadanos por exceso de ruido, discusiones o peleas. Estas fueron atendidas sin mayor trascendencia". También destacó la gestión de solicitudes de información recibidas por el personal desplegado, de las que unos mil auxilios informativos fueron realizados por componentes de la Agrupación de Tráfico.

En el balance, respecto al auxilio y atención al ciudadano, resaltan la búsqueda de un menor. Esta la realizaron componentes de la Guardia Civil. También tuvieron que localizar a un jinete extraviados. Molina resaltó, asimismo, el incidente que sufrió una carreta el lunes cuando bajaba del Santuario. Esta se salió de la Carretera de la Cadena y quedó al borde de un precipicio. Además, la subdelegada felicitó a dos agentes del Seprona que rescataron a una mujer que quedó inmovilizada tras caerse de su caballo. Fue en la zona del Mirador del Peregrino, un espacio de difícil acceso. "En volandas anduvieron con ella durante un kilómetro de recorrido, ya que, por problemas de accesibilidad, resultaba imposible la entrada de ambulancia o motos de la Guardia Civil", explicó Molina. También quiso recordar el "esfuerzo" realizado por el Gobierno de España con este "importante despliegue" de efectivos. "Un dispositivo que ya comenzó a confeccionarse dos meses antes y se puso en marcha en días previos a la celebración de la Romería en concreto, el domingo 22, con la celebración de la Bendición del Caballo Romero", informó Francisca Molina. "Se trata de uno de los despliegues más importantes del año en Andalucía con la participación de casi 400 efectivos entre agentes de la Guardia Civil y de la Policía Nacional, junto a personal de la Dirección General de Tráfico y del Centro Lugar Nuevo", recordó la subdelegada. "Un dispositivo que supone una garantía de seguridad, de orden público y de tranquilidad para peregrinos que llegan al Santuario", concluyó.



VUELTA. *Una carreta se salió de la Carretera de la Cadena y quedó al borde de un precipicio en su camino a Andújar.*

"ALTO GUADALQUIVIR"

Diez años de la Unidad de Recuperación Cardiaca

La Unidad de Rehabilitación Cardiaca de Andújar cumple diez años de trabajo desde que se pusiera en marcha en el año 2008. Para conmemorarlo, se organizó la quinta Jornada de Prevención Cardiovascular, en la que se destacó la atención de casi 400 pacientes en esta unidad. En la inauguración del acto, participó la delegada territorial de Igualdad, Salud y Políticas Sociales, Teresa Vega, junto al director gerente la Agencia Sanitaria "Alto Guadalquivir", Torcuato Romero; el director de Procesos Asistenciales del centro, Aquiles Lozano, y la directora de Cuidados de Enfermería el centro, Gema Berrios. "El pilar fundamental de la rehabilitación cardiaca es la educación. El estilo de vida occidental nos está llevando a numerosas enfermedades cardiacas y cardiovasculares, que con un cambio de hábitos de vida podrían mejorar, corregirse y permitir al paciente una vida completamente normal", destacó Teresa Vega en el acto.

El Hospital Alto Guadalquivir de Andújar fue el primer centro comarcal en establecer esta unidad en Andalucía. La coordinadora de la Unidad, Carmen Rus Mansilla, explicó durante esta cita que la rehabilitación cardiaca es el conjunto de actividades sanitarias que ayudan a la recuperación del paciente que sufre una enfermedad cardíaca. "La Unidad está coordinada con otras consultas específicas como la de riesgo cardiovascular elevado, y con otras unidades, como la de Insuficiencia Cardíaca", detalló.



Celebración y reivindicación de la lucha de trabajadores

Tradicional acto entre la Asociación de Memoria Histórica y el PSOE local

LAURA PLAZA

El cementerio de Andújar fue el espacio donde se celebró el acto conjunto de la Asociación para la Recuperación de la Memoria Histórica de Jaén y la agrupación local del PSOE por el Día del Trabajador. El presidente del colectivo, Miguel Ángel Valdivia, recordó los orígenes de la conmemoración. "En 1889, la Segunda Internacional Socialista decretó el 1 de mayo como el día internacional de los trabajadores, en base a que el 1 de mayo de 1886, en Chicago, una serie de trabajadores comenzaron unas reivindicaciones para conseguir jornadas de 8 horas", señaló.

Además, el directivo agregó: "No ha sido fácil ni ha sido gratis lo que han conseguido los trabajadores y trabajadoras, en el mundo". También instó a que "se debe seguir luchando porque, cuando se baja la guardia, se vuelven a perder derechos". Valdivia aprovechó la ocasión para enumerar algunos datos del panorama laboral de España en la actualidad: "No es de recibo que de 3,7 millones de parados, dos millones sean mujeres. No es de recibo que el 90 por ciento de los contratos que se realizan son precarios".

Al acto conmemorativo también acudió la senadora por Jaén y secretaria de Memoria Histórica del PSOE provincial, Laura Berja. "Hoy denunciamos y celebramos un día como el 1 de mayo, por los derechos conquistados, los avances en políticas de desempleo, pero también denunciamos las situaciones de desigualdad y retroceso", indicó. Además, Berja subrayó los problemas añadidos que poseen las mujeres en el mercado laboral actual: "Somos las que más dificultades tenemos para acceder al empleo por todas las discriminaciones que sufrimos solo por el hecho de ser mujeres y las condiciones diferenciales que tenemos, junto con los peores salarios". La senadora agradeció "el trabajo estupendo" que realiza la Asociación para la Recuperación de la Memoria Histórica y valoró la labor de las Juventudes Socialistas y de la agrupación local del PSOE de Andújar.

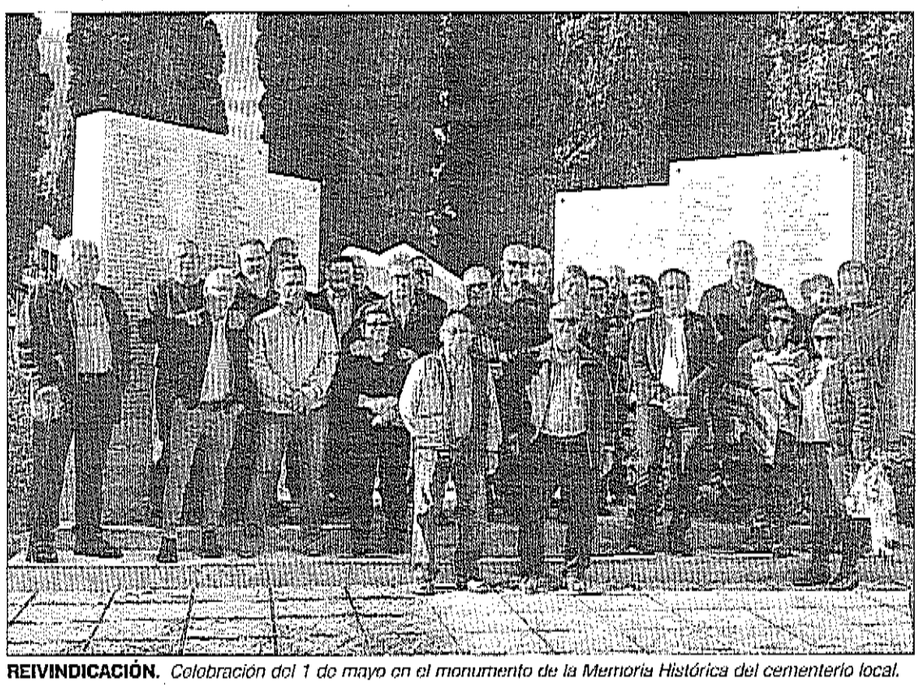

REIVINDICACIÓN. *Colobración del 1 de mayo en el monumento de la Memoria Histórica del cementerio local.*

Por su parte, el alcalde de Andújar, Francisco Huertas, señaló que la asociación y el Ayuntamiento colaboran, de forma intensa, para eliminar todos los vestigios del franquismo en Andújar, lo que, a juicio del dirigente, ha dado como resultado que no haya, en la ciudad, "ningún símbolo que dependa del Ayuntamiento que incumpla la Ley". Por otra parte, el regidor agregó: "Los ayuntamientos apenas tienen competencias en materia de empleo, pero debemos de seguir arrimando el hombro. Tenemos que seguir trabajando desde las administraciones, en las que tenemos esa responsabilidad, por este fin que es el más noble del mundo". En el acto de conmemoración del Primero de Mayo, convertido ya en una cita tradicional, también estuvo presente Juan Miguel Ruiz Romero, secretario de Formación y Memoria Histórica del Partido Socialista en Andújar.

DÍA DE LOS MUSEOS

Entrega de premios del certamen de cortos

Con motivo del Día Internacional de los Museos, el próximo 18 de mayo, los museos de Andújar ofertarán una serie de actividades para celebrar esta fecha. Así, desde por la mañana hasta la noche, los dos teatros de la ciudad acogerán una gran variedad de actividades.

Con respecto a la programación del Museo Arqueológico Profesor Sotomayor, que se encuentra en el Palacio de los Niños de Don Gome, comenzará su día con la proyección continuada de cortos del Certamen Antonio Pérez. Las muestras se expondrán en dos horarios, de 9:00 a 14:00 y de 17:00 a 19:00. A partir de las 20:00 horas, tras acabar la visualización, se entregarán los premios de la tercera edición de este certamen de cortos. Además, dicho espacio museístico inaugurará la exposición fotográfica "Excavaciones en Los Villares de Andújar", a partir de las 11:00 horas, en este mismo día. Y por la noche, el grupo Esphera Teatro expondrá el microteatro "El secreto de la Dama", en las instalaciones del Palacio de los Niños de Don Gome. Para esta actuación, el grupo de teatro hará dos pases, uno a las 21:00 horas y otro a las 22:00.

Por otro lado, el Museo de Artes Plásticas Antonio González Orea recibirá una visita teatralizada en sus dependencias, a cargo también de la compañía Esphera Teatro, a partir de las siete de la tarde. Con esta actividad se completará la programación cultural que desarrollarán los museos de la ciudad con motivo de sus celebraciones.

Preparativos para la fiesta patronal local

Celebrado el acto de la presentación de "Eufrasianos XVIII"

La Hermandad de San Eufrasio, patrón de la ciudad de Andújar, presentó su revista "Eufrasianos XVIII". El encargado de dar a conocer esta recopilación de artículos y vivencias en torno al santo y a sus fiestas fue el presidente de la cofradía, Salvador Paulano. El directivo desglosó los textos que forman esta publicación. En el acto estuvieron presentes el alcalde de Andújar, Francisco Huertas, y el concejal de Festejos, Pedro Luis Rodríguez, entre otros integrantes de la Corporación Municipal, junto con la hermana mayor de San Eufrasio, Pepi Fuentes, el presidente de la Agrupación de Cofradías, Alfonso Soto, y el párroco Sebastián Guerrero. Numerosos integrantes de la hermandad del patrón local no quisieron perderse este acontecimiento.

Tras la presentación de "Eufrasianos XVIII", se entregaron los premios del Certamen de Redacción y Dibujo de la hermandad, en el que participaron alumnos de quinto y sexto de Primaria y de primero y segundo de Secundaria.

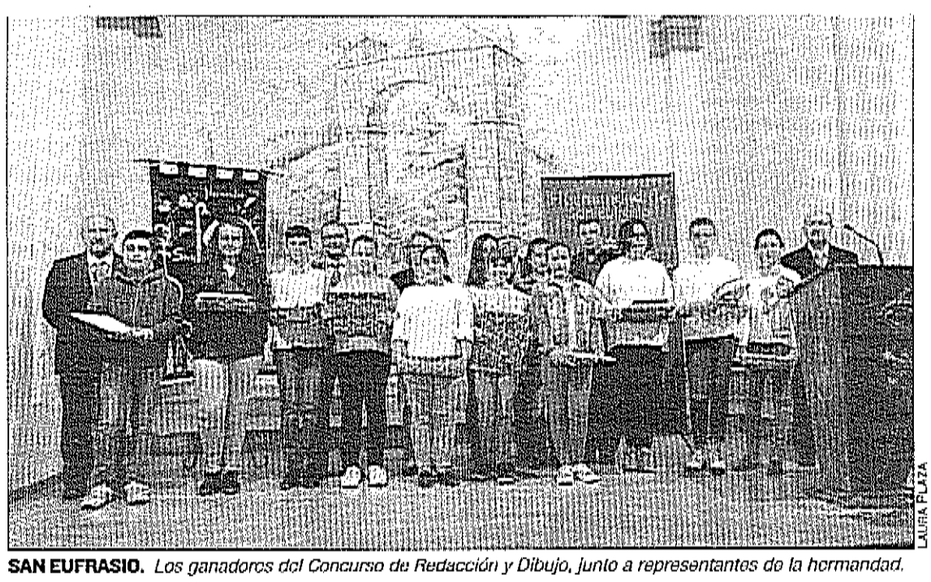

LAURA PLAZA

SAN EUFRASIO. *Los ganadores del Concurso de Redacción y Dibujo, junto a representantes de la hermandad.*



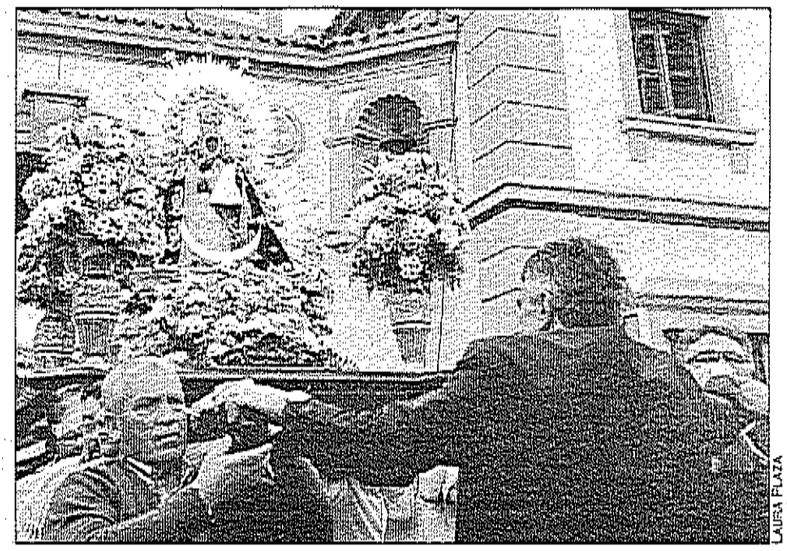

LAURA PLAZA

NOVENA DE LA MORENITA. *Eva María Soto, nueva hermana mayor, con su familia. Sobre estas líneas, traslado de la Virgen de la Cabeza para el comienzo de la novena en su honor.*

Eva María Soto gana la votación

La nueva hermana mayor de la Cofradía Matriz obtiene 408 papeletas a favor

LAURA PLAZA

Tras solo unos días del fin de la Romería de la Virgen de la Cabeza de este año, la Cofradía Matriz celebró la asamblea general para la elección del cargo representativo de hermano mayor para el próximo año. Las votaciones se celebraron en los salones parroquiales de la iglesia de San Miguel Arcángel, desde las 16:00 hasta las 21:00 horas. Con 408 votos favorables, Eva María Soto Expósito resultó elegida para ser la próxima hermana mayor de la Cofradía de la Madre de Sierra Morena.

Eva María Soto es la esposa del actual presidente de la Cofradía Matriz, Manuel Ángel Vázquez, y fue hermana mayor consorte entre los años 2014 y 2015. El otro candidato para este cargo representativo fue el anterior hermano mayor, Ramón Pérez Melero, quien obtuvo 193 votos. En total, 654 fueron los cofrades que participaron en estas elecciones. Melero y Soto fueron los dos únicos candidatos que se presentaron y sus candidaturas definitivas se anunciaron el pasado 17 de abril, en plena festividad de la patrona de Andújar y de la Diócesis.

Eva María Soto tomó el cargo con "emoción" y arropada por sus familiares y amigos. Estos resultados marcan un hecho histórico dentro del recorrido de la cofradía puesto que, por primera vez, una mujer y su marido coinciden en los cargos de hermana mayor y presidente de la Matriz, respectivamente. La hermana mayor electa está a la espera de la confirmación del cargo por parte del obispo de la Diócesis de Jaén, Amadeo Rodríguez, quien tiene la última palabra en esta elección. La toma de posesión será tras la novena de mayo, coincidiendo con la procesión solemne de La Morenita por las calles de Andújar, que tendrá lugar el 12 de mayo.

654 cofrades de la Matriz participaron y del total de votos hubo 4 nulos y 49 en blanco

Estas son las segundas elecciones que congregaron a los cofrades de la Virgen de la Cabeza de Andújar en pocos meses, ya que esta romería ha sido la primera de la nueva ejecutiva de la Cofradía Matriz, presidida por Manuel Ángel Vázquez, con la vicepresidencia de María Luisa Guerrero y Luisa María Fuentes como administradora. Resultaron elegidos el pasado mes de enero, con motivo de las votaciones que convocó el mismo obispo en el mes de octubre. Como resultado, Amadeo Rodríguez entregó en mano a Vázquez el nombramiento del cargo de presidente de la Cofradía Matriz.

La nueva agrupación se estrenó en el mes de marzo con la celebración de la tradicional misa del patronazgo. En esta eucaristía, la Cofradía Matriz celebró el CIX aniversario de la proclamación del Patronazgo de la Santísima Virgen de la Cabeza. Este título fue otorgado por bula del Papa Pío X, el 18 de marzo del año 1909. El acto tuvo lugar en la iglesia de Santa María la Mayor. Esas elecciones al cargo de hermano mayor coincidieron con el tradicional traslado de la imagen de La Morenita desde la ermita hasta la misma parroquia de San Miguel. Para este paseo realizó, prácticamente, el mismo recorrido que se hizo el jueves de romería, día de la ofrenda de flores, pues la iglesia se encuentra junto al Ayuntamiento. Rezaron el rosario, coincidiendo su fin con el cierre de las urnas para las votaciones del cargo. El traslado inicia el primer día de novena de la Virgen de la Cabeza, que se celebrará hasta el viernes 11 de mayo. Continuando con la programación de este mes, el 19 de mayo tendrá lugar la romería chica, con una peregrinación al santuario. Y el 20 de mayo, en la basílica-santuario, se celebrará una eucaristía.

Preparativos para el galardón "El Gallina"

Alumnos del colegio Cristo Rey visitan la peña "Los Romeros"

Con motivo del XVIII Galardón Rafael Romero, "El Gallina", la Peña Flamenca "Los Romeros" realiza encuentros con alumnos de centros escolares de Andújar. Los primeros fueron del colegio Cristo Rey, a quienes se les mostraron distintos aspectos del flamenco, como son los compases. Los encargados de la exposición fueron Mónica Mata, profesora especialista al cante en la guitarra del conservatorio de Linares, y Mario Moraga, profesor de guitarra. Ambos son los encargados de enseñar en la "Escuela Municipal de Flamenco" que realizan en colaboración con el Ayuntamiento de Andújar. Entre los dos, forman a casi una treintena de jóvenes en este arte. El presidente de la peña, Miguel Cano, explicó a los jóvenes quien era "El Gallina" y qué actividades realizarán hasta el próximo 8 de junio, cuando se entregue el galardón. En la decimoctava edición de este reconocimiento se le otorgó al Ballet Flamenco de Andalucía, compañía institucional de Danza de la Junta de Andalucía.

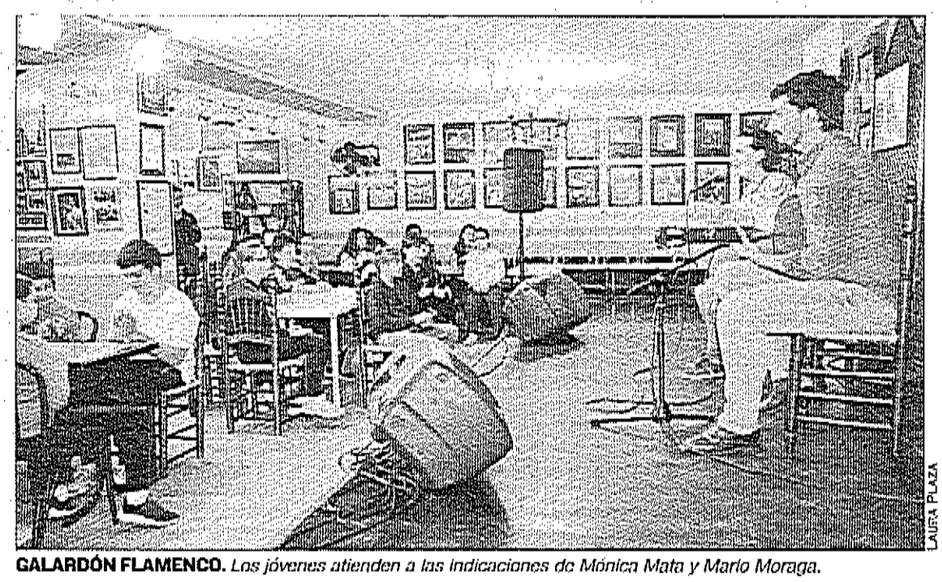

LAURA PLAZA

GALARDÓN FLAMENCO. *Los jóvenes atienden a las indicaciones de Mónica Mata y Mario Moraga.*

MÁS MEJORAS EN EL BARRIO

El concejal de Infraestructuras Urbanas enumeró otras calles en las que actuarán, como son la Gabriel Martínez, parte de las Palmas, Cristo Rey, o la plaza Antonino. Respecto a la calle Gabriel Martínez, Luis Salas expuso: "Los vecinos tienen muchísimos problemas con el alcantarillado. De hecho, el año pasado se actuó de urgencia. Y este año de una manera integral en toda la calle".

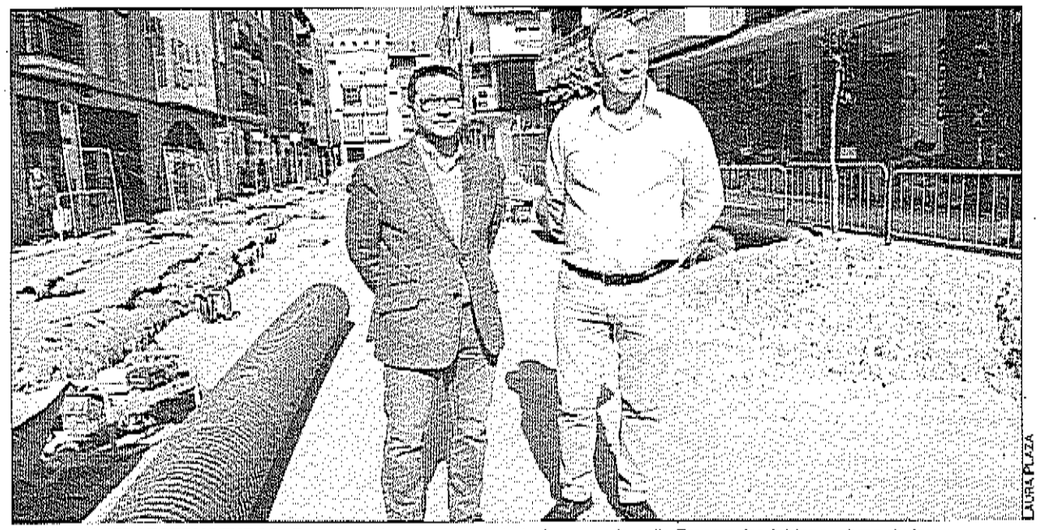

LAURA PLAZA

MEJORA INFRAESTRUCTURAS. *Francisco Huertas, junto a Luis Salas, en la calle Emperador Adriano, obras de turno.*

Las obras en el municipio supondrán 7.700 jornales

Las obras de la calle Emperador Adriano terminarán a finales de agosto

LAURA PLAZA

El alcalde de Andújar, Francisco Huertas, y el concejal de Infraestructuras Urbanas, Luis Salas, visitaron las intervenciones que se acometen, en la actualidad, en la calle Emperador Adriano. El dirigente explicó, sobre estas obras, que se enmarcan dentro de lo que se conoce coloquialmente como el PER, el Programa de Fomento del Empleo Agrario. Francisco Huertas destacó: "En el presupuesto de este año se incorporan casi 6 millones de euros en inversiones. Por tanto, dentro de esas inversiones se destinan fondos para obras y actuaciones en las calles". El alcalde dijo que esos trabajos generarán unos 7.700 jornales, que equivaldrán a 450 puestos de trabajo.

"Creo que es un indicativo bastante claro de que las inversiones que se hacen desde el Ayuntamiento se traducen en empleo directo", señaló Huertas. Respecto a las obras en ejecución en la calle Adriano y en La Quinta, el dirigente dijo que se trata de dos arterias importantes en el municipio, con una notable actividad comercial. Huertas explicó que para la planificación de las obras se tuvieron en cuenta dos prioridades. "Por un lado, la participación ciudadana, porque hemos realizado múltiples reuniones, tanto con vecinos y vecinas como con los comerciantes. Seguidamente, destacar la forma que se ha elegido para desarrollar la obra, haciéndola por fases. De manera que, en ningún momento, toda la calle queda inhabilitada", manifestó el alcalde.

El dirigente iliturgitano anunció que se espera que estas obras acaben para finales de agosto y presentan una dotación de casi 700.000 euros de inversión. El alcalde subrayó: "Es muy importante la actuación en esta barriada, zona que tiene un dinamismo comercial que se va a potenciar". Por su parte, Luis Salas explicó los aspectos técnicos de las actuaciones en la obra. "En el acerado antiguo iban muchas instalaciones. Llevaba líneas de media y alta tensión, el abastecimiento de agua potable y el alcantarillado", detalló el concejal. "Hemos trasladado el alcantarillado y el colector a la calzada. Eso facilita que podamos trabajar con más seguridad y rapidez en la obra", agregó Salas, quien anunció nuevas fases de los trabajos para la próxima semana.

"Con la brigada de obras y servicios comenzamos a poner el acerado nuevo y la empresa que está a cargo de las instalaciones lleva el trabajo bastante avanzado. Con estas mejoras se harán unos arreglos que no quedarán en el papel sino que serán una realidad", dijo.

EMPRESAS LOCALES

Nacimiento y auge del sentimiento emprendedor

La delegada territorial de Economía, Innovación, Ciencia y Empleo, María Paz del Moral, estuvo en el CADE de Andújar, donde se reunió con el alcalde, Francisco Huertas; el concejal Jesús del Moral, y la directora del CADE provincial, Rosario Martínez. Allí conocieron a Carmen Romero y Olimpia Ortiz, creadoras de "Aindoa". Se trata de una empresa de ayuda a domicilio, que ofrece atención personal y doméstica, acompañamiento hospitalario, o enfermería, fisioterapia, podología, o comida a domicilio, entre otros. Carmen Romero anunció que están abiertos a que les manden currículum todas aquellas personas especializadas en los campos que cubrirán con sus servicios. María Paz del Moral destacó: "Habéis cogido un nicho de negocio y de creación de empleo muy importante". El alcalde de Andújar afirmó: "El lanzamiento de una empresa siempre es una gran noticia".

Tras esta reunión, la subdelegada territorial fue a "Licores Riska", junto al alcalde de Andújar, la gerente de la firma, Maribel Bonachela; y el diputado provincial de Agricultura, Pedro Bruno. Del Moral subrayó: "Las claves para llevar en el mercado 66 años, mientras otras empresas del sector no han subsistido, han sido que ha sabido adaptarse a las condiciones del mercado, modernizando maquinaria, apostando por fuertes sistemas de calidad, manteniendo un precio competitivo, mejorando todos sus procesos productivos y cambiando el canal de venta".

Preparativos para la festividad patronal

Jesús Carlos Domínguez da el pregón a San Eufrasio

El Teatro Principal de Andújar volvió a ser un lugar de encuentro entre los devotos del municipio. En esta ocasión, se usaron sus instalaciones para el pregón del patrón local y de la Diócesis de Jaén, San Eufrasio. Este año, Jesús Carlos Domínguez de la Torre fue el encargado de esta tarea. El público devoto y entregado escuchó al pregonero hablar sobre la figura del santo, y de sus vivencias en el barrio del mismo nombre, en el cual se crió.

José Carlos Domínguez actualmente es profesor en la provincia de Cádiz. En el pregón, quiso recordar las "tradiciones muy ricas" que posee el municipio de Andújar. Señaló que San Eufrasio hunde sus raíces en el siglo XVI. Domínguez destacó: "Las profundas raíces históricas de nuestra tradición Ufrasiana. Reivindicar nuestras tradiciones frente a otras tradiciones foráneas que se están exportando". Y el pregonero agradeció participar: "Es un regalo que me ha hecho la hermandad. Me siento muy afortunado".

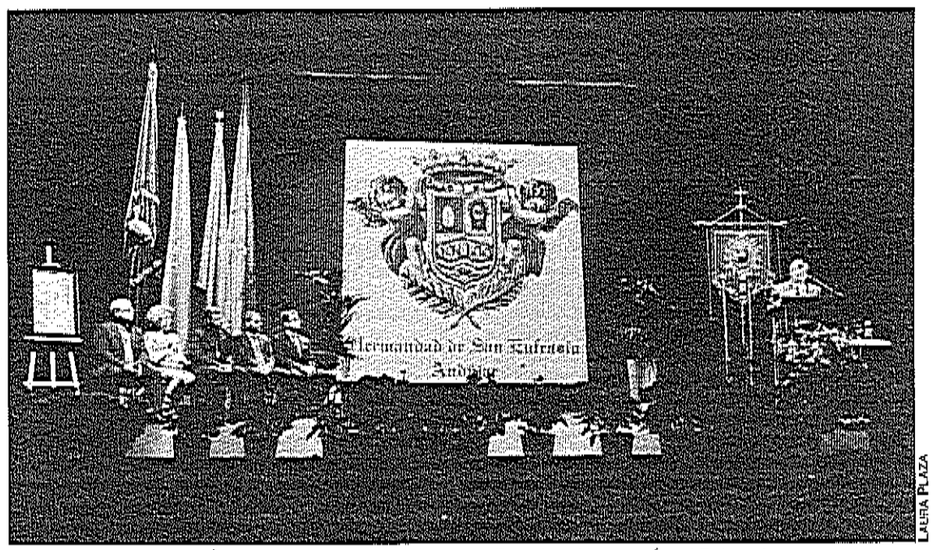

LAURA PLAZA

FE. *Salvador Paulano, Josefa Fuentes, Sebastián Guerrero, Francisco Huertas, Ángel Ruiz y el pregonero.*

Un teatro con carácter inclusivo

La compañía Grito, bajo la dirección de José Luis Fernández, llega a la ciudad

LAURA PLAZA

La compañía Grito llega al teatro Principal de Andújar para interpretar "100 M cuadrados". La actuación será el próximo 26 de mayo, a partir de las seis de la tarde. El concejal de Cultura, Juan Lucas García, y la edil de Igualdad, Josefa Jurado, presentaron la obra junto a su director, José Luis Fernández, y su intérprete, María José Castro. García explicó que esta obra es una propuesta realizada por Aprosoja, Asociación de personas sordas de Jaén y Asocoan, la asociación comarcal de sordos de Andújar. La titular de Igualdad y Bienestar Social expuso que la representación de la compañía Grito nació dentro del marco de la conmemoración de la Semana de la Diversidad, que se celebró desde el Colegio Cristo Rey, en torno al celebración del día mundial de las personas con discapacidad". "Creemos que para conseguirlo tenemos que trabajar en muchos ámbitos, y la cultura debe ser uno", dijo Jurado.



LAURA PLAZA

PRESENTACIÓN. *José Luis Fernández, María José Castro, Josefa Jurado y Juan Lucas García.*

La concejal recordó que la compañía de Grito se quiso unir a estas actividades, y así "corresponder a las personas de la comunidad sorda". "Me pareció una idea maravillosa, porque queríamos que Andújar sea una ciudad inclusiva, que aprecie, que respete y que trabaje por la diversidad y para la diversidad", agregó. El director de la obra, por medio de su intérprete, agradeció al Ayuntamiento la oportunidad. "Es una obra de teatro inclusiva. Nos centramos en los espectadores sordos, pero no nos olvidamos de los espectadores oyente, que también tienen derecho a ver la obra", señalaron. La obra está compuesta por tres actores "con tres voces diferentes traducidas al castellano". Fernández animó a la población a asistir.

Los pensionistas se manifiestan de nuevo

Un movimiento local llama a la población para salir a las calles

El Movimiento Local de Andújar en Defensa del Sistema Público de las Pensiones realizó una manifestación en la que se congregaron en la Plaza de España, frente al Ayuntamiento. Los asistentes continuaron su recorrido por la zona peatonal del casco histórico del municipio. Antes de comenzar la marcha, el portavoz del movimiento ciudadano, Manuel García, leyó el manifiesto redactado y consensuado en el mes de febrero. Esta es la tercera manifestación que organizan en Andújar. En la movilización, además de pensionistas, participaron personas de distintas edades y trabajos y cantaron a coro las mismas consignas.



LAURA PLAZA

CONGREGACIÓN. *Primera fila de la marcha del movimiento iliturgitano y sujetan su pancarta.*





FAMILIA. *La plantilla del Club Balonmano Bailén de categoría infantil masculina posa junto con la medalla de plata y los obsequios por quedar subcampeones.*

El CB Bailén, subcampeón del Campeonato de Andalucía

Los **jiennenses** logran la medalla de plata tras perder ante el CD Urci

VIRGINIA CANO

El Club Balonmano Bailén, de la categoría infantil masculina, se proclamó subcampeón del Campeonato de Andalucía Infantil tras perder en la final ante el Cajamar CD Urci Almería B por 15 a 25, un partido que se celebró en el municipio de El Ejido. Los jiennenses notaron el cansancio provocado por los cinco partidos seguidos, uno cada día, que disputaron hasta llegar a la final. A pesar de que lo intentaron y demostraron todo su potencial en la pista, los bailenenses perdieron ante los malagueños. Una derrota que no supo como tal, ya que el mérito estuvo en alcanzar esa fase de la competición autonómica. El conjunto jiennense consiguió su clasificación tras quedar los primeros del grupo, donde comenzaron con una derrota ante el BM Viso, por 22-23, y con dos victorias ante el CBM Roquetas Agrinova, por 15-25, y ante el BM Málaga A, por un tanto de 19-13. En los cuartos de final, se midieron ante el Clínica Dental Torres BM Los Dolmenes, de Antequera, donde se impusieron por 19 a 16. Así llegaron a la semifinal, donde ganaron al BM Ciudad de Algeciras por un resultado final de 25-23.

No es la primera vez que esta generación logra una medalla en este tipo de competiciones. Ocurrió lo mismo cuando estaban en la categoría de alevines, donde consiguieron quedar terceros y, por ende, la medalla de bronce. Además, el hecho de quedar subcampeones en este autonómico les supone la clasificación directa para el intersector del Campeonato de España, que se disputará del 25 al 26 de mayo. Aunque todavía no se saben los demás equipos que competirán, a parte del CB Urci Almería B.

La calidad que derrochan los miembros de este club traspasa fronteras. Prueba de ello son los jiennenses Luis Pérez y Tomás Rivilla, que crecieron deportivamente con la entidad bailenense, y que este año han disputado el Campeonato de España con el CD La Salle Córdoba, donde quedaron sextos.

BALONCESTO

Descenso del CB Andújar pese a ganar en Utrera

G. MORENO

El CB Andújar-Jaén Paraíso Interior consumó su descenso a la Primera Andaluza, pese a la victoria conseguida en la pista del Alba IBS-CB Utrera de Sevilla por el resultado de 55-61. Los iliturgitanos, con un equipo de gente joven debido a las bajas por lesión, como la de Dani Muñoz, con una rotura de ligamentos, se despiden de la Liga EBA con un triple empate a ocho victorias con el Unicaja de Málaga y el DKV San Fernando de Cádiz. El Real Betis Energía Plus y el Telwi San Juan son los otros dos colectivos que acompañan a los iliturgitanos, que estarán a expensas a una renuncia o reestructuración para seguir en la Liga EBA.

El veterano David Suka ofreció una demostración de lucha y compromiso al anotar 24 puntos, seguido de Javier Antón, que logró 16 en el partido.

Por su parte, el CB Cazorla-Jaén Paraíso Interior, que tenía asegurado desde hace unas jornadas el título de campeón, cerró la segunda fase con un contundente triunfo contra el ULB Linense por 82-53, en un partido en el que el técnico, Francis Sánchez, repartió los minutos al pensar ya en la fase de ascenso a la Liga LEB Plata, que es el objetivo de la entidad después de estar cerca la pasada campaña. Steven Weidlich, con 20 puntos anotados, lideró al cuadro verde, bien secundado por el lituano Erikas Kalinicenko con 17, y Jalen Riley, con 13. El compromiso quedó resuelto en la primera mitad con un parcial de 43-27, que dejó clara la superioridad local.

ATLETISMO. DOMINIO DEL CUEVA DE NERJA DE MÁLAGA

El Unicaja, segundo y quinto en el Andaluz de Andújar

G. MORENO

El Unicaja no pudo subir a lo más alto del podio en el Campeonato de Andalucía de Clubes-Memorial Juan David de la Casa, competición disputada en Andújar. El equipo femenino terminó en la segunda posición a seis puntos y medio del Cuevas de Nerja-UMA, que revalidó el título con 217 por los 210,5 del combinado de la capital. El Unicaja logró diez victorias parciales y las protagonistas fueron Paloma Romero (pértiga), Dolores Morillas (longitud), Marina Castillo (triple salto), Marta Ruiz (jabalina), Alba Borrero (100 metros), Natalia Eyi (200), Laura Moyano (400), Adriana Cagigas (800) y los relevos 4 por 100 y 4 por 400 metros, respectivamente. El conjunto masculino se clasificó quinto con 151 puntos y en ningún momento tuvo opción de repetir el tercer puesto de 2017. El Cueva de Nerja dominó con autoridad con 219 puntos por los 181 del Surco Aventura de Córdoba, que irrumpió en el podio del torneo, mientras que el Bahía de Algeciras fue tercero con 179 puntos en la veintena de pruebas celebradas.



ÓRGANO DE GES

PODIO. *El Unicaja, el Cueva de Nerja y el Bahía de Algeciras posan después de la competición femenina.*

MARCHA EN FAVOR DE LA SALUD

Dentro de este programa, los mismos centros educativos celebraron la II Marcha Infantil por la Salud y el Deporte. Esta fue una actividad comprendida dentro del área de Igualdad y Bienestar Social del Ayuntamiento de Andújar. "Con esta iniciativa se quiere trasladar un mensaje fundamental y es que la vida saludable la debemos de promover por las administraciones públicas", señaló el alcalde de la ciudad de Andújar, Francisco Huertas.



SALUD. *Grupo de escolares que participaron durante el paseo del programa "Por un millón de pasos".*

"Un millón de pasos" hacia los buenos hábitos de salud

Más de 300 alumnos de tres centros educativos participan en esta actividad

LAURA PLAZA

Unos 353 escolares de distintos centros educativos de Andújar participaron en el programa "Por un millón de pasos", impulsado por el centro de salud local Puerta Madrid. Los escolares que realizaron esta actividad eran de cuarto curso de Primaria de los colegios Félix Rodríguez de la Fuente, Virgen del Carmen y Capitán Cortés. Este programa, que pertenece a la Consejería de Salud de la Junta de Andalucía, tiene el objetivo de fomentar la práctica del ejercicio físico como uno de los hábitos saludables más importantes para la vida de las personas.

Los profesionales del centro andujareño del Área Sanitaria Norte de Jaén contaron con la colaboración del Ayuntamiento, Protección Civil y personal voluntario de Cruz Roja. Así, y bajo el lema "Andújar contagia salud con un millón de pasos", el recorrido pedestre contó, además, con la participación de familiares de los alumnos. El itinerario que siguieron comenzó en la zona de Puerta Madrid, donde se ubica el centro de salud. Continuó por el centro histórico y comercial de la ciudad, para seguir hasta la orilla del río Guadalquivir. El trayecto terminó en el parque de Las Vistillas, junto a la zona de Colón.

Los participantes de esta actividad disfrutaron de un desayuno saludable, compuesto por aceite de oliva virgen extra, leche y frutas. La programación de la iniciativa finalizó con la celebración de juegos tradicionales en los que participaron los asistentes. Además, durante el recorrido, los alumnos recibieron consejos sobre los beneficios de la alimentación saludable y equilibrada, así como la importancia de la hidratación durante el deporte, la mejora de las relaciones y el incremento del nivel de autonomía de los menores.

El programa "Por un millón de pasos" se encuentra incluido dentro del Plan de Actividad Física y Alimentación Equilibrada de la Junta de Andalucía. El objetivo principal de este plan es el de reforzar los beneficios de las caminatas y promover el conocimientos de los caminos y espacios rurales donde se realice la actividad, para que los usen en la prácticas deportivas. La propuesta de pasear en grupo promueve redes y vínculos sociales y beneficia a los pacientes con determinadas patologías.

VERBENA DE BARRIO

Actividades en honor de la Divina Pastora

Andújar acogerá, entre los días 18 y 21 de este mes, la celebración de la gran verbena popular en honor de la Divina Pastora de las Almas. Además, a partir del día 13, comenzará la programación de actividades de estas fiestas con la proclamación de las banderas por las calles del barrio del mismo nombre. Así, tras este convite, tendrá lugar una eucaristía, a las doce del mediodía. Esa misma jornada, a las 19:30 horas, se realizará el pregón de esta celebración, que lo pronunciará el iliturgitano Manuel Varea Collado. Este acto será en el colegio Madre del Divino Pastor.

Tras el pregón habrá un concierto de marchas procesionales a cargo de Antonio Jesús Pareja. Por otra parte, los días 16, 17 y 18 de mayo se celebrará un solemne triduo en honor de la Divina Pastora, a partir de las 20:30 horas, mientras que el viernes será cuando se realizará la imposición de medallas. El día 21 será la función principal a las 19:30 horas. Después de la misa procesionará la imagen de la Divina Pastora por las calles del barrio al que pertenece.

El fin de semana anterior, el pueblo de Andújar se encontrará en plena celebración de las fiestas de su patrón, San Eufrasio. El día grande será el 15 de este mes, tan solo una jornada antes del comienzo de las actividades de la verbena de la Divina Pastora. La población andujareña tendrá, de este modo, dos semanas de celebración en dos barrios distintos de la ciudad. En sendas citas no faltarán los puestos de comida o los tradicionales "cacharritos" para el disfrute de los más jóvenes.

Prácticas laborales para discapacitados

La experiencia durará tres meses y será en las áreas municipales

El Ayuntamiento de Andújar suscribió un convenio de colaboración con la Asociación Provincial Pro-Minusválidos Psíquicos, con el firme objetivo de poner en marcha diversas actividades formativas para personas con discapacidad intelectual. Este acuerdo posibilitará el desarrollo de prácticas por un plazo de tres meses, de tal manera que los trabajos se ejecutarán en las diferentes áreas municipales del Consistorio.

En el acto de la firma de dicho acuerdo estuvieron presentes el alcalde de Andújar, Francisco Huertas, la concejal de Igualdad y Bienestar Social, Josefa Jurado, y la presidenta de la asociación, Ana María Quílez. Desde el colectivo Pro Minusválidos Psíquicos señalaron que su "misión única e irrenunciable es atender las necesidades de las personas con discapacidad intelectual y sus familias".



CONVENIO. *Representantes de Aprompsi y del Ayuntamiento de Andújar, durante la firma del acuerdo.*

MANTENER A LOS FIELES BAJO EL PASO

Manuel Gómez, vicepresidente de la Asociación Mariana de Anderos, indicó que se mantuviera las andas para transportar la imagen de la Madre de Sierra Morena, y que no se cambiara a costal. Por ello, el colectivo quiere aumentar el número de anderos para ofrecer una "procesión digna" a la población andujareña que se acerque a esta esperada cita.



LAURA PLAZA

VIRGEN DE LA CABEZA. *A la salida de la ermita, en el último traslado que se hizo de la imagen hasta San Miguel.*

Llamamiento a la población para aumentar los anderos

La ciudad necesita personas para llevar a la Virgen de la Cabeza en procesión

LAURA PLAZA

La Asociación Mariana de Anderos realizó un llamamiento a los vecinos de Andújar para que se unieran a la procesión de la Virgen de la Cabeza, que se celebrará el próximo 12 de mayo, a partir de las 20:30 horas. Esta asociación está compuesta por 300 socios en el ámbito nacional. "Nosotros somos quienes sacamos a la Virgen en Romería en el Cerro", explicó el vicepresidente del colectivo de Anderos, Manuel Gómez. En cuanto a los fieles que pertenecen al municipio andujareño, son entre 15 y 20 portadores. Por ello, Gómez subrayó: "En Andújar no hay suficientes anderos para sacar a la Virgen en procesión". Por esta razón, la agrupación hizo este especial llamamiento mediante redes sociales, como Facebook, donde indicaron que cualquier hombre o mujer que lo deseara podría unirse a los devotos en la procesión de la Virgen de la Cabeza. Manuel Gómez señaló: "Es una pena. Andújar debe de tener muchos más anderos, así como más cofrades. Es una lástima que cualquier cofradía de cualquier otro pueblo tenga más miembros que nuestro pueblo, siendo la matriz". Lo único que pide la asociación para participar es querer a la Virgen, tener ganas de trabajar y presentarse el día de la procesión, a las 19:00 horas, en el mercado con una camisa blanca. Así lo detalló el vicepresidente de la Asociación Mariana de Anderos, quien también explicó que las personas llegadas de fuera, al igual que las mujeres, tendrían preferencia para sacar la imagen de La Morenita desde la parroquia de San Miguel.

El recorrido tendrá una duración aproximada de 3 horas. Pasará por calles del casco monumental del municipio, como son las plazas de España y la Constitución, y hará una parada en la residencia de San Juan de Dios de la calle Ollerías. "La Virgen es de todos. A la Virgen no tienen por qué cogerla solo los anderos", destacó el vicepresidente. Gómez afirmó que esta asociación se constituyó para hacer fuerza en el santuario y animó a que todos participasen de esta experiencia: "Es una manera de conocer la sensación de llevarla sobre los hombros, que es algo muy bonito. Desde la asociación de anderos les estaremos esperando con los brazos abiertos".

A quienes acudan al llamamiento, en el lugar y hora indicados, se les dará una distinción y una chapa con el escudo de los anderos. "Lo que queremos es que sea una procesión digna. Porque con los que estamos, no lo será", señaló Gómez.

GALARDÓN

Un centro iliturgitano se hace con el "Dinamia"

El centro Europe Direct Andújar fue galardonado en los Premios Dinamia 2018. De las dieciséis categorías que componen estos reconocimientos, Europe Direct Andújar recibió el reconocimiento Dimensión Europea. Estos galardones fueron organizados por la Asociación de Profesionales de Juventud "Dinamia". En esta edición, también se subrayó el trabajo de los Centros de Apoyo al Desarrollo Empresarial (Cades) de la provincia de Jaén, en la categoría de Recursos. Europe Direct es un centro de información, orientación y sensibilización de todo aquello que compone y ofrece la Unión Europea.

Comenzó a formar parte de la red de Información Europe Direct de la Comisión Europea en 2005. Los integrantes de este organismo ofrecen asistencia personalizada, folletos divulgativos, publicaciones oficiales, acceso a bases de datos y bibliotecas específicas. Además, explican y analizan las diferentes oportunidades de trabajo en el extranjero, la educación, el diálogo con la empresa y sobre el propio futuro de la Unión Europea.

Mañana, coincidiendo con el Día de Europa, sus organizadores realizarán actividades para acercar a la población la institución europea. Por la mañana, darán charlas en el Instituto de Nuestra Señora de la Cabeza y, por la tarde, en el Palacio de los Niños de Don Gome, los alumnos del Conservatorio Juan de Castro recitarán el himno de Europa. Además, se dará a conocer el fallo del premio del Concurso de Fotografía con Móviles.

Diecinueve años de ayuda y compromiso

AFA celebra su XIX aniversario con varios reconocimientos

La Asociación de Familiares de Personas con Alzhéimer y otras Demencias (AFA) de Andújar conmemoró su XIX aniversario. Esta entidad nació el 26 de marzo de 1999. El acto de la celebración de su cumpleaños se realizó en el Centro de Iniciativas Sociales de Andújar, donde tiene su sede. Durante la fiesta, hicieron entrega de un lote de libros a las Bibliotecas Públicas Municipales y otorgaron la distinción del título "Empresa Solidaria" a Autocares F. Fernández, S. L., y a Garbo Comunicación. Además, ofrecieron un homenaje póstumo a Jerónimo Arias Roca.

Durante el acto intervinieron la secretaria de AFA de Andújar, Trinidad García Zafra; el presidente de AFA del municipio, Antonio Porras, y el poeta local Eufrasio Navarro. En nombre de la corporación municipal acudieron la concejal de Igualdad y Bienestar Social, Josefa Jurado; el concejal de Cultura, Juan Lucas García, y el concejal y portavoz de Izquierda Unida, Juan Francisco Cazalilla.

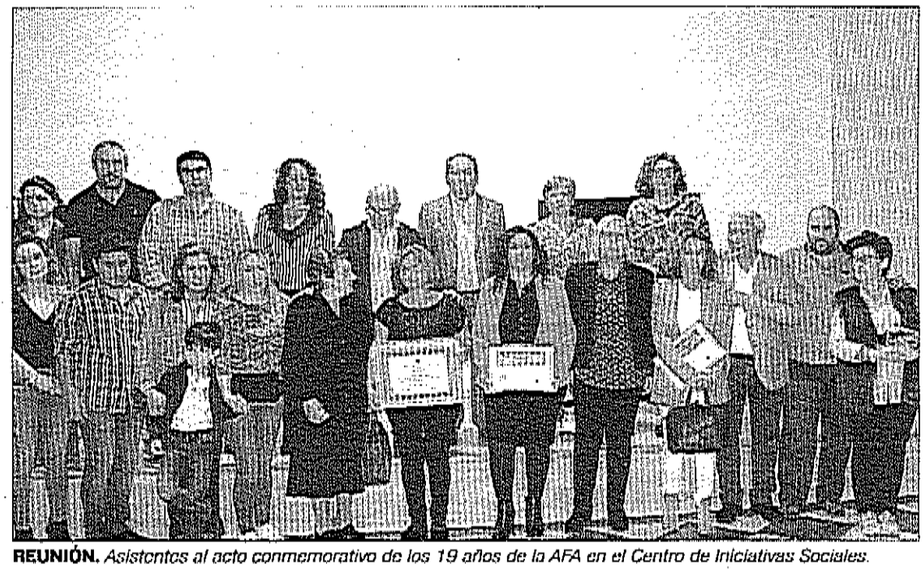

REUNIÓN. *Asistentes al acto conmemorativo de los 19 años de la AFA en el Centro de Iniciativas Sociales.*

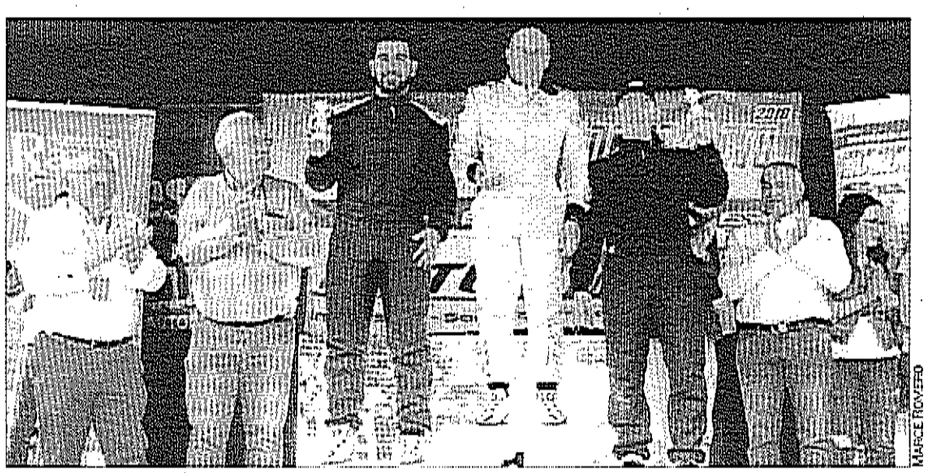

PODIO. *José García, Manuel Alonso, José Antonio Romero, Humberto Janssens, José Manuel Arco y Antonio Morales.*

Humberto Janssens no da opciones en Noalejo

Gana las cuatro carreras disputadas en la subida

GILBERTO MORENO

Los motores se pusieron a máxima revolución en la tercera edición de la Subida Villa de Noalejo, que por tercera vez fue puntuable para el Campeonato de Andalucía de Automovilismo en la modalidad de montaña. El Ayuntamiento y la Escudería Clásicos Alcalá, organizadora de la carrera, pretenden consolidarla en el calendario de la Federación Andaluza. Su presidente, Manuel Alonso, apoyó la prueba con su presencia y comprobó el dominio incontestable de Humberto Janssens (Porche 911 GT/E) en la modalidad de turismo. El piloto de nacionalidad belga se impuso en las cuatro carreras disputadas, dos en cada jornada. Es un corredor experto que se adaptó de forma perfecta al trazado de 2.800 metros en la carretera JV-2229, con una pendiente media de 6,71 por ciento. "Fue un espectáculo la tercera edición de la Subida a Noalejo con una destacada actuación de los pilotos participantes y un importante apoyo de los aficionados", destacó José García, de la Escudería Clásicos Alcalá. Las otras categorías fueron más equilibradas y así en los CM la victoria se la repartieron Francisco José Aguilar (Clásicos Alcalá) y Juan Carlos Cabezas (Ceracing), y en CAR Juan José Salvador (Almería) y Gustavo Salguero (Clásicos Alcalá).

BALONCESTO

El Cazorla luchará por el ascenso en Menorca

G. MORENO

La incógnita ya está despejada y el CB Cazorla-Jaén Paraíso Interior ya conoce la sede y los rivales de la fase de ascenso a la LEB Plata. El equipo que entrena Francis Sánchez, que por segundo año consecutivo aspira a esta meta, jugará en Menorca, entre el 18 y el 20 de este mes. Sus rivales en este torneo serán el HA Zornotza de Amorebieta (País Vasco), tercero del grupo A, el Servigroup Benidorm (Comunidad Valenciana), tercero del E, y el CB Menorca —equipo anfitrión—y campeón del C. Los otros grupos de la fase de ascenso son el primero, formado por el Hispagán UPB Gandía, el Vive El Masnou, el CB Marbella la Cañada y el CB Villarrobledo; el segundo con el Marín Ence Peixe Galego, el Isover Azuqueca, el Valencia BC y el Sha Wellness L'Alfàs; y el tercero con el Afanion Almansa, el Igualatorio Estela, el CB Vic Universitat de Vic y el CAM Enrique Soler de Melilla.

La directiva que preside Juan Francisco García recibió el sorteo con esperanza, aunque admite la dificultad de los rivales. "Espero que se culmine con el ascenso gracias al esfuerzo de esta plantilla y cuerpo técnico, y al apoyo incondicional de la afición y de los patrocinadores", dijo.

FÚTBOL

Atractivos cruces en la Copa Jiennense

F. REQUENA

La Subdelegación de Gobierno de Jaén acogió el sorteo de la segunda fase de una nueva edición de la Copa Subdelegada. El acto de presentación de la setenta y dos edición de este campeonato fue presidido por Francisca Molina Navarrete, subdelegada del Gobierno; Ildefonso Ruiz y Manuel Peñalver, presidente y vicepresidente de la Delegación Jiennense de la Real Federación Andaluza de Fútbol. La segunda fase, que se disputará por sistema de eliminatorias, dará comienzo el próximo fin de semana. Por su parte, la final se celebrará el próximo 17 de junio. En este sorteo quedaron exentos el club Navas CD, vigente campeón que milita en División de Honor, así como el Begíjar CF y el Baeza CF que disputan la fase de ascenso a División de Honor. Los cruces de la primera ronda enfrentarán al Quesada con el Torredonjimeno B; el Tugia Juego con el Atlético Sabiote; el Iliturgi con la AD Mancha Real; el Vilanueva jugará contra el Lopera; el Castellar se enfrentará al Inter de Jaén y el Santistéban recibirá al Vilches. También se conoce el único cruce, por el momento, de cuartos de final que enfrentará al Utica con el Arquillos.

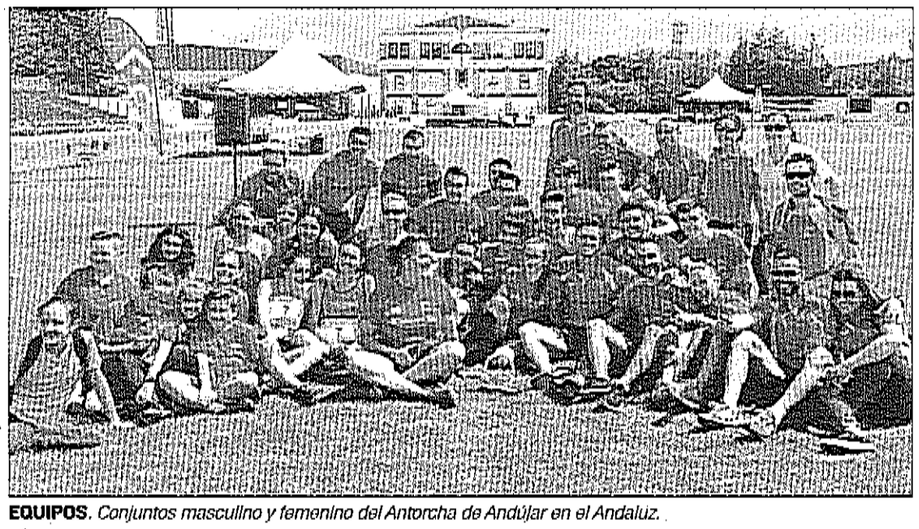

EQUIPOS. *Conjuntos masculino y femenino del Antorcha de Andújar en el Andaluz.*

ATLETISMO. SUBE A PRIMERA DIVISIÓN EN ANDÚJAR

El equipo masculino del Antorcha es profeta en casa

G. MORENO

El equipo masculino del Antorcha logró el ascenso a Primera División de atletismo, una vez que terminó como líder el Campeonato de Andalucía de Clubes de Segunda. El equipo iliturgitano dominó con autoridad el torneo ante su afición y sumó 184 puntos en las pruebas disputadas por los 165 del Atletismo Xerez, que terminó subcampeón, y el Deportivo Los Califas de Córdoba, tercero con 150 puntos. La cuarta y quinta posición la ocuparon el Orippo y el Virgen de Belén, con 139,5 y 137,5 puntos, de forma respectiva. En la competición iliturgitano participaron 12 clubes de la comunidad autónoma y el último clasificado fue la Atlética Benalmádena de Málaga, con 82,5 puntos. Ana Peinado, la presidenta del Antorcha, destaca el comportamiento del equipo y se muestra satisfecha por el ascenso logrado. "El equipo rindió a la perfección en un torneo exigente y con una importante representación de clubes andaluces", destaca la dirigente. El Antorcha logró cuatro victorias en las pruebas disputadas y los protagonistas fueron Eduardo Cuenca (110 vallas), Jaime Crespo (400 vallas), Francisco Jesús Navarro (5.000 metros marcha) y Juan Carlos Bretón (3.000 obstáculos). Mientras, los deportistas que acabaron en el segundo puesto fueron José Javier Blázquez (pértiga), Jesús Caler (lanzamiento de disco), Eduardo Cuenca (jabalina) y el relevo 4 por 400 metros formado por Manuel Quero, Jaime Crespo, Anas Barichou y Gonzalo Álvarez.

En la categoría femenina el éxito correspondió al Atletismo Xerez, con 128 puntos, mientras que el Antorcha se clasificó sexto con 91, en un Andaluz en el que participaron nueve equipos en el municipio iliturgitano.



Dos espacios libres de ruido gracias a los fondos "Edusi"

El Ayuntamiento invertirá en el pabellón ferial y la estación de autobuses

LAURA PLAZA

El alcalde de Andújar, Francisco Huertas, informó sobre tres proyectos que se ejecutarán con los fondos "Edusi", cuyo inicio se prevé para el segundo semestre del año. Tales intervenciones son un parque para la zona de La Lagunilla, con un presupuesto de unos 200.000 euros, e insonorizar el pabellón ferial y la estación de autobuses, con un montante aproximado de 260.000 euros. Sobre la mejora del pabellón, Huertas dijo que es una obra "muy demandada por los vecinos de la zona".

Para anunciar estos proyectos le acompañaron los concejales de Participación Ciudadana, Jesús del Moral; Promoción Local, Encarna Camacho; Infraestructuras Urbanas, Luis Salas, y Medio Ambiente, Candela Fuentes, además de personal técnico y la consultora. El grupo se dedicó a "revisar y evaluar borradores prácticamente definitivos, en los que solamente falta la fase de participación ciudadana", afirmó Huertas. "Con esto se pretende conseguir un documento de base que sirva para que los vecinos conozcan la intención que se persiguen con estos proyectos y puedan realizar sus aportaciones", apuntó el alcalde.

Desde el Ayuntamiento están a la espera de las indicaciones del Gobierno de España para proceder a la licitación de las actuaciones. "Hemos seguido trabajando para que, cuando se puedan lanzar las licitaciones públicas, podamos hacerlo y comenzar las actuaciones de inmediato", subrayó el dirigente. En el encuentro entre ediles locales y técnicos, Huertas recordó: "La estrategia Dusi planteaba una serie de objetivos y todos los proyectos se han incluido en esta estrategia, que fue adjudicataria de cinco millones de euros de subvención, más la aportación municipal, pues responden a una serie de requisitos. En el caso del parque de la Lagunilla, es un objetivo de regeneración ambiental. Y en los otros dos casos estamos hablando de proyectos que lo que hacen es intentar mejorar las condiciones de insonorización en el entorno", detalló el alcalde.

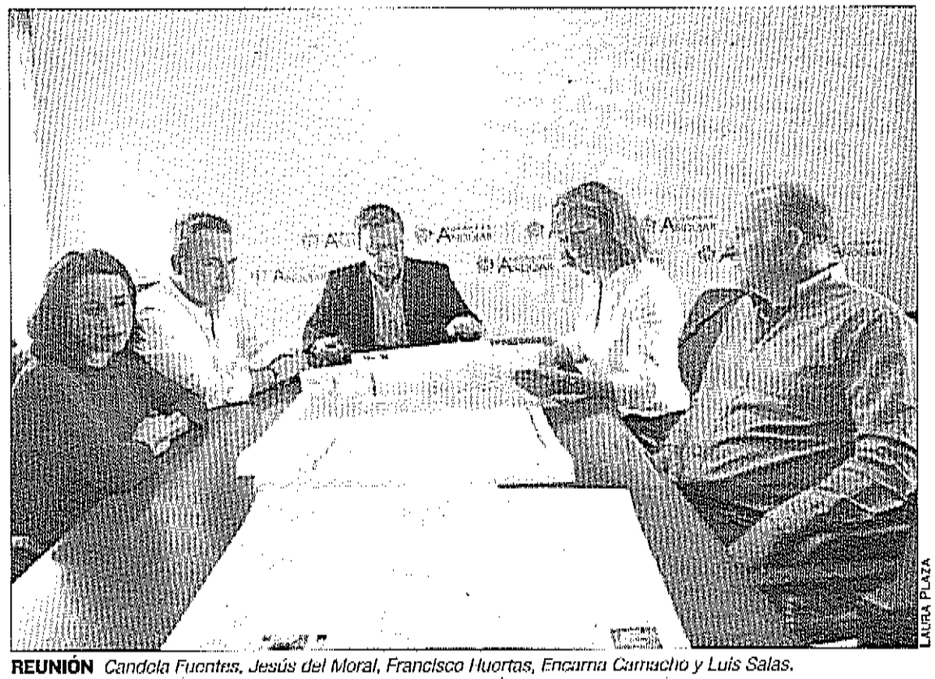

LAURA PLAZA

REUNIÓN *Candela Fuentes, Jesús del Moral, Francisco Huertas, Encarna Camacho y Luis Salas.*

Francisco Huertas incidió en el proceso de los diferentes proyectos que están ya en la agenda y explicó que, para llevarlos a cabo, deben tenerse en cuenta "las restricciones que marca el propio Ministerio en cuanto a los tiempos, ya que poco a poco va dando luz verde para que podemos iniciar los procedimientos de adjudicación".

La climatización de la plaza de abastos y los nuevos parques están también en la agenda

"Por otra parte tenemos que redactar estos proyectos, elaborarlos, validarlos y hacer el proceso de participación ciudadana, y para todos esos procedimientos confluyen, dentro de muy poco, en el inicio de las adjudicaciones", agregó el dirigente local. El alcalde aprovechó para explicar también otros proyectos que hay dentro de la estrategia "Edusi", como la climatización de la plaza de abastos, que se encuentra en el proceso de participación ciudadana, o el parque que se quiere ubicar en el polígono de la zona de Puerta Madrid.

ALTO GUADALQUIVIR

La higiene de manos tiene su relevancia en el hospital

El hospital Alto Guadalquivir de Andújar se unió a la campaña de su agencia sanitaria para concienciar sobre la importancia que tiene la higiene de las manos entre sus profesionales y pacientes. Esta actividad coincidió con la celebración del Día Mundial de la Higiene de Manos del pasado día 5. El lema de este año de la campaña informativa fue "Está en tus manos prevenir la septicemia en la atención sanitaria". La iniciativa fue promovida por la Organización Mundial de la Salud y el Ministerio de Sanidad, Servicios Sociales e Igualdad.

"Actualmente, las infecciones por gérmenes con multirresistencias a los antibióticos, ante las que carecemos de un tratamiento eficaz, suponen un grave problema a nivel mundial y en nuestro ámbito. Por ello queremos resaltar la importancia de la adecuación de la higiene de manos como medida eficaz en la lucha contra las resistencias antibióticas", explicaron las especialistas María del Pilar Fernández y Lourdes Ballesteros.

Durante esta semana, los hospitales de la agencia sanitaria realizarán actividades explicativas sobre cómo y cuándo realizar la higiene de manos, además del correcto uso de la solución hidroalcohólica. También instalarán mesas informativas, se celebrarán sesiones para los profesionales sanitarios sobre los cinco momentos para la higiene de manos y la técnica correcta para realizarla, así como talleres para los más pequeños. En esta misma línea, se ofrecen folletos y carteles informativos y también se publica información en Twitter.

Las Cruces de Mayo llenan las calles de fiesta durante el fin de semana

Hasta diez cofradías participarán en el concurso del sábado

Las calles de Andújar acogerán, este fin de semana, la fiesta de las Cruces de Mayo. La Agrupación de Hermandades y Cofradías y el Ayuntamiento organizan esta celebración, en la que participarán hasta diez cofradías de la ciudad. El sábado tendrá lugar el certamen de Cruces, en el que un grupo de cuatro jueces visitará los distintos puestos, durante la mañana, y dará su veredicto a partir de las dos de la tarde, aproximadamente. Las hermandades participantes serán la de la Esperanza, que se situará en la plaza de Santa María; la Paciencia, ubicada en la calle Príncipe; la Soledad, en Villegas, la Vera-Cruz, en la vía del mismo nombre, el Buen Remedio, en la calle Cuna; el Gran Poder, en la Plaza de España; el Señor de los Señores, en el altozano Serrano Plato; las Angustias, en la calle Emperador Adriano; la del Huerto, en el Arco de Capuchinos, y el Santo Sepulcro, que se situará en su sede de la calle Borja. Con respecto a los premios, habrá un primero de 400 euros y un segundo de 200, y el resto de participantes recibirán un obsequio simbólico.

El presidente de la agrupación, Alfonso Soto, animó al pueblo de Andújar a que participe en la cita. También agradeció al Consistorio la ayuda recibida para su organización. Soto explicó que esta fiesta sirve para que "la gente salga a las calles y consuma". El concejal de Festejos, Pedro Luis Rodríguez, expuso: "Desde el equipo de Gobierno fomentamos las Cruces porque ayudan a crear riqueza dentro de la ciudad de Andújar".



LAURA PLAZA

CRUCES. *Alfonso Soto y Pedro Luis Rodríguez, junto al cartel anunciador.*

IMPORTANCIA DEL CUIDADO

La delegada de Igualdad, Salud y Políticas Sociales, Teresa Vega, explicó la necesidad de los Centros de Participación Activa de Mayores en la actualidad: "Estamos en un tiempo en el que el envejecimiento activo ha sido un elemento capital para el avance de las personas mayores en materia de dependencia". Estos centros son una herramienta más del envejecimiento activo.



LAURA PLAZA

MEJORAS. *Teresa Vega, junto Francisco Huertas, durante la visita a las adecuaciones del "Hogar del Jubilado" de Andújar.*

El Hogar del Jubilado estrena baños, iluminación y escalera

La Junta invertirá unos 30.000 euros para mejoras en el Antiguo Hospital

LAURA PLAZA

El "Hogar del Jubilado" inauguró las mejoras en sus instalaciones tras las obras realizadas en los últimos meses. La delegada de Igualdad, Salud y Políticas Sociales, Teresa Vega, visitó este Centro de Participación Activa de Mayores de Andújar, junto al alcalde del municipio, Francisco Huertas. La delegada señaló que con las reformas mejoran aspectos como la accesibilidad, la seguridad y ofrecen modernidad a este espacio. En este sentido, se renovaron en las instalaciones los revestimientos y las persianas, se reformó el gimnasio, el salón de baile, el de actos y también mejoraron los cuartos de baño. Las acciones cometidas suponen una inversión de 101.000 euros. Estas obras eran "necesarias y demandadas", como señaló la delegada. Vega, además, subrayó la importancia del Centro de Participación Activa: "Es un referente dentro de los 17 que tenemos en la provincia, que tiene 6.000 socios y socias".

"Los centros de participación activa forman parte de la iniciativa de prevención del envejecimiento y de promover la autonomía de las personas", resaltó. La delegada de Salud también destacó la implicación del alcalde de Andújar y lo definió como "un colaborador imprescindible": "Siempre está al lado de lo que se plantea desde la Junta de Andalucía". Por su parte, Francisco Huertas explicó que se decidió realizar estas obras con el centro abierto". De hecho, Huertas subrayó que, pese a contratiempos, no se interrumpió el servicio del centro. "Es un punto de referencia de las personas mayores de Andújar, donde desarrollan parte de su actividad diaria", remarcó el alcalde. Enumeró también otras acciones de mejora, como la escalera central del edificio, que comunica las dos plantas superiores con la baja, y la iluminación. Huertas señaló que, con el "lavado de cara global" del centro, se consiguen "mejorar las condiciones del edificio".

MEJORAS. Además de esta visita, el alcalde de Andújar y la delegada de la Junta estuvieron en el Antiguo Hospital. Francisco Huertas señaló que existía un compromiso desde la Junta de Andalucía para actuar en el este edificio. "Van a comenzar las intervenciones en breve", anunció Huertas. También señaló que fue una visita "fructífera": "Han surgido otras posibilidades en otros espacios que tendremos que valorar esta semana. Ya hemos previsto una reunión específica para ello". Y entre las mejoras que realizarán, Huertas enumeró el pintado general, la adecuación de ventanas, la mejora en la accesibilidad y la reparación de los techos. La delegada Teresa Vega anunció que el presupuesto para estas acciones en el Antiguo Hospital de Andújar será, en principio, de más de 30.000 euros.

ESTE VIERNES

Lolita Flores actuará en el Teatro Principal

El Teatro Principal de Andújar acogerá, este viernes, la obra de teatro "Prefiero que seamos amigos". El texto de la obra es original de Laurent Ruquier, humorista, cronista, animador de radio y televisión, escritor, productor de espectáculos y dramaturgo francés. Los protagonistas de esta obra serán interpretados por Lolita Flores, que hará de Claudia, y Luis Mottola, que será Valentín. En esta comedia se contará la historia de dos amigos, tan cercanos, que uno de ellos quiere cambiar las reglas de la amistad. Además, esta obra muestra un tema universal del mundo femenino, un "abrupto cambio de estatus" cuando se pasa de una cierta edad, tal y como señala la sinopsis de la obra teatral.

Lolita Flores, conocida cantante además de actriz, interpretó su primer papel de teatro en el año 2005 con la obra "Ana en el Trópico". Además, participó como jurado en el programa de televisión "Tu cara me suena". Por su parte, Luis Mottola es un actor conocido por su carrera televisiva. Apareció en series como "Física o Química", "Los Serrano", "Aquí no hay quien viva" y "Amar en tiempos revueltos", aunque también participó en producciones de la compañía HBO. La obra que llevarán al Teatro Principal estos dos actores se representa desde 2017 y el fin de gira está previsto para este verano. Las compañías que producen la obra son Pentación, Bitó, Focus y Vertentro y la obra está dirigida por Tamzin Townsend. Las entradas podrán adquirirse, de forma anticipada, por 18 euros, y en taquilla costarán 21 euros.

Celebración del Día de Europa con 70 estudiantes de cuarto de la ESO

"Europe Direct" se renueva tres años más en el municipio

Para celebrar el Día de Europa, se realizaron una serie de actividades con setenta alumnos de cuarto de la ESO del Instituto Virgen de la Cabeza. Esta programación está realizada por "Europe Direct Andújar", programa que se encuentra dentro de la Concejalía de Promoción Local. La responsable del área, Encarna Camacho, destacó la importancia de celebrar el Día de Europa: "Es una fecha que significa mucho más de lo que podamos pensar, ahora que estamos tan integrados y que forma parte de nuestra vida diaria". El director del centro donde se desarrolló la actividad, Francisco Toribio, enumeró los programas europeos en los que participan, como son los intercambios Comenius, el Erasmus plus en el que participan nueve centros de toda Europa o el específico para alumnos de Formación Profesional. El director del Virgen de la Cabeza expuso que lo importante es que los jóvenes conozcan Europa, sus culturas y que aprendan a convivir. La concejal de Educación, Alma Cámara, afirmó: "El futuro de los europeos del mañana están aquí, en el centro". Asimismo, destacó la implicación del centro educativo: "Son un ejemplo del trabajo bien hecho".

Por último, Encarna Camacho anunció que "Europe Direct Andújar" se renovará por tres años. La concejal de Promoción Local explicó que se consiguió esta renovación gracias a "la gran calidad" del proyecto presentado. En esta oficina trabajan dos personas, encargadas de atender a quienes acudan al despacho. **[LAURA PLAZA]**



LAURA PLAZA

CHARLA. *Alumnos escuchan las indicaciones de los técnicos.*

El premio "El Gallina", para el Ballet Flamenco de Andalucía

El alcalde anuncia oficialmente el galardón en la sede de la compañía

LAURA PLAZA

El Ballet Flamenco de Andalucía ha sido designado para recibir el XVIII Galardón Rafael Romero "El Gallina". El Ayuntamiento de Andújar otorga este premio, en el que también colabora la Peña Flamenca "Los Romeros", con el fin de ensalzar la figura y memoria del cantaor iliturgitano. Es un reconocimiento anual y honorífico para personas o instituciones que destaquen por su labor en defensa y difusión del flamenco en cualquiera de sus vertientes. Y, por ello, este año se ha decidido entregar a la compañía institucional de danza de la Junta de Andalucía.

El alcalde de Andújar, Francisco Huertas, junto al concejal de Cultura, Juan Lucas García, comunicaron oficialmente esta decisión a la secretaria general de Cultura de la Administración autonómica, Cristina Saucedo, y a la directora del Instituto Andaluz de Flamenco, María Ángeles Carrasco. La reunión se celebró en la sede del Ballet Flamenco, donde también acudió el presidente de la Peña Flamenca, Miguel Cano. El alcalde agradeció la labor de esta entidad a través de la Peña Flamenca. Hay que recordar que fue la junta directiva del colectivo flamenco iliturgitano la que, en el año 2000, planteó un galardón que ha ido ganando en importancia.

Respecto al premio, Francisco Huertas destacó: "Es un reconocimiento que, con el paso de los años ha alcanzado un prestigio en el mundo del flamenco", dijo. El alcalde también expuso el programa de "Andújar es Flamenco", que pondrá en marcha el Ayuntamiento. "Pretendemos fomentar este arte que es Patrimonio Inmaterial de la Humanidad con actividades que se mantienen, prácticamente durante todo el año", explicó Huertas. En la programación del año 2017, tienen un lugar destacado el II Concurso Nacional de Jóvenes Flamencos "Ciudad de Andújar", el XXXII Gazpacho Flamenco, la Noche de Flamenco en los Barrios y la Navidad Flamenca. En todas estas actividades también participa la Peña Flamenca "Los Romeros" de Andújar. En este sentido, las semifinales del concurso Nacional de Jóvenes Flamencos se celebran en la propia sede de esta entidad cultural. Además, también impulsan la "Escuela Municipal de Flamenco", que realizan la peña y el Ayuntamiento conjuntamente, y en el que participan alrededor de una treintena de menores. Para esta actividad se cuenta con un profesor de guitarra y otra de cante.

La entrega del decimoctavo Galardón Flamenco Rafael Romero "El Gallina" será el próximo 8 de junio, en el Teatro Principal de Andújar, a partir de las nueve de la noche. Esta edición del galardón contará con la actuación de la bailaora Eva Yerbabuena; con la ganadora del concurso Jóvenes Flamencos, Tamara Aguilera; además de con el guitarrista y Mario Moraga. El año pasado, el galardón fue para el guitarrista flamenco Paco Cepero, natal del barrio de San Miguel de Jerez de la Frontera (Cádiz).

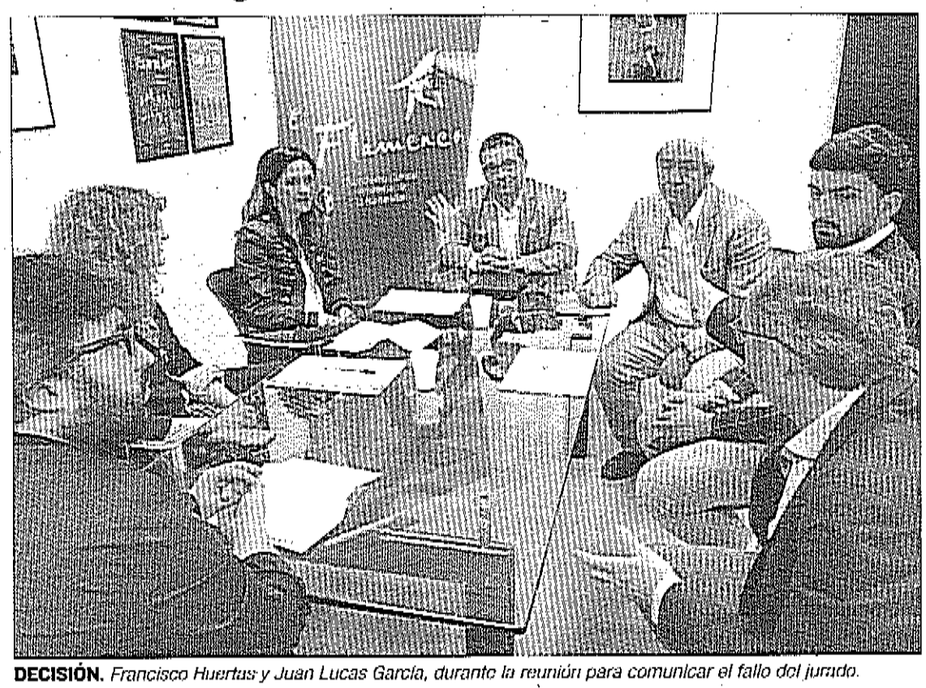

DECISIÓN. *Francisco Huertas y Juan Lucas García, durante la reunión para comunicar el fallo del jurado.*

PROGRAMA ANDARRÍOS

Buena calidad de las aguas fluviales

La Asociación de Familias y Personas con Enfermedad Mental de Andújar y Comarca (Afemac) y la Asociación Medioambiental para la Conservación de Plantas y Animales (Ameco) realizaron de forma conjunta una ruta por la Mota del río Guadalquivir en Andújar: "Esta colaboración comienza con esta primera ruta, pero estamos seguros de que se plantearán nuevas actividades en torno a los usuarios de ambos colectivos", aseguran portavoces de Ameco.

Además, esta entidad también anunció el desarrollo "satisfactorio" del Programa Andarríos de la Junta de Andalucía. Esta iniciativa cuenta con financiación de fondos europeos. Los integrantes de la asociación debieron entregar un informe a la entidad coordinadora del proyecto. Pero, además, recopilaron otros índices "de gran importancia ambiental". Realizaron un inventario de flora y fauna, en el que destacaron la gran biodiversidad de aves, dato muy "significativo" en la evaluación. Tras el inventario, desarrollaron los parámetros físicos. "Todos los años son muy similares, lo que confirma que la ribera del río Jándula y sus aguas no varían, es decir, la anchura, la velocidad del agua o su caudal", subraya Ameco. También calcularon los parámetros químicos, datos "muy importantes" para conocer la calidad de las aguas, si están contaminadas o si muestran alguna anomalía. Los técnicos anunciaron que estos datos, como vienen siendo costumbre, resultaron "positivos".

Reconocimiento al espíritu científico

Entrega de premios del XVII Concurso Jándula-Saem Thales

Más de 270 alumnos de centros educativos de toda la provincia participaron en el XVII Concurso Matemático "IES Jándula-Saem Thales", cuyos galardones acaban de entregarse. En la ceremonia estuvieron el director del centro educativo iliturgitano, Miguel Arcángel Palomino; Manuel Amaro, el profesor representante del Departamento de Matemáticas; el alcalde de Andújar, Francisco Huertas, y la concejal de Educación, Alma Cámara. De los dieciséis semifinalistas que recibieron un reconocimiento, con unos regalos, solo seis colegiales fueron los finalistas de esta edición. Los niños ganadores fueron Francisco José Ortega, José Ángel Reyes, Pedro Lino Luque, Fernando Sánchez, José Serrano y Salvador Carrasco. También se entregó un premio por equipo.

El coro "Pizzicato", del Conservatorio Juan de Castro de Andújar, interpretó tres canciones en tres idiomas distintos, "Bahana", melodía africana; "I see a star", y "Hine ma tov", una canción judía.

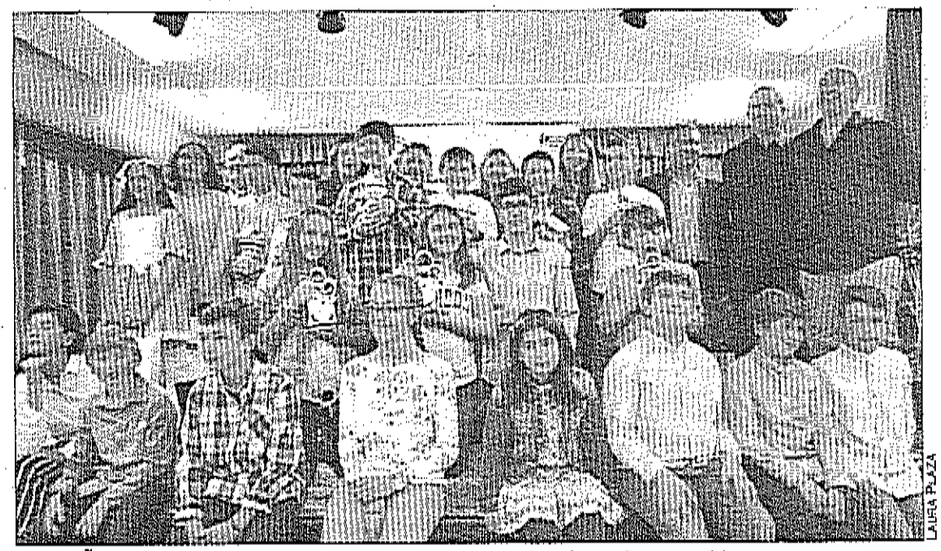

LAURA PLAZA

COMPAÑERISMO. *Foto de familia de los alumnos semifinalistas en la prueba matemática.*

Aforo completo para poder ver a Lolita Flores en directo

Éxito de la representación de la obra teatral "Prefiero que seamos amigos"

LAURA PLAZA

Con gran expectación, la población andujareña acudió, ayer en la noche, al Teatro Principal para disfrutar de la obra "Prefiero que seamos amigos". Respecto al título, hace referencia a una frase "terrible" de quien la escuchó alguna vez y la sintió como la condena de olvidar cualquier expectativa amorosa, y que "destruye la ilusión de ser el objeto de deseo, de pasión, de formar una pareja, de ser la media naranja en el amor.

Esta es la introducción de la reseña de la obra que interpretaron, sobre el escenario local, Lolita Flores y Luis Mottola. El texto original es del dramaturgo, humorista y productor francés Laurent Ruquier, mientras que la dirección corrió a cargo de la directora de teatro inglesa Tamzin Townsend. La obra está coproducida por Pentación, Bitó y Focus.

Respecto a los personajes protagonistas, Lolita Flores interpretó a Claudia y Luis Mottola a Valentín. Claudia es la dueña de una floristería, tiene cincuenta años de edad y descubre que está enamorada de su amigo Valentín. Decide hablarle de sus sentimientos, pero este no quiere cambiar las reglas de su amistad y le pronuncia la terrible frase "Prefiero que seamos amigos". Las conversaciones de ambos personajes se llenan de insinuaciones y de ironías.

Esta representación contempla otra temática, la del cambio del mundo femenino cuando se llega a cierta edad, de cómo la mujer se siente invisible ante los deseos del sexo opuesto. Además, durante la actuación, Lolita Flores deleitó a los espectadores con su voz, pues cantó una canción de amor no correspondido para reflejar la situación del personaje de Claudia.

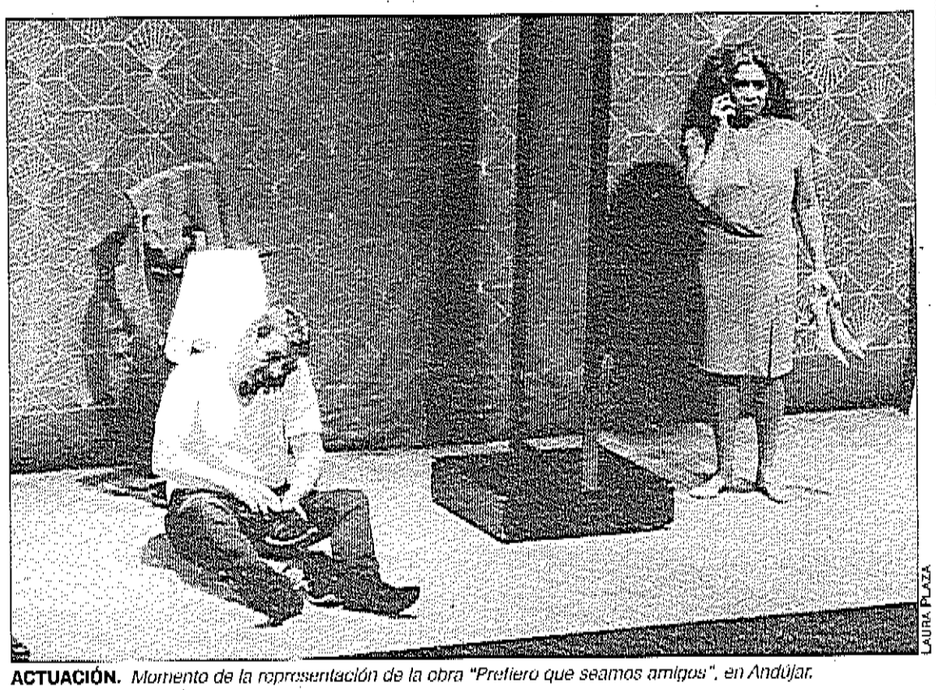

LAURA PLAZA

ACTUACIÓN. *Momento de la representación de la obra "Prefiero que seamos amigos", en Andújar.*

En cuanto a los actores protagonistas, la artista Lolita Flores, proveniente de una familia de renombre, realizó su primera interpretación teatral en el año 2005, debutando en la obra "Ana en el Trópico". Aunque ya se había subido con anterioridad a los escenarios por su faceta como cantante. Flores también participó en televisión, en series como "Farmacia de guardia", "Los ladrones van a la oficina", "Sopa boba", "Hospital central" o "El Internado". Además, apareció en concursos televisivos, ya que fue jurado en el programa "Tu cara me suena".

En cuanto a Luis Mottola, es un actor de origen argentino conocido por actuar en numerosas series, como "Los Simuladores", "El Internado", "Sin identidad", "Aquí no hay quien viva", "Los Serrano" o "Cuéntame cómo pasó". Pero también tiene un amplia experiencia en teatro. En 1995, actuó en la obra "La tempestad", de William Shakespeare; en "En busca de la llama perdida", que se estrenó hace tres años en el Auditorio Nacional de Música, o en "Yo me bajo en la próxima, ¿y usted?", una obra de Adolf Marsillach que interpretó en 2015.

La gira de la obra protagonizada por Flores y Mottola comenzó en abril del año pasado y continúa a lo largo del presente. Esta comedia francesa se ha subido a los escenarios de teatros como La Latina de Madrid —espacio donde inicio la gira—, el Teatro Alameda de Málaga o el Auditorio El Batel de Cartagena (Murcia). Además, próximamente, se representará en el Teatro Cervantes de Linares.

PRESENTACIÓN LITERARIA

Reyes trae su última obra a la Casa de la Cultura

Antonio Reyes acudió a la Casa de la Cultura para presentar su última obra literaria, "Cuando vengas a buscarme". El autor es natural del municipio de Bedmar, aunque, actualmente, reside en Jaén capital. Entre sus títulos publicados, destacan "El escritor de cartas", su primera novela, "El hórreo andaluz", "Las sendas imborrables" y "Abel en una maleta". Este último texto ganó el segundo premio del Certamen Internacional de Almería de 2015.

"No es mi trabajo, pero me ocupa casi más tiempo", afirma el escritor sobre su dedicación en el ámbito de las letras. El autor también explicó que se inició en este mundo a los 16 años, escribiendo las canciones de su grupo de rock. Colaboró en Vigo con revistas culturales, relatos y escritos.

Respecto a la novela presentada, Reyes expuso: "Llevaba mucho tiempo queriendo escribir sobre un tema médico. Y decidí que fuese una historia de trasplantes y donación de órganos. Historias que, aunque empiezan mal, porque normalmente requieren de un fallecimiento previo, al final, lo que hacen es dar una segunda oportunidad a otra personas".

Entre los temas que trata su libro está cómo afecta la muerte a las personas, la denuncia social y el porqué de las enfermedad raras, que las padece poca gente y es muy raro que la ciencia investigue sobre esas patologías, señaló el autor.

En el acto de presentación de "Cuando vengas a buscarme" estuvo el alcalde de Andújar, Francisco Huertas, y el poeta Francisco Fernández, "Patchy".

La iniciación en el espíritu deportivo del alumnado más joven y dinámico

El próximo día 18 se celebrará el "Meeting" de atletismo escolar

El polideportivo municipal de Andújar acogerá el "Metting escolar por equipos". En este encuentro deportivo participarán escolares de diferentes centros educativos del municipio que se encuentren en quinto curso de Educación Primaria. También se invitará a centros de lugares próximos, de tal manera que el máximo de participación será de 17 equipos. Los grupos deberán ser paritarios, es decir, con el mismo número de chicas que de chicos, y estar compuesto por diez personas.

Las pruebas que realizarán los participantes serán de lanzamiento de peso, salto de longitud, los mil metros con obstáculos, relevos mixtos, entre otros. Esta actividad deportiva está organizada por las concejalías de Educación y Deporte y el Club de Atletismo Antorcha, y cuenta con el patrocinio de la Diputación Provincial de Jaén.

En la presentación del metting, la concejal de Educación, Alma Cámara, expuso: "Queremos recuperar el deporte de base como formación y semillero de atletas, que un día no muy lejano puedan emular a sus ídolos". Además, Cámara explicó que, como novedad, los ocho mejores equipos se clasificarán para la final que se celebrará el 1 de junio, a las siete de la tarde, como antesala del vigésimo primer "Metting" de Atletismo Francisco Ramón Higueras. A la edil la acompañó Ana Peinado, del Club Antorcha, que señaló que con este tipo de actividades se logra que los niños se sientan integrados. Peinado agradeció a todas las instituciones y centros educativos.



LAURA PLAZA

DEPORTIVIDAD. *La concejal Alma Cámara, junto a Ana Peinado.*





LAURA PLAZA

PARTICIPACIÓN. *La cruz de la Hermandad de la Paciencia, ganadora del segundo premio, y la de las Angustias, que logró el tercer galardón en el certamen.*

Una colorida tradición primaveral

La Hermandad de la Esperanza gana el concurso de Cruces de Mayo 2018

LAURA PLAZA

La cruz expuesta por la Hermandad de la Esperanza, situada en la Plaza de Santa María, se hizo con el primer premio del concurso local de Cruces de Mayo de este año. La Agrupación de Hermandades y Cofradías de Andújar, junto con el Ayuntamiento, organizan este certamen. En segunda posición quedó la cruz de la Paciencia, que se ubicó en la calle Príncipe. Y este año, además, se otorgó un accésit para el tercer puesto, que ocupó la Hermandad de la Angustias. Esa cruz fue colocada junto a su sede, en la calle Emperador Adriano.

En el certamen también participaron la Hermandad del Huerto, que instaló su cruz en el arco de la Corredera Capuchinos; la Soledad, en la calle Villegas; la Vera-Cruz, en la calle del mismo nombre; el Buen Remedio, en la calle Cuna; el Gran Poder, que se situó en la Plaza de España, junto a la iglesia de San Miguel, y la cruz del Señor de los Señores, que se puso en el altozano Serrano Plato, detrás de la iglesia de Santa María. Todas recibieron un reconocimiento por su participación en el concurso de cruces de este año.

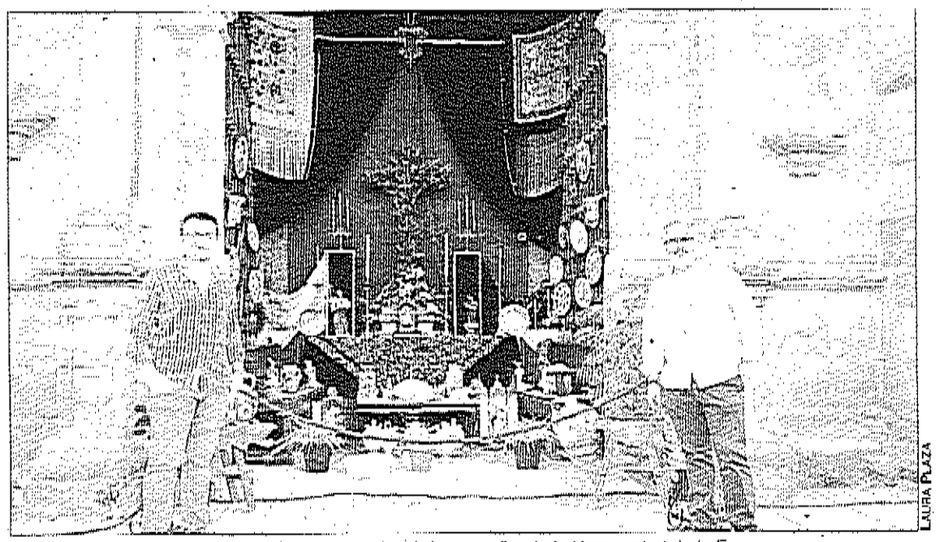

LAURA PLAZA

CERTAMEN. *La cruz ganadora del concurso local de este año, de la Hermandad de la Esperanza.*

El presidente de la Agrupación de Hermandades y Cofradías de Andújar, Alfonso Soto, resaltó el "buen trabajo" de todas las cofradías y el "alto nivel" que ofrecieron todas para el certamen. Además, Soto resaltó su alegría por la implicación de todas las hermandades en esta actividad. Esta edición, el jurado estuvo compuesto por personas externas de las hermandades participantes, el concejal de Cultura, Juan Lucas García; Ramón Colodrero, antiguo miembro de la directiva de la Virgen de la Cabeza; el periodista José Carlos González, y Salvador Paulano, presidente de San Eufrasio.

La Morenita vuelve a la calle por sus fieles

Celebrado el cambio del título de hermano mayor hacia Eva Soto

La población andujareña volvió a salir a las calles, la tarde del sábado, para volver a ver a su Virgen de la Cabeza, su querida "Morenita". La imagen de la Madre de Dios salió en procesión por la zona más céntrica y monumental de la ciudad. Salió desde la parroquia de San Miguel Arcángel, lugar adonde se trasladó el pasado 3 de mayo. Y es que en el referido templo se celebró la función principal de instituto antes del inicio de la procesión. La Virgen pasó por lugares representativos de Andújar, como la residencia de San Juan de Dios, en la calle Ollerías.

Precisamente, hace unas semanas se hizo un llamamiento para que acudieran personas a esta procesión y portasen las andas. La petición caló en la ciudadanía, ya que se vio una considerable participación de devotos. Tras la procesión, tuvo lugar el acto de entrega a Eva María Soto del cargo de hermana mayor, pues resultó elegida, recientemente, para ostentar esa labor de representación al frente de la Cofradía Matriz de La Morenita.



LAURA PLAZA

DEVOCIÓN. *Imagen de la Virgen de la Cabeza, llevada en andas por las calles de Andújar.*



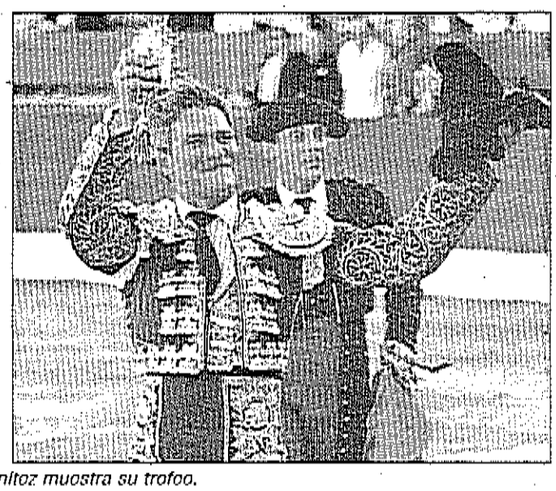

ENTREGA. *El Fandi torea una de las bestias de la que sale triunfante en el coso de Andújar. A la derecha, Julio Benítez muestra su trofeo.*

Gloria para el Fandi en Andújar

El matador granadino indulta un toro y Javier Conde lo acompaña a hombros

MANUELA MILLÁN

La plaza de Andújar contó con media entrada, el aire fresco no frenó a los aficionados que se dispusieron a disfrutar de lo que acabó por convertirse en una buena faena. El Fandi, el mayor triunfador de los tres matadores que compusieron el cartel, cortó dos orejas en el primero y dos orejas y rabo en su segundo toro que terminó por ser indultado, de nombre, Capullito, de Manuel Blázquez. En el caso de Javier Conde, que sustituyó al El Cordobés, se llevó ovación y dos orejas, por lo que terminó por acompañar al matador granadino en su salida a hombros por la puerta grande. En el caso de Julio Benítez El Cordobés, cortó una oreja y silencio tras aviso para el segundo. Una corrida mixta de la que, además de Manuel Benítez, se cayeron los anunciados inicialmente toros de Román Sorando por los de Manuel Blázquez, que fue para rejones un toro con el hierro de Peralta.

Fue un encuentro que ha tenido múltiples cambios desde que fuera anunciada debido a la primavera tan lluviosa. La celebración se aplazó hasta en dos ocasiones con la conmemoración de un festejo que se anunció, por primera vez, el 14 de mazo y una segunda el 7 de abril, ambas por la situación meteorológica.



CAMPEONATO NACIONAL

Actividades de rescate en accidentes de tráfico

Andújar será el escenario del III Campeonato de España de Rescate en Accidentes de Tráfico. Las actividades se celebrarán del 23 al 26 de este mes, en el pabellón ferial. El primer día del campeonato, los participantes tendrán una recepción en el Palacio de los Niños de Don Gome, en el que visitarán el museo arqueológico Profesor Soto Mayor.

El jefe del servicio de Protección Civil de la Delegación del Gobierno de Jaén, Juan Olivares, ofrecerá una ponencia, ese mismo día, titulada "Emergencias 112 Andalucía". Habrá otras dos conferencias: una sobre la gestión de la seguridad vial en los tramos afectados por los accidentes de tráfico, a cargo del jefe provincial de Tráfico de Jaén, Juan Diego Ramírez, y otra que versará sobre "Coordinación entre los intervinientes en accidentes de tráfico", del fiscal jefe de Seguridad Vial de Andalucía, Ceuta y Melilla, Luis Carlos Rodríguez.

El resto de días los participantes realizarán distintas maniobras en el pabellón, que comenzarán a las nueve de la mañana, con una pausa para almorzar de 14:00 a 16:00 horas, y terminará a las 19:00 horas. Además, se les ofrecerá visitas guiadas, en horario de mañana, para conocer los lugares representativos de la ciudad, de la mano de la Asociación Amigos del Patrimonio. El punto de reunión de las visitas será el Palacio de los Niños de don Gome. La actividad es gratuita y está destinada a los participantes y sus familiares.

Comienzan los actos festivos en honor de la Divina Pastora

El andujareño Manuel Barea Collado pronuncia el pregón de la celebración

LAURA PLAZA

Las actividades para la celebración en honor de la Divina Pastora de las Almas ya han comenzado. En primer lugar, se realizó el convite de banderas en honor de la sagrada imagen por las calles de su barrio, con el propósito de hacer un llamamiento a los vecinos. Por la tarde, en el salón de actos del colegio Madre del Divino Pastor, tuvo lugar el pregón de este año. Manuel Barea Collado se encargó de pronunciar el discurso. Nacido en el municipio andujareño, es colaborador habitual en el boletín de la Hermandad de la Divina Pastora y fue pregonero en el jubileo de la Encarnación, en el 2000. También es hermano de la Virgen del Carmen y fue su pregonero en el 2013. Y en el 2015 pronunció el pregón de la Semana Santa local.

El pregonero comenzó su intervención con un poema dedicado a la imagen del banderín de la Divina Pastora, que tenía a su derecha. "Exaltar tu dulce nombre de María es reencontrarme conmigo mismo", dijo Barea. Rememoró sus años de juventud, cuando representaba el paso de la Virgen con objetos cotidianos que encontraba en su casa. También hizo un recorrido por aspectos históricos de la hermandad y del barrio al que pertenece la imagen mariana.

Al acto asistieron los hermanos mayores de la Divina Pastora, José y Encarni Serrano Ramos; el párroco de la sede canónica de la imagen, Nicolás Velazco; el concejal de Cultura, Juan Lucas García Cámara; y el pregonero del año pasado, Antonio Manuel Acituno.



LAURA PLAZA

PREGÓN. *Manuel Barea, junto al atril desde el que pregonó a la Pastora.*

"Exaltar tu dulce nombre de María es reencontrarme conmigo mismo"

"La verbena de la Pastora es la más antigua de la ciudad"

"Que salían mil piropos de mi boca. Que el paso de la Virgen, su oración, derramaban con un viva la Pastora, viva la Pastora del alma"

"Fue Sevilla donde la pastora se dio al mundo, pero fue Andújar quien dio al mundo la Pastora"

MANUEL BAREA
Pregonero de la Divina Pastora 2018

Concierto a favor de los valores europeos

El alumnado del conservatorio local participa en la iniciativa

Alumnado del Conservatorio Elemental de Música Juan de Castro demostró sus conocimientos musicales con distintos instrumentos, como el saxofón, el piano o la flauta, con motivo de la celebración realizada por el Día de Europa. Los menores interpretaron piezas clásicas y otras más modernas a lo largo del concierto conmemorativo. No faltó el himno de Europa, la "Oda a la alegría", del compositor Beethoven. Esta fue una de las actividades que se impulsaron con motivo del Día de Europa para mostrar a los pequeños la relevancia del continente.

Esa jornada, pero por la mañana, se impartió una charla con alumnos de cuarto curso de Secundaria del instituto Nuestra Señora de la Cabeza. En la exposición se explicó la movilidad en la Unión Europea y se realizó un "scrabble" gigante con terminología europea en el patio del centro. Ambas iniciativas fueron organizadas por "Europe Direct Andújar", programa que pertenece al área de Promoción Local del Ayuntamiento.

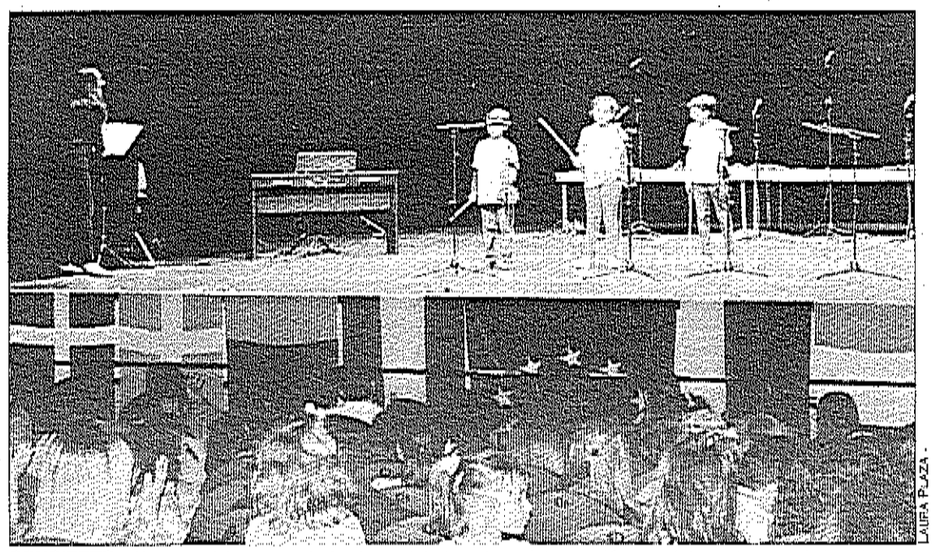

LAURA PLAZA

CONCIERTO. *Alumnos del conservatorio elemental, durante su intervención para interpretar una de las piezas.*

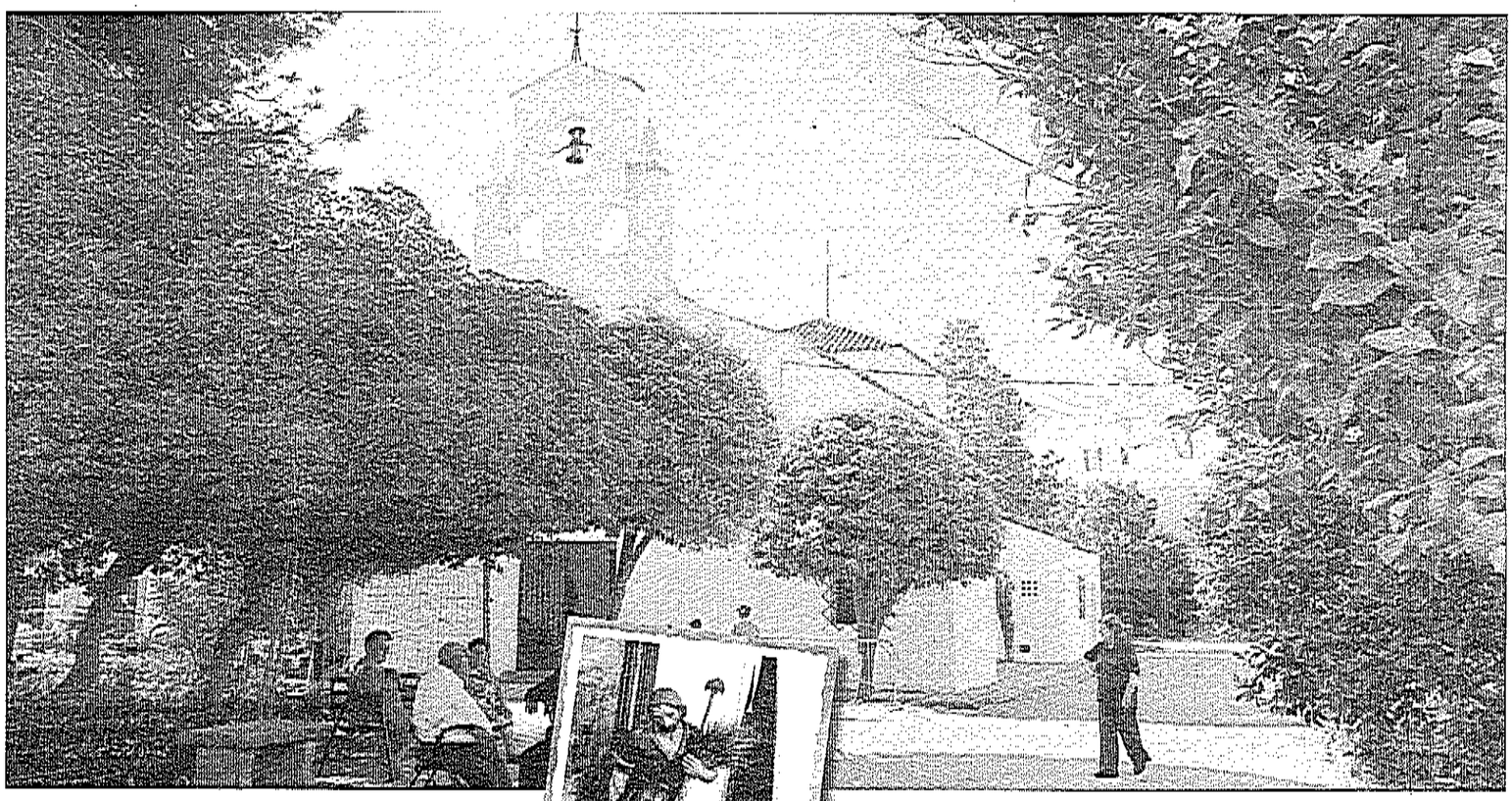

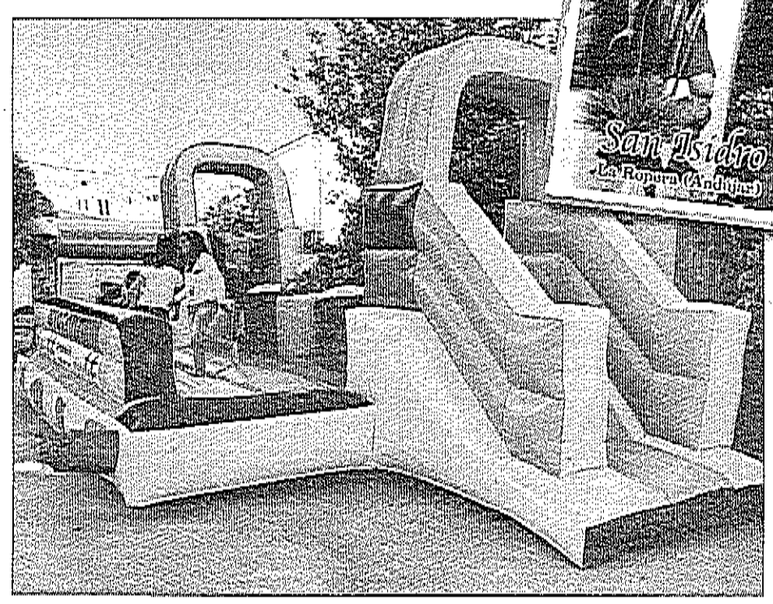

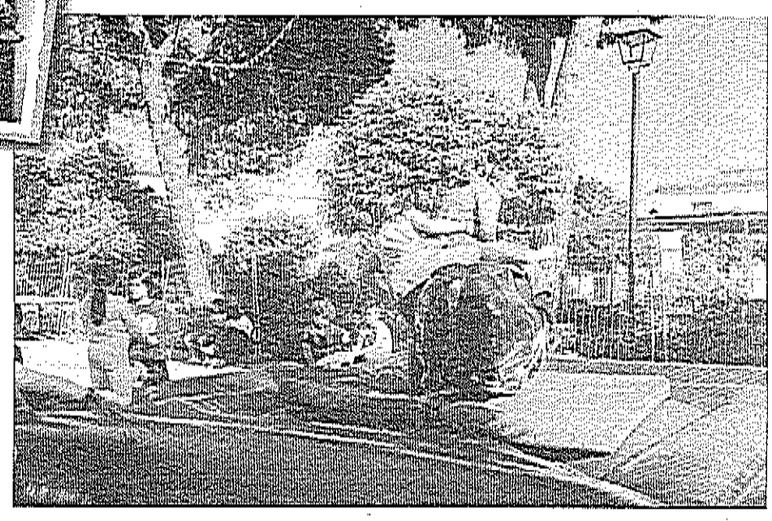

ENCANTO. *Arriba, la iglesia parroquial de La Ropera y sus alrededores y bajo estas líneas, los más pequeños del lugar se divierten en los hinchables instalados con motivo de las fiestas del santo protector de los agricultores.*

San Isidro bendice a La Ropera

La procesión y la comida de colonos centran hoy los actos del día grande

JAVIER CANO

La pedanía iliturgitana de La Ropera llega a su día grande. La onomástica de San Isidro moviliza a vecinos y, también, a muchos de los emigrantes que, en su día, tuvieron que dejar su patria para ganarse la vida y, hoy, regresan al lugar que los vio nacer, para llorar de emoción y de alegría delante de su patrón, San Isidro: "Vienen desde Barcelona, Palma de Mallorca, Sevilla... Hay gente repartida en muchos sitios", afirma el alcalde pedáneo, Miguel Rodríguez Laguna, que detalla el amplio e intenso programa festivo que, desde el pasado sábado, protagoniza la cotidianidad de La Ropera: "Empezamos a mediodía con el canto, que reunió a unas cuatrocientas personas, y por la tarde hubo juegos tradicionales para los más pequeños". La primera jornada la cerró la orquesta granadina Arrayán, que hizo las delicias de los asistentes en el centro de este pueblo de colonización.

El domingo, quienes se acercaron al corazón de La Ropera disfrutaron de unas suculentas migas, mientras que, ya por la tarde, los juegos infantiles y los concursos culturales capitalizaron la agenda. La nota musical la puso una clase de zumba de lo más movida, que ayudó a "bajar" la comida, tan rica y abundante que sació hasta las tantas de la tarde. "Hoy es nuestro día grande", asegura Rodríguez Laguna. Y es que, a mediodía, La Ropera celebra su tradicional "comida de colonos", en "la nave sindical", donde propios y foráneos dan buena cuenta de las viandas preparadas para la ocasión. Ya por la tarde, a las ocho y media, el patrón, San Isidro, y su Madre, la Virgen del Campo, dejan la parroquia para recorrer las calles y, encarando el horizonte, bendecir los campos. Es, sin duda, el momento más memorable de un cortejo que saca lágrimas hasta al más duro. Para que nadie se quede sin la cercanía del patrón una vez que vuelva al templo, Diario JAÉN ofrece una lámina del protector de los agricultores, gratis al adquirir el periódico. Un día mágico que tiene en la actuación del Mago Miguel y en el espectáculo final de fuegos artificiales, un gran colofón.

Gran alegría por el día del patrón

La imagen de San Eufrasio saldrá por las calles de su barrio en procesión

LAURA PLAZA

Hoy se celebra San Eufrasio, el día grande del patrón de Andújar. Las actividades en nombre del santo comenzaron en el mes de febrero con la convocatoria del Certamen de Redacción y Dibujo y una convivencia con los niños que hicieron la primera comunión. Siguieron en abril con la presentación del cartel anunciador, realizado por el andujareño Ángel Fernández Muñoz. Y mayo comenzó con la presentación de su revista "Eufrasianos XVIII". Además, el pasado 4 de mayo tuvo lugar el pregón en su honor, dado por Jesús Carlos Domínguez. Durante este acto, el pregonero resaltó: "Las profundas raíces históricas de nuestra tradición ufrasiana son reivindicar nuestras tradiciones".

Por ello, y continuando con las actividades programadas, el 6 de mayo fue el convite de banderas, y, entre el 8 y el 10 de mayo, los representantes de la hermandad de San Eufrasio visitaron las residencias de mayores que hay en el municipio andujareño. Después se celebró el triduo del patrón, tras el que se homenajeó a los mayores, quienes renovaron promesas matrimoniales y, en el último día, fueron testigos de la imposición de medallas y la bendición de bandas de la nueva hermana mayor, Pepi Fuentes Salcedo. En estos días, también se festejó una verbena, junto al parque del mismo nombre del santo, donde jóvenes y mayores disfrutaron de puestos de abalorios, comidas y carruseles.

Los iliturgitanos realizaron, también, una ofrenda floral a San Eufrasio en su sede canónica. Allí, jóvenes parroquianos entregaron sus mejores deseos en forma de ramos para el patrón de su municipio. Y en la tarde de hoy, con la procesión de la imagen del santo, y una misa previa en su nombre, las calles del municipio corearán al unísono los "Viva San Eufrasio" que se está gritando desde el inicio de la programación de sus actividades.

Así, el próximo 19 de mayo, en el teatro principal, se realizará "San Eufrasio Solidario", con el concierto de piano y guitarra a cargo de los Hermanos Cuenca y Raquel Padilla. La fiesta finalizará el 20 de mayo con la misa de Acción de Gracias.



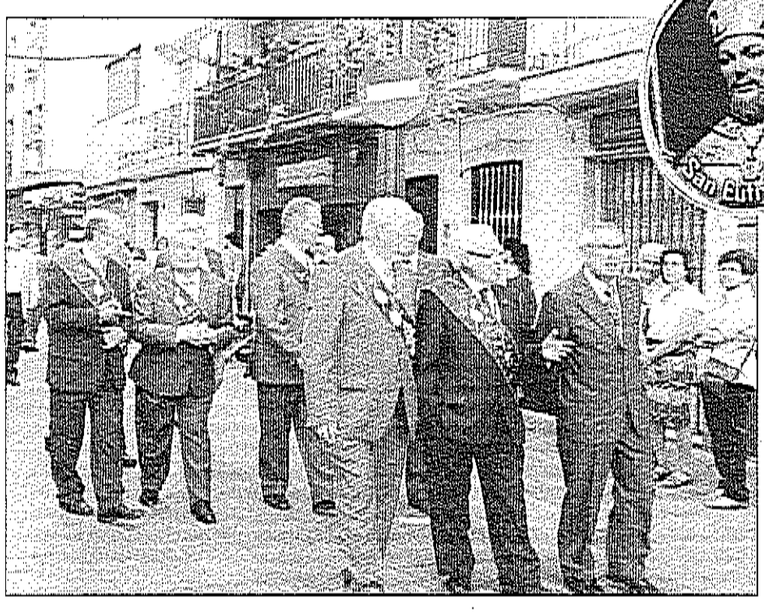



PASIÓN. *Los iliturgitanos caminan junto a la imagen de su patrón, una estampa que se volverá a repetir en la ciudad y junto a la que estará Diario JAÉN con su medalla de San Eufrasio, que se entregará con el periódico.*

CREACIÓN. *Debajo, Manuel Cantudo, inventor de la patente. A la derecha imágenes de como sería la herramienta que inventó.*

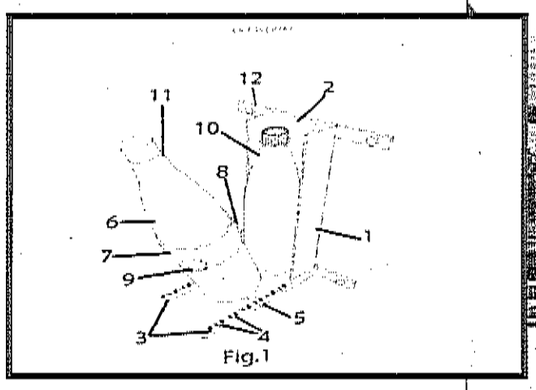

Fig.1


LAURA PLAZA

PATENTE

Una revolución para el reciclaje

Manuel Cantudo inventa, sin querer, un artilugio para reducir el volumen de los productos desechados

LAURA PLAZA

Un accidente con una lata de conserva dio como resultado la patente de un aparato que reduce el volumen de productos cotidianos. El creador de la herramienta es Manuel Cantudo, antiguo reparador de electrodomésticos. La idea de este artilugio es que se reduzca el volumen de los productos desechados y que ocupen menos espacio. Entre los materiales que "aplasta" la herramienta está el aluminio, el acero, los tetrabrik o el cristal. Respecto al aparato, Cantudo lo hizo de metal, y le incorporó soportes para colocarlo en la pared. Posee una pieza que funciona a modo de martillo y que él rellenó de hormigón. Entre la parte fija y esta se pondría el material que se quiera reducir. "Funciona sin motor, ni pila ni nada, solo con un gesto de la mano", explicó su inventor, quien añadió: "Respecto al uso, no hacen falta libros de instrucciones. Es muy intuitivo".

En cuanto al sistema actual de recogida de residuos, Cantudo señaló que estudiosos del tema lo consideran "obsoleto". "La idea era buena, en la separación, y a falta de otra alternativa, no es mala idea. Pero no es sostenible" puntualizó. También señaló que los contenedores no llegan a ser rentables, pues los productos que se echan, sin aplastar, como son las botellas de vidrio, hacen que estos contenedores estén más llenos de aire que del propio material. Además, con el sistema actual "se usa mucha energía", pero apenas se recoge material. "Hay que innovar en este campo, porque todavía no somos lo suficientemente eficientes", afirmó.

Volviendo a su herramienta, Cantudo planteó: "Se trata de un sistema en el que todo sale aplastado desde casa". Por consiguiente, se ocuparía menos espacio y se podría aglutinar más materiales en los cubos de basura. "Con este sistema se podrían quitar los contenedores de recogida selectiva", destacó el inventor, que planteó que solo existían como distinciones orgánicos e inorgánicos. La razón de esto es que el material ya llega aplastado, no se "fusionaría" con el resto de productos con el que compartiría contenedor, y no haría falta una división previa.

En cuanto al procesamiento de los materiales, Cantudo señaló que, en principio, los camiones de basura no necesitarían llevar una prensa, pues ya vendrían "prensados". "El camión solo los recogería y los llevaría a la planta de reciclaje, y en mejores condiciones, pues el material no llegará destrozado ni incrustado, manifestó, mientras incidió en que, con esto, el reciclaje sería más fácil y se ahorraría en muchos aspectos.

Cantudo también habló sobre la suciedad que se suele encontrar en la sierra: "Si salimos de aquí y vamos al campo, podemos ver cómo está lleno de este tipo de materiales". Por esta razón, subrayó: "Se debe a que las personas no ven la utilidad del reciclaje. No tienen apego a los materiales y por ello los desechan". Con su patente, Cantudo fija como objetivo que todos sepan que el esfuerzo tiene una recompensa. Esta es la diferencia con el sistema actual. Y se verían beneficios en otras áreas: "Si nosotros ahorramos toda la gestión de los contenedores de recogida selectiva, que supone muchísimo dinero, lo podemos dedicar a otra cosa", concluyó.

Ruta explicativa para descubrir la variedad floral del Parque Natural

La actividad será el 20 de mayo en el Cercado del Ciprés

El servicio de dinamización del Cercado del Ciprés de Andújar organizará una actividad con la que dará a conocer las plantas aromáticas y medicinales que se encuentran en el Parque Natural de la Sierra de Andújar.

Esta iniciativa consistirá en una ruta por el espacio natural para ver los diversos tipos de plantas. El lugar de partida será el Punto de Información del mismo cercado, a partir de las 10:00 horas, el próximo 20 de mayo. Tras presentar la programación, la primera charla tratará sobre las plantas aromáticas. Después, cada participante, en su vehículo particular, partirá en dirección al recorrido que se indique. A lo largo del camino explicativo realizarán distintas paradas para observar, desde cerca, los ejemplos observables de las especies.

El encargado de las explicaciones sobre la botánica de la Sierra de Andújar será un recolector profesional, que hablará de la importancia y de los tipos de plantas que existen en el parque natural. Además, indicará cómo es el papel del recolector en el entorno rural.

Se prevé que la actividad dure alrededor de una hora, en función de las condiciones climatológicas que se den ese día o del desarrollo de la jornada. Los organizadores aconsejan, a quienes asistan a esta esperada cita, que lleven ropa y calzado cómodo, además de agua. Invitan también a que quienes quieran, a quedarse a comer, cada uno llevando su propia comida, para realizar una convivencia en conjunto y disfrutar del paraje del parque natural juntos.


LAURA PLAZA

PARTIDA. *Punto de información del Cercado del Ciprés.*

Once años de relatos cortos con una edición magistral

La delegada de Educación, Yolanda Caballero, asiste a la entrega de premios

LAURA PLAZA

El salón de actos del instituto Jándula de Andújar volvió a ser un lugar de encuentro para la comunidad educativa. En esta ocasión, se celebró el acto de entrega de premios del XI Concurso de Relato Corto. Al encuentro, acudió la delegada de Educación, Yolanda Caballero, y la concejal de Educación del Ayuntamiento de Andújar, Alma Cámara, quienes acompañaron al director del centro, Miguel Arcángel Palomino.

Así pues, Caballero señaló: "Es una cita ineludible en mi agenda como delegada. Esta actividad, en la actualidad, es tan social como revolucionaria. Escribir es un acto de valentía, y compartir lo que se escribe lo es todavía más. Que lo hagan personas tan jóvenes, como son los alumnos que han participado, es algo mágico". Además, Caballero es profesora de Literatura y está doctorada en Literatura Inglesa del siglo XVIII. Ella misma recordó esto último en relación con la imagen de la portada de la recopilación de relatos de este año, con la sombra de la escritora inglesa Jane Austen. Por esta razón, indicó: "Esta autora fue una mujer conscientemente humilde que se convirtió en un clásico de la literatura".

Por su parte, Cámara destacó los años de trabajo en este certamen que se hace en el instituto Jándula, y añadió: "Llevamos once años de empeño, de luchar a contracorriente, de demostrar que hay algo diferente al imperio de las nuevas tecnologías. Y once años no es más que un número. Es tiempo razonable para seguir sumando ediciones como estas".



RECONOCIMIENTO. *Ganadores y finalistas de la XI edición del certamen de Relato Corto.*

En esta línea, el director del centro puntualizó: "Una undécima edición supone la consolidación de esta actividad, de un concurso de relatos cortos". Así pues, Palomino recordó que a lo largo de esos años pasaron más de 5.000 relatos en los libros. También reconoció el trabajo, primero de los alumnos, de los profesores, por fomentar el hábito lector en las aulas, y de los padres, por mantener este trabajo en sus casas. Durante el acto, el grupo "Las Musas", del centro educativo, interpretó un fragmento de la obra "Ovidio y las musas". Este colectivo quedó en segundo lugar en la final de Teatro Clásico que organiza la Universidad de Jaén. Los encargados de dicho grupo son los profesores Mercedes Casuso y José Manuel Marín. También se reprodujo un vídeo donde se mostraron los carteles de las ediciones anteriores del concurso de relatos y se pasó a la lectura de algunos textos literarios.

La jefa del departamento de Educación Plástica, Elida de Torres, reconoció el trabajo de los alumnos actuales y de aquellos que ya pasaron por el centro y participaron con las ilustraciones del libro recopilatorio de los relatos del certamen de este año. Tras hacer un reconocimiento a los docentes implicados en la organización del concurso, la cita continuó con la entrega de premios de los finalistas de las distintas categorías, comenzando con el primer, segundo y tercer premios de Bachillerato, continuaron con los premiados de cuarto y tercero de la ESO, y los de primero y segundo de la ESO. Y terminaron con los ganadores del último ciclo de educación Primaria.

ACTIVIDAD CULTURAL

Jornada de puertas abiertas en los museos

Con motivo del Día Internacional de los Museos, que se celebra mañana en todo el mundo, se hará entrega a los ganadores de los premios del III Certamen de Coros "Antonio P. Pérez". Este concurso tuvo dos categorías por edades. Una de jóvenes de entre 15 y 25 años, en la que ganó la pieza presentada por Beatriz Gutiérrez. Y otra categoría de menos de 15 años, donde se impuso Estrella Clemente. El tema del certamen era el de contar una historia a través del patrimonio del municipio. El concejal de Cultura del Ayuntamiento de Andújar, Juan Lucas García, señaló: "Se pretende acercar a las nuevas generaciones a su entorno patrimonial a través de las artes audiovisuales. El objetivo es fomentar la creatividad y difundir valores culturales".

Pero además, para el Día Internacional de los Museos, los dos que posee Andújar tienen preparada una amplia programación. El museo del Palacio de los Niños de Don Gome inaugurará la exposición fotográfica "Excavaciones en Los Villares de Andújar" y reproducirá los cortos ganadores. Y también, la compañía "Esphera Teatro" representará la obra "El secreto de la dama". Y en el Museo de Artes Plásticas realizarán visitas teatralizadas. El concejal de Cultura explicó sobre las actividades previstas: "Para esa jornada hemos querido llenar de contenidos variados nuestros espacios museísticos. Con esta programación queremos seguir acercando la cultura a los vecinos y vecinas de Andújar".

Los profesionales de la Enfermería salen a la calle para celebrar su día

Iniciativa de Satse que saca a la calle una mesa informativa

Responsables del Sindicato de Enfermería, Satse, de la provincia de Jaén realizaron una campaña de información y sensibilización con motivo del Día Internacional de la Enfermería. Este año la campaña tiene como lema "Rompe con los estereotipos". Esto hace referencia a la imagen sexualizada que se posee de estos profesionales de la sanidad. El secretario del enlace sindical de Satse Jaén, Juan Ángel Sevilla, explicó: "En la enfermería existen estereotipos de que es una profesión femenina, o de que es una profesión supeditada al médico". El secretario señaló que esto no es así, que es una profesión donde trabajan tanto mujeres como hombres, y que es una profesión autónoma.

Para realizar la campaña, pusieron un stand en una rotonda de la calle Puerta Madrid, donde además de informar de estos aspectos, tomaban la tensión y median los niveles de azúcar a quienes quisieran acercarse. En la programación de actividades del Satse Jaén, también harán visitas y charlas a colegios para enseñar a escolares el papel de la enfermería, o jornadas profesionales. Juan Ángel Sevilla habló de mejoras para el hospital del municipio: "Se tiene que separar la unidad de cuidados intensivos, la UCI y la pediatría". Hizo énfasis en este aspecto, e informó que desde el sindicato ya habían mandado esta petición a la delegación de Salud. "Posiblemente salga este verano, pero no lo tenemos claro", subrayó Sevilla.



ESTEREOTIPOS. *Grupo de enfermeros en el expositor del Satse.*

Eva Yerbabuena actuará en la entrega de "El Gallina"

La peña flamenca organiza actividades durante todo el mes por el galardón

LAURA PLAZA

El concejal de Cultura, Juan Lucas García Cámara, y el presidente de la peña flamenca "Los Romeros", Miguel Cano, presentaron el XVIII Galardón Rafael Romero "El Gallina", que se celebrará el próximo 8 de junio en el Teatro Principal. Este año recae en el Ballet Flamenco de Andalucía. El concejal de Cultura recordó el nacimiento de este reconocimiento: "En el año 2000, con el mayo cultural, se propuso desde el Ayuntamiento de Andújar plantearle a la Peña Flamenca Los Romeros que tuviéramos una oportunidad más de engrandecer y promocionar el arte flamenco". "Pretendemos con este galardón reconocer a instituciones y a artistas de prestigio que promocionan este arte", señaló. Juan Lucas García felicitó a la peña flamenca por su labor y resaltó que "siempre están ahí": "Aportan a este arte, lo difunden y lo promocionan".



LAURA PLAZA

GALARDÓN FLAMENCO. *Mario Moraga, Miguel Cano y Juan Lucas García, en la presentación.*

Por su parte, Miguel Cano recordó las actividades que realiza la peña flamenca "Los Romeros", a lo largo del mes de mayo, antes de la entrega del galardón. Comenzaron el pasado 3 de mayo con las visitas guiadas para escolares a la peña. En esta ocasión, alumnos del colegio Cristo Rey recibieron una conferencia ilustrada por el profesorado de la Escuela Municipal de Flamenco. Al cante, Mónica Mata y a la guitarra, Mario Moraga. Ayer, fue el turno para los alumnos del colegio de San Eufrasio.

Además, Miguel Cano señaló que, a lo largo del mes de mayo, cada viernes organizan una actuación en la peña. El último, recibieron a María Terremoto, acompañada de Nono Gero, a la guitarra. Y el próximo 25 de mayo, tendrán una conferencia a cargo de Inmaculada Aguilar, catedrática de Danza Española del Conservatorio de Córdoba, que, en el año 2015, recibió el galardón "Rafael Romero". Luego, habrá una actuación en la que bailarán Alba Luna y Araceli Muñoz y, al cante, estará Gema Cumplido, acompañada a la guitarra de David Navarro.

Respecto al decimoctavo galardonado de "El Gallina" de este año, Miguel Cano explicó: "Se plantearon diferentes opciones. Sabéis que variamos cada año entre cante, baile o guitarra o una institución relacionada con el flamenco. Y junto al Ayuntamiento, aprobamos que se le entregara el galardón al Ballet Flamenco de Andalucía". Destacó, como aspecto relevante en esta decisión, que esta institución ofrece oportunidades a jóvenes talentos que quieren entrar en el mundo del flamenco, tanto en el baile, como en la coreografía o en la dirección artística. "De hecho, uno de los principales coreógrafos que ha tenido ha sido Eva la Yerbabuena, que estará este año en el galardón", adelantó. Cano describió las interpretaciones de Yerbabuena: "Es un espectáculo de flamenco puro". El presidente de la peña flamenca recordó que, en el acto de celebración del galardón, también actuará la ganadora de la segunda edición del Concurso de Jóvenes Flamencos, Tamara Aguilera, acompañada a la guitarra por Mario Moraga. Cabe recordar que será el 8 de junio sobre el escenario del Teatro Principal. Además, los organizadores invitaron a los vecinos a disfrutar del acto.



Manuel Palenciano.

HIJO PREDILECTO

Fallece el ceramista Manuel Palenciano

Andújar se despertó ayer con un sabor de boca amargo al conocerse la noticia de la muerte de su Hijo Predilecto, Manuel Palenciano. Este artista, sobresaliente en cerámica y pintura, nació en 1931 con un padre pintor y madre que creaba juguetes de barro como referentes. De joven, se formó en la Escuela de Artes y Oficios y Bellas Artes de Sevilla. Y en 1961, con su taller propio, expuso por primera vez en su tierra natal. En el año 1962, viajó a París para ampliar estudios. Y a su vuelta, trabajó en exclusiva en la "Galería de Arte Tecinsa". Su recorrido continuó por todo el territorio nacional. Andújar declaró tres días de luto por su fallecimiento y las banderas ondearán a media asta. "Nos deja una persona sencilla y afable, un enamorado del arte y de la cerámica, en concreto. Un enamorado de Andújar, de su cultura y de sus tradiciones", lamentó el alcalde de Andújar, Francisco Huertas.

Un reconocimiento para la primera profesora del instituto "Viejo"

Isabel García Gutiérrez dará nombre a la biblioteca escolar

El Instituto de Educación Secundaria Nuestra Señora de la Cabeza "bautizará" a su biblioteca escolar con el nombre de la primera mujer profesora del centro, Isabel García Gutiérrez. Esta docente nació en el Puerto de Santa María, en la provincia de Cádiz, en el año 1920. Estudió en Sevilla, en el Colegio Santo Ángel de la Guarda y se mudó al municipio andujareño en 1949, cuando se casó con el iliturgitano Francisco Pérez. Durante los años cincuenta, comenzó a trabajar, como docente, en la academia de "don Cayetano". Ya en los años 60 comenzó de profesora de letras en el instituto "Nuestra Señora de la Cabeza". A lo largo de su trayectoria, fue vicedirectora y vicesecretaria y se jubiló en el curso 1985/ 1986. Entre los reconocimientos que distinguen su carrera, se encuentra el de directora honoraria del instituto, Mujer del Año por el Ayuntamiento de Andújar y, hace poco, se denominó una calle de Andújar con su nombre. Actualmente, Isabel García tiene 98 años de edad.

La Red de Bibliotecas Escolares de Jaén instó al centro docente a que buscará un nombre de mujer para su biblioteca escolar y, tras varias propuestas, el Consejo Escolar y el Claustro de Profesores eligió a esta profesora emérita por su amplio recorrido. El próximo jueves, 24 de mayo, se realizará el acto de imposición del nombre de la biblioteca. Primero, se celebrará con una ceremonia en el salón de actos del instituto y, después, se visitará a la estancia recién "bautizada".

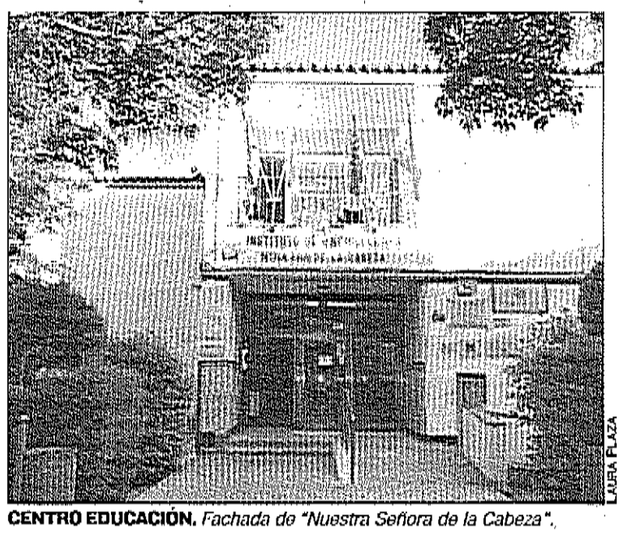

LAURA PLAZA

CENTRO EDUCACIÓN. *Fachada de "Nuestra Señora de la Cabeza".*

Adaptación del encuentro para los deportistas más jóvenes

Ciento cincuenta alumnos participan en la primera edición de la prueba deportiva

LAURA PLAZA

El Polideportivo Municipal recibió a unos 150 alumnos de distintos centros escolares de Andújar, para la celebración del "Metting de Atletismo Escolar por Equipos Jaén Paraíso Interior Memorial Francisco Ramón Higueras". Esta actividad deportiva está organizada por el club de atletismo Antorcha y por las Concejalías de Deporte y Educación del Ayuntamiento de Andújar, junto con y la Diputación de Jaén. En la inauguración de la prueba estuvieron el alcalde de Andújar, Francisco Huertas; la concejal de Educación, Alma Cámara, y la responsable del club Antorcha, Ana Peinado.

Francisco Huertas señaló la relevancia del Memorial de Atletismo: "Nadie esperaba, cuando comenzó este mandato, que Andújar podría tener la oportunidad de recuperar el metting de atletismo". El alcalde también destacó la implicación de la Diputación Provincial en esta actividad, que ha sido "absolutamente trascendental" para que en esta nueva etapa el "metting" comenzara su andadura como una de las tres competiciones de atletismo más importantes en el ámbito nacional. Respecto a la vinculación entre el atletismo y el municipio, Huertas destacó el papel del club Antorcha: "Cuenta ya sus años por décadas, y ha tenido a grandes deportistas entre sus filas". Además, Huertas señaló que este club se encarga de "inyectar el gusanillo del atletismo" a muchos niños de los colegios.

El alcalde destacó que otro de los objetivos de esta edición escolar es "seguir enganchando" a chicos al atletismo". Subrayó que desde el Ayuntamiento animan al deporte de base, a que los jóvenes realicen cualquier tipo de deporte.



ATLETISMO ESCOLAR. *Alumnos participantes en el "meeting" durante el pasillo inicial.*

Francisco Huertas recordó la situación inicial del Polideportivo Municipal al inicio de la legislatura: "Ni si quiera las instalaciones estaban en condiciones de poder albergar esta competición". Dijo que encontraron el polideportivo sin gradas y sin iluminación. Así, desde el equipo de Gobierno, se tuvieron que realizar inversiones "determinantes" para conseguir el actual estado del espacio deportivo.

Por su parte, Ana Peinado explicó que el club se esfuerza en trabajar con los más pequeños. También reconoció que eligieron una fecha "complicada" para realizar el "metting" escolar. Y aunque contaron "con menos participación de la prevista", fueron 150 niños los que participaron en esta actividad, como detalló Peinado. En cuanto a las actividades que realizaron los menores durante la mañana, fueron el salto de longitud, lanzamiento de peso, lanzamiento de aro, 60 metros lisos, 500 metros lisos, 1.000 obstaculines y un relevo de 5x80. Esta última fue la "atracción del día", tal y como la describió la responsable del club Antorcha. Los ocho mejores de las pruebas de 500 metros lisos, obstaculines y relevo participarán en la final del vigésimo primer metting de atletismo "Francisco Ramón Higueras" que se realiza en junio.

VIOLETAS DE IZQUIERDAS

Publicadas las bases de "Miradas de Mujer" 2018

La asociación "Violetas de Izquierdas" publicó las bases para "Miradas de Mujer", la tercera muestra de cortos contra la violencia hacia las mujeres. "Este certamen pretende conseguir muchos vídeos denuncia sobre la situación de las mujeres, que cada una nos muestre su realidad a través de la pantalla", informa desde la misma asociación. La convocatoria estará abierta hasta el próximo 15 de octubre y se podrán enviar los vídeos al correo de la asociación. La temática de las muestras que se presenten será la de la violencia hacia las mujeres desde cualquier ámbito, como pueden ser el social, el institucional, el doméstico y el laboral, entre otros. En esta muestran podrá participar cualquier persona de manera individual, colectivo o movimiento. Para inscribirse a la muestra de cortos, será necesario que incluyan junto al material audiovisual que se envíe, los datos personales de la persona representante del corto, el nombre del vídeo, un número de teléfono y la dirección postal. Todo aquel que aparezca en el vídeo tendrá que ser mayor de edad. El tiempo máximo de las producciones serán de 10 minutos, incluidas las cortinillas iniciales y finales. Además, estos vídeos deberán de ser de nueva creación y no haber sido difundidos. Se podrá usar cualquier idioma o dialecto, siempre que estén acompañados de subtítulos en español. Los trabajos aceptados se proyectarán durante la primera semana de noviembre en un acto.

Exposición sobre la antigua Isturgis

Selección fotográfica del yacimiento romano de Los Villares

El concejal de Cultura del Ayuntamiento de Andújar, Juan Lucas García, inauguró la exposición fotográfica "Excavaciones en los Villares de Andújar", dentro de las actividades programadas por el Día Internacional de los Museos. Esta muestra recoge instantáneas de las excavaciones en el yacimiento que se encuentra en la pedanía de Los Villares y se sitúa en el Museo Arqueológico "Profesor Sotomayor". En las fotografías se ven a arqueólogos mientras que trabajan, sitúan su material en el yacimiento y muestras de aquellas piezas que encontraron.

El profesor Sotomayor donó alrededor de 500 imágenes al archivo municipal sobre sus trabajos en excavaciones y para la exposición se hizo una selección de todas ellas. El concejal de Cultura destacó que esta muestra fotográfica es un "reclamo de la población", y que sirve para conocer nuestro territorio. Al acto de inauguración acudieron alumnos de patrimonio del instituto "Nuestra Señora de la Cabeza", que visitaron el museo.

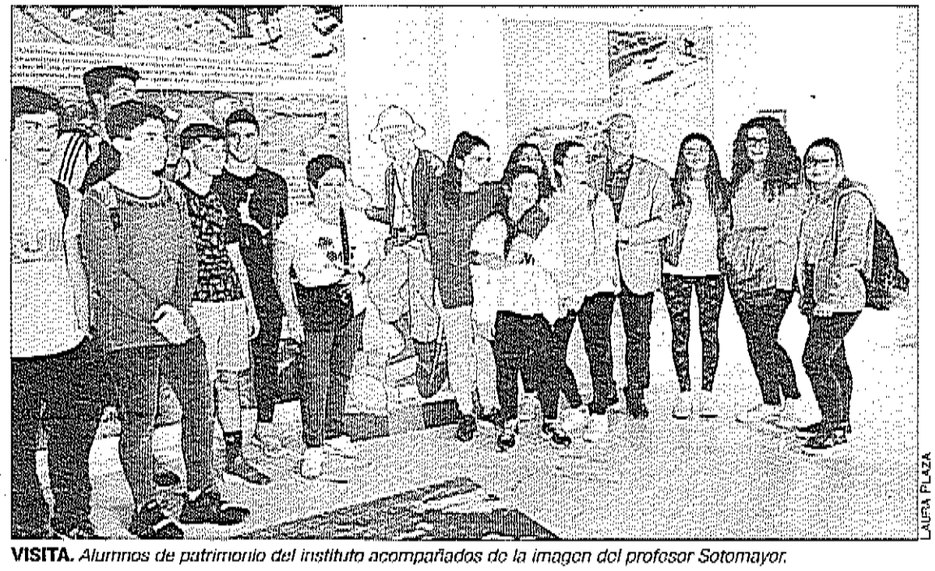

VISITA. *Alumnos de patrimonio del instituto acompañados de la imagen del profesor Sotomayor.*

EL GRUPO PIDE SOLUCIONES AL GOBIERNO

La empresa de la que depende el grupo de trabajadores es Tragasa, una entidad dependiente del Organismo Autónomo de Parques Nacionales del Gobierno central, a quien piden respuesta. Además, el diputado Diego Cañamero subrayó que se debe de "dignificar a los trabajadores" encargados de proteger a este Parque Natural tan reconocido en la Sierra de Andújar.



LAURA PLAZA

REUNIÓN. *El equipo de forestales del Lugar Nuevo acompañado de Diego Cañamero.*

Sin programa de prevención

Cañamero acompaña al grupo de bomberos forestales en sus reivindicaciones

LAURA PLAZA

Los bomberos forestales del "Lugar Nuevo-Selladero Contadores" se reunieron este fin de semana, a la entrada del Lugar Nuevo en el kilómetro 23, para mostrar su desacuerdo con algunos aspectos y reivindicarse. El diputado de Unidos Podemos, Diego Cañamero, les acompañó en la mañana del sábado. El delegado de personal del grupo de bomberos forestales del "Lugar Nuevo-Selladero Contadores", Juan Antonio Noguero, fue el encargado de informar sobre las peticiones. La primera era el retraso en la contratación de este grupo, que en lugar de comenzar en el mes de mayo con la campaña de prevención, comenzarán en junio con la de extinción. Noguero subrayó que la prevención es "indispensable". La segunda era el cumplimiento de la Sentencia Judicial que debe cumplir la empresa Tragsa, por conversión de once trabajadores a fijos discontinuos. En tercer lugar, afirmaron que querían "saber por qué no cumplen las promesas hechas de que van a ampliar la campaña". "Y más con la gravedad de que estamos viendo cómo entran medios de otro operativo, en concreto de Infoca, para hacer trabajos preventivos en el interior del Lugar Nuevo, lo cual nosotros entendemos que nos corresponde a este operativo", afirmó Noguero. También indicó que están a la espera de la respuesta de estas peticiones por parte del Organismo Autónomo de Parques Nacionales, desde donde salen las partidas presupuestarias para su trabajo.

Por su parte, Diego Cañamero, explicó que cuando pongan el operativo en macha durante doce meses se va "a beneficiar toda la población". Asimismo, subrayó que "el monte es vida y trabajo" y, por ello, hay que "cuidarlo durante todo el año". "Hemos presentado en el Congreso de los Diputados una proposición de ley, que hasta ahora está siendo vetada por la comisión del congreso de los diputados. Pero en este decreto se recogen todas sus reivindicaciones", anunció el diputado de Unidos Podemos. Además, el grupo político entregó al Congreso una lista de preguntas relacionadas directamente con este colectivo de la Sierra de Andújar. Entre sus cuestiones se encuentra la de "¿Por qué no se aplica la sentencia judicial firme del tribunal superior de justicia de Andalucía con fecha del 3 de junio del 2016? Donde se estable el cambio del contrato de eventual a fijo-discontinuo de once bomberos forestales". Diego Cañamero recordó que en los últimos 30 años han tenido 245 muertos. Estos fallecimientos fueron "por salvar un fuego, por salvar el bosque" y destacó que su principal trabajo es el de "apoyar a los trabajadores".

ACTOS INSTITUCIONALES

Segundo año consecutivo del Día de la Ciudad

El "Día de la Ciudad" en Andújar se celebrará, el próximo 22 de mayo, por segundo año consecutivo. Para la actividad, el Ayuntamiento preparó una programación de actos que comenzará con la izada de las banderas en el municipio iliturgitano, a las doce del mediodía en la Plaza de España. Por la tarde, habrá un acto institucional en el Teatro Principal, donde se entregarán una serie de reconocimientos a personas, colectivos y entidades por su contribución al desarrollo y proyección de la ciudad.

Los galardonados de este año son: El empresario local Antonio Requero, la empresa Transportes Morata, la actriz Olga Hueso, la modelo Ana Moya, el cooperante internacional Jesús Baena, el deportista Miguel Ángel Martínez Tajuelo y la Comunidad Educativa de Andújar. El alcalde del municipio, Francisco Huertas, señaló que esta celebración sirve "para incentivar el orgullo que se debe sentir por pertenecer a una ciudad como Andújar, con tanta historia y tan importante a lo largo de los siglos. Es una manera también de intentar trasladar los valores que nos singularizan". En el año 2017, el Ayuntamiento iliturgitano aprobó en sesión plenaria que el 22 de mayo sería el "Día de Ciudad", en relación a que en la misma fecha, pero en 1446, el rey Juan II concedió el título de Ciudad a la antigua villa de Andújar.



LAURA PLAZA

Trigésimo segundo pregón peregrino

La peña Los Peregrinos se reunió para celebrar la XXXII Fiesta del Peregrino. Este año, Jorge Cecilia fue el encargado de ofrecer el pregón. Lo acompañaron la nueva hermana mayor, Eva María Soto; el rector de la Basílica-Santuario, Domingo Conesa, y el orador que ofreció el discurso en 2017, José María González.



LAURA PLAZA

Cartel para una salida extraordinaria

La Hermandad de la Paciencia de Andújar, como continuación de su programación de actividades por la celebración de su trescientos aniversario, presentó el cartel anunciador de la salida extraordinaria de la imagen del Cristo. El encargado de realizar la obra anunciadora del desfile es el fotógrafo Avel Plaza.

QUINCE AÑOS DE HISTORIA TEATRAL

La compañía Esphera Teatro cumple 15 años sobre los escenarios. Este grupo, de Andújar tiene a su espaldas un gran recorrido en el mundo de la dramaturgia. El próximo 25 de mayo inaugurarán "La princesa Rapunzel y la flor encantada". Es una obra musical nueva, con la que iniciarán su gira en el municipio, en el Teatro Principal, y que llevarán a más de 50 ciudades de España.



LAURA PLAZA

REPRESENTACIÓN. *Representación de "El secreto de la Dama" en las galerías del museo.*

Fiesta en la casa de las musas

Conmemoración del Día Internacional de los Museos con varias actividades

LAURA PLAZA

La compañía Esphera Teatro participó en la programación de actividades organizada para el Día Internacional de los Museos que se celebró el pasado 18 de mayo. El grupo teatral visitó las dos instalaciones municipales, el de Artes Plásticas "Francisco Orca" y el Arqueológico "Profesor Sotomayor". En el primer museo, en horario de tarde, se celebraron visitas teatralizadas dentro del edificio, tras lo que se representó el microteatro "El secreto de la Dama" en las galerías del museo. Realizaron dos pases para la obra, que congregaron a un gran número de personas a su alrededor.

Las actividades por el Día Internacional de los Museos comenzaron por la mañana, con la inauguración de la exposición fotográfica "Excavaciones en los Villares de Andújar", presentada por el concejal de Cultura, Juan Lucas García. Le acompañaron alumnos del Instituto Nuestra Señora de la Cabeza. Ya por la tarde se entregaron los premios del III certamen de Cortos "Antonio Pérez". Las ganadoras de la edición fueron, en la categoría de menores de 15 años, Estrella Clemente; y en la de entre 15 y 25 años, Beatriz Gutiérrez. Ambas estuvieron acompañadas por amigos y familiares en el acto. Además, los actores que participaron en el corto de Gutiérrez, titulado "Estás ahí", recibieron un diploma conmemorativo por su participación. Los vídeos de las dos premiadas se reprodujeron a lo largo de todo el día en las dependencias del Museo Arqueológico "Profesor Sotomayor".

"La celebración del Día de los Museos es una fecha conmemorativas que pretende llamar la atención sobre la importancia de un hecho concreto. El área de Cultura del ayuntamiento de Andújar centra la actividad en estas instalaciones, como reclamo de todas las variantes artísticas", manifestó el concejal de Cultura. García expuso que la palabra museo, proveniente del latín, significa casa de las musas. "Y todos sabemos que las musas son la representación de las distintas artes", apuntó.

Visitas teatralizadas, exposiciones y entrega de premios, entre las iniciativas

"Intentamos —continuó el concejal—, por tanto, promover la creatividad, educar en valores culturales e interiorizar en los más jóvenes la importancia no solo de conservar su legado artístico y natural, sino también de hacerlo valer como un recurso que cuenta con proyección económica".

Por último, Juan Lucas García anunció que, en los próximos días, se clausurará un programa que cada edición gana adeptos. En concreto, se trata de una iniciativa de colaboración que mantienen con el Instituto de Enseñanza Secundaria Nuestra Señora de la Cabeza. García: "Este año ha hecho posible que una veintena de alumnos participen en la vida diaria y del entorno administrativo de los museos locales. Ha sido su primer contacto con el ámbito de la administración local, desde su variante cultural". García recordó que, con estas prácticas, los alumnos obtendrán una certificación de horas de aprendizaje para incluirla en su currículum.

PROGRAMA FORMATIVO

Conferencia previa al curso de hostelería

El área de Promoción Local acogerá mañana, a las 11:30 horas, una conferencia explicativa sobre el programa de formación en Hostelería. El curso comenzará el próximo 28 de mayo. "Aunque ya están ocupadas las veinte plazas nos gustaría tener algunos remanentes más de gente interesada, tanto por si alguien falla como por si podemos ampliar el programa", anunció la concejal de Promoción Local, Encarna Camacho. Además, apuntó a que en una reunión con los empresarios hosteleros de Andújar le manifestaron la necesidad que tienen de personal especializado para poder dar servicios a sus negocios, por lo que no descartó la posibilidad de incrementar las plazas de este curso de formación sobre Hostelería.

Además, Encarna Camacho recordó que el programa de formación cuenta con unos 600.000 euros de los fondos sociales europeos para su desarrollo. "Hablamos de conseguir un certificado de profesionalidad que va en torno al tema de la hostelería, tanto en temas de corte de jamón como de servicios de té e, incluso, con una base de un nivel inicial de inglés", destacó la concejal. La formación incluye 350 horas de prácticas, y además existe una obligación, por parte de las empresas, de la contratación por un mínimo de seis meses. También concretó que los participantes deberán estar inscritos en el programa de Garantía Juvenil. "Es una línea importante de inserción laboral", destacó. En total, el programa de formación durará siete meses.

Antonio Trujillo se hace con el premio del concurso fotográfico de patrimonio

24 personas participan en la cita organizada por el Día de Europa

Antonio Trujillo fue el ganador del concurso fotográfico enmarcado en la programación de actividades por el Día de Europa, que se celebró el pasado 9 de mayo. El certamen, junto con una charla sobre movilidad europea y un concierto con alumnos del conservatorio elemental de Andújar, se organizaron a través del programa "Europe Direct Andújar", puesto en marcha por el área de Promoción Local del Ayuntamiento.

La concejal responsable, Encarna Camacho, valoró el concurso fotográfico: "Ha tenido un enorme éxito, con 24 participantes que presentaron 90 fotografías". De todas las imágenes que participaron, se eligieron 20 para exponerlas en el patio del Palacio de los niños de Don Gome durante un par de semanas. Las muestras elegidas tienen como motivo común la riqueza cultural. Camacho explicó que, durante este año, se celebra el Patrimonio Europeo, y que se quiso reflejar este aspecto en las actividades realizadas. "En las fotografías expuestas se observará un patrimonio que no son solo monumentos, también el paisaje natural está incluido", señaló Camacho. Además, la concejal de Promoción Local subrayó que contaron un jurado "bastante conocedor del tema fotográfico" para seleccionar la imagen ganadora.

Antonio Trujillo recibió como premio del certamen una cámara fotográfica para que, afirmó la concejal, continúe con el desempeño de esta labor con la que proyecta de una forma tan importante al municipio iliturgitano.



LAURA PLAZA

GANADOR. *Antonio Trujillo y Encarna Camacho, durante la entrega.*

Una cita para "educar" sobre el ámbito de la sostenibilidad

El Día Mundial del Medio Ambiente se celebrará con numerosas actividades

LAURA PLAZA

La concejal de Medio Ambiente del Ayuntamiento de Andújar, Candela Fuentes, presentó la programación de actividades que desarrollarán desde su área para la celebración del Día Mundial del Medio Ambiente. Será un total de cinco iniciativas, que se extenderán entre el día 29 de este mes y el 5 de junio. "Son jornadas que se enmarcan dentro del programa de educación ambiental 2018. Es un programa que realizamos todos los años con los colegios, y además este año hemos querido sacar una parte al resto de vecinos", apuntó la concejal.

"Estas actividades, además de lúdicas y educativas, lo que pretenden es concienciar a vecinos y ciudadanos que participen en ellas de la responsabilidad que todos tenemos frente a la protección y conservación del medio ambiente y la importancia de este para nuestra vida", agregó Candela Fuentes.

La primera actividad, que se realizará el martes 29, será un taller de nobotánica sobre la creación de cremas y jabones naturales. Esta acción se desarrollará en el Cercado del Ciprés. Al día siguiente, a partir de las 19:00 horas, se celebrará un sendero interpretativo del paisaje. "A través de una caminata se contará la importancia de nuestro paisaje y las características del mismo", indicó Fuentes. El punto de encuentro será la estación de autobuses de Andújar. Ya el jueves, día 31, se hará una jornada de cine ambiental en la que se reproducirá la película "Una verdad muy incómoda". Tendrá lugar en Cines París, a las 20:00 horas, y tiene un aforo limitado de unas 240 plazas aproximadamente. Estas actividades estarán abiertas a todo el público, pero será necesaria la inscripción previa para participar en ellas y poder conocer, así, el número de afluencia.

Todas las personas que quieran apuntarse para participar en alguna de estas propuestas lo tendrán que hacer a través del correo electrónico y del teléfono habilitados para el programa de educación ambiental y que aparecen en los carteles sobre la actividad. La concejal de Medio Ambiente anima a la población a que participe en estas actividades. Fuentes también destacó: "Estamos abierta a sugerencias para todos aquellos que tengan algo que aportar".



PRESENTACIÓN. *La concejal Candela Fuentes muestra el cartel con la programación de las actividades.*

El fin de las jornadas es concienciar sobre la responsabilidad en la protección ambiental

El lunes, 4 de junio, se celebrará un taller de etnobotánica sobre consumo responsable. Esta actividad la realizarán los alumnos del CEIP Cristo Rey. Con vistas a la jornada siguiente, Día Mundial del Medio Ambiente, se representará la obra teatral "SOS Plantea" por parte de la compañía "Esphera Teatro", en el Teatro Principal. En esta actividad también participarán centros escolares locales.

DÍA DE LA CIUDAD

Alfarería tradicional "importada" de Alemania

Con motivo del día de la ciudad, la Casa de la Cultura acogió la presentación de "Las Alcarrazas de Andújar". Este documento lo realizó la profesora alemana Ilse Schüzt, fundadora de la Asociación de Ceramología y directora del Museo de Alfarería de Agost, Alicante. Los encargados de presentar el libro fueron el concejal de Cultura, Juan Lucas García, y el profesor y escritor local, Alfredo Ybarra. El autor definió a Schüzt como "una gran experta de cerámica alemana, portuguesa y española".

La investigadora, en una visita a un museo francés, descubrió piezas de cerámica que provenían de Andújar. Estas obras acabaron en Francia en el siglo XIX, durante la desamortización de Mendizábal. Unos expertos franceses viajaron a la Península a comprar obras de arte en España. "Una persona interesada en la cerámica les pidió específica de España", subrayó Ybarra.

El Ayuntamiento promovió la publicación del libro. El concejal destacó el "orgullo" de poder tener un documento como este. También destacó el alto nivel de la investigación. Las actividades culturales por la celebración del día de la ciudad continúan, mañana, también en la Casa de la Cultura, con una proyección de documentales. El visionado arrancará a las 19:00 horas, con "Andújar 4 Estaciones", cuya realización y fotografía corrió a cargo del productor cinematográfico Antonio P. Pérez. Y después, "Andújar en los años 40".

Deslumbrante Reina de "Capuchinos"

La procesión de la Divina Pastora pone fin a su celebración

Las fiestas de la Divina Pastora terminaron su programación de actividades con la procesión de la imagen por las calles de su barrio. Las propuestas en su honor arrancaron con el convite de banderas y el pregón, a cargo de Manuel Barea, un acto que tuvo lugar el pasado domingo. Además, el fin de semana se realizó la tradicional verbena en la avenida Plaza de Toros. La asociación de vecinos La Pastora impulsó distintas actividades en los días de la verbena, como muestras de bailes de flamenca.

La imagen de la Divina Pastora se encuentra en la iglesia a la que da nombre, situada junto a los arcos de la Corredera Capuchinos. Este año, se procedió al "estreno" de la Virgen, pues fue restaurada con la aportación de sus fieles. Con ese trabajo se descubrió que la talla es más antigua de lo esperado, siendo del siglo XVIII. Además, se descubrió que tenía cinco capas de pintura. El párroco de su sede canónica, Nicolás Velazco, celebró que, actualmente, son más de cien los hermanos de la Pastora.

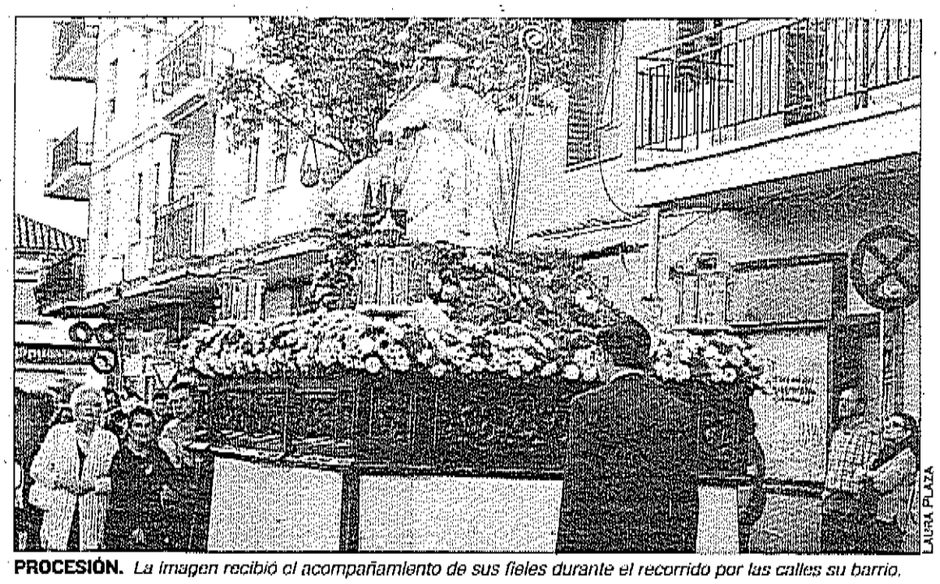

PROCESIÓN. *La imagen recibió el acompañamiento de sus fieles durante el recorrido por las calles su barrio.*





LAURA PLAZA

CELEBRACIÓN. *Francisco Huertas iza la bandera del municipio en la Plaza de España. A la derecha, los galardonados durante el acto institucional en el Teatro Principal por el Día de la Ciudad.*

Gran lluvia de reconocimientos

El Ayuntamiento reconoce la labor de Olga Hueso, Ana Moya y Antonio Requero

LAURA PLAZA

Los iliturgitanos celebraron, por segundo año consecutivo, el Día de la Ciudad de Andújar. Esta fiesta se realizó, por primera vez, el pasado 2017, cuando el Ayuntamiento aprobó, en sesión plenaria, festejar esta cita que recuerda que ese mismo día, pero del año 1446, Juan II otorgó el título de ciudad a Andújar. Por esta razón, el alcalde, Francisco Huertas, señaló: "Celebrar este encuentro fue una decisión que se tomó en la comisión de presidencia. En ella, considerábamos, y además desde hace un tiempo, que era preciso hacerlo por varias razones, como tener un día dedicado a nuestra ciudad. Así, intentamos trasladar mensajes positivos acerca de nuestra identidad en la trayectoria de muchos hombres y mujeres que hacen que el nombre de Andújar llegue lejos y promocionen permanentemente nuestra ciudad". Las actividades para esta conmemoración comenzaron con el izado de la bandera del municipio en la Plaza de España, frente al Ayuntamiento —función que realizó el alcalde—, y continuaron con el himno de la ciudad de fondo. Junto a Huertas estuvieron representantes de la Corporación Municipal, además de los vecinos que se acercaron a formar parte de esta cita junto a algunos colectivos.

Huertas subrayó una de las razones de la celebración de este día: "A veces nos centramos, exclusivamente, en los aspectos negativos que tiene nuestra tierra, y es muy importante poner el acento en tantas otras positivas que han hecho que Andújar, a lo largo de su historia, evolucione a pesar de que por aquí han pasado distintas civilizaciones a lo largo de los siglos. Así, hemos mantenido un lugar predominante en la provincia de Jaén".

Continuando con las actividades, por la tarde realizaron un acto institucional en el Teatro Principal, donde se impusieron medallas corporativas a la X legislatura. También se hizo entrega de una serie de reconocimientos a particulares y colectivos. "Ellos se sienten orgullosos de dónde son, y trasladan esa forma de ser y de sentir que tenemos los andujareños a cada una de las facetas de su vida y a su trayectoria", destacó el alcalde.

Andújar celebra el Día de la Ciudad y recuerda a quienes llevan su nombre por el mundo

El primer reconocimiento fue para la actriz y cómica Olga Hueso, a la que el alcalde describió: "Es una persona que siempre ha llevado a gala ser de Andújar". Hueso participó en numerosas obras de teatro, como la de "Mamma Mía", y también estuvo en series de televisión como "El secreto de Puente Viejo", "Arrayán" o "Los Protegidos". Seguidamente, se reconoció el trabajo de la modelo internacional Ana Moya. Sobre ella, Huertas explicó: "Su profesión le ha permitido llevar el nombre de Andújar a múltiples lugares en un sector complicado".

También se reconoció la trayectoria del empresario Antonio Requero, quien comenzó su relación con Andújar a finales de los años 80. "Es una persona que siempre ha tenido una visión del futuro del desarrollo de la ciudad, y lo ha demostrado con sus proyectos, sin perder su sencillez y humildad", señaló el alcalde del empresario. También recibió un reconocimiento Transportes Morata, que se encargaron del servicio urbano del municipio de 1980. Sobre la empresa, el alcalde recordó: "Han sido más de treinta años vinculados al servicio del transporte urbano en la ciudad de Andújar". No faltó premiar a la comunidad educativa iliturgitana, reconocimiento "más que merecido", subrayó Huertas, quien no olvidó que, este año, la Junta de Andalucía le otorgó el "Educaciudad". Dentro del ámbito de la ayuda humanitaria, destacó Jesús Buena, actual cooperante internacional de las Naciones Unidas en Sudán del Sur. Sus andanzas comenzaron en la asamblea local de Cruz Roja, con tan solo 15 años. "Es una persona que desde los inicios de su carrera profesional siempre estuvo vinculado a organizaciones no gubernamentales en países en vía de desarrollo", explicó Huertas.

El último reconocimiento recayó sobre el deportista de alto nivel, Miguel Ángel Martínez Tajuelo. "Ha demostrado que se pueden superar todas las dificultades y llegar a lo máximo en el campo del deporte, llegando a ser olímpico", señaló el regidor. Actualmente, Martínez posee 18 medallas entre los 3 juegos paralímpicos en los que participó.

Un convenio para ayudar a los niños que tienen dificultad en el lenguaje

Montilla Bono y Afemac se benefician de unas ayudas económicas

La Fundación Caja Rural Jaén firmó el convenio de "Rural Solidaria 2018" con las asociaciones Montilla Bono y la Asociación de Familiares y Enfermos Mentales de Andújar y Comarca (Afemac). En la firma estuvieron presentes el director de la Caja Rural de Andújar, Pablo Arroyo; la presidenta de Afemac, María José Barragán, y la administrativa de Montilla Bono, María Dolores Gallardo. Esta última explicó que, con este convenio, realizarán una escuela para padres y familiares con niños de atención temprana, y añadió: "En la asociación hay muchos niños de hasta 6 años que tienen necesidades de lenguaje. Con este taller pretendemos indicar, dar pautas y conocimientos a los padres para que, fuera de los tratamientos que se les dan en la asociación, puedan, durante su vida cotidiana, seguir con el mismo trabajo que se hace dentro de los tratamientos".

La presidenta de Afemac subrayó que ellos usarían esta ayuda, y dijo: "Es para pagar, en parte, los sueldos que necesitamos para que funcione nuestra asociación y poder dar todos los servicios que precisan nuestros usuarios". Barragán, por su parte, subrayó: "Trabajamos todos los días de todos los meses del año, de lunes a viernes". Igualmente, Arroyo afirmó: "La Fundación Caja Rural Jaén lleva ya diez años patrocinando este tipo de ayudas económicas con muchas asociaciones en el ámbito provincial. Y aquí, en Andújar, son casi ya una decena las entidades que ya han firmado con nosotros".



LAURA PLAZA

FIRMA *Pedro Arroyo, María Dolores Gallardo y Marisa Gallego.*

DÍA MEDIO AMBIENTE

Excursiones, talleres y rutas en el río por kayak

Con motivo del Día Mundial del Medio Ambiente, Ameco realizó una programación con algunas actividades entre los días 2 y 5 de junio. La primera, que se realizará el 2 de junio, será en la estación de autobuses, comenzando a las 10:00 horas, y terminando sobre las 18:00 horas. Tendrá lugar la apertura de la exposición "Descubre la Naturaleza", y obras fotográficas y pictóricas, realizadas por Ángel España y Manuel Millán. También se hará la exhibición de reciclaje "Aprovechamos todos". Para culminar las actividades de este día, se desarrollarán talleres de sostenibilidad e innovación social, por Benito Agenjo, y de cultivo de huertos urbanos. Estas iniciativas son gratuitas.

Al día siguiente, se celebrará un itinerario en kayak por el río Guadalquivir a la altura del municipio andujareño. El punto de encuentro para realizar esta actividad será el Puente Romano. El precio de este recorrido será de 6 euros, y requiere de reservas. El lunes 4 de junio, en la Plaza de la Constitución, realizarán actividades en horario de mañana, así como talleres de insectos y de reciclaje de comederos para aves. También harán una muestra de huellas de fauna y cajas nido, y la actividad "Dibujando la naturaleza".

Y el día grande, día de la celebración, realizarán actividades para escolares, con talleres de consumo responsable, sobre huella hídrica y de reciclaje, titulado "Las tres erres". Además, habrá una visita al huerto urbano de la asociación que tienen en la Estación de Autobuses.

Resultados "muy positivos" en los presupuestos de 2017

El concejal de Presidencia, Pedro Luis Rodríguez, hace un balance del año

LAURA PLAZA

El concejal de Presidencia, Pedro Luis Rodríguez, informó de la liquidación del presupuesto del ejercicio de 2017 y explicó: "La liquidación del presupuesto es un documento técnico elaborado por la parte económica del Ayuntamiento, el interventor y la tesorera. Se manda a la Cámara de Cuentas, donde se supervisa". Así, Rodríguez subrayó que obtuvieron resultados "positivos" y que esta liquidación "marca historia". En esta línea, hizo especial hincapié: "Es la primera vez que el remanente de tesorería es positivo con 1.227.500,03 euros", anunció el concejal de Presidencia, quien también ofreció otros datos, como el resultado presupuestario, que fue de 6.535.864,34 euros. Por ello, Rodríguez puntualizó que este resultado hace referencia a la diferencia entre lo que se ha ingresado y lo que se ha gastado. En el ahorro bruto y el neto, el concejal señaló que también fueron positivas.

"Seguimos reduciendo la deuda con las entidades bancarias. Concretamente, en el año 2017, hemos llegado a amortizar casi dos millones de euros", apuntó Rodríguez. El porcentaje de endeudamiento fue de 81,67 %, por lo que recordó que el límite de endeudamiento de las corporaciones locales está en el 110%. El concejal subrayó otro dato importante que recalcó, como el dinero que el Ayuntamiento paga de intereses a los bancos. Rodríguez detalló: "Nosotros, desde que llegamos al Gobierno, empezamos a refinanciar la deuda". También redujeron el periodo medio de pago a los proveedores y recordó que en 2015, tenían de media 143 días; en 2016, de 109,07 días, y en el 2017, se redujo a los 73,47 días. "Las empresas que suministran al Ayuntamiento, cobran antes. Por lo tanto el Ayuntamiento puede conseguir mejores precios. Porque un proveedor sabe que va a cobrar en 60, 70 u 80 días, te pone precios distintos a cuando cobra a los dos años, como ocurría antes", explicó el concejal.


PRESUPUESTOS. *El concejal de Presidencia, Pedro Luis Rodríguez.*

Pedro Luis Rodríguez recordó el compromiso que tienen desde el gobierno municipal con los ciudadanos: "Queremos reducir la deuda del Ayuntamiento. Cuando llegamos al Gobierno nos encontramos una situación mala económicamente, una gran deuda. Pero algo en lo que hemos insistido mucho es en no reducir la deuda a costa de nuestros vecinos".

El concejal señaló lo que entiende como "gestión eficiente, y describió: "La gestión eficiente del Gobierno es negociar la deuda, ir reduciéndola, no endeudarse más, y ese dinero que se paga a los bancos, que provienen de los impuestos de los ciudadanos, los podemos utilizar en beneficio de la ciudad". El concejal de Presidencia también dijo: "En los últimos años, en el Gobierno municipal, estamos consiguiendo, además, más dinero de otras administraciones públicas, lo que nos permite ofrecer más servicios a la ciudadanía y mejorar las infraestructuras de la ciudad". En tres años, el equipo de Gobierno consiguió más de 11 millones de euros para realizar inversiones en Andújar. Así, Rodríguez enumeró algunos de los proyectos que realizarán con esta inversión, y destacó los fondos Edusi que consiguieron desde el Gobierno Central.

Comienza la séptima edición de la Ruta de los Patios y Plazas 2018

Alberto de Paz, de "Got Talent España", abrirá el encuentro

Hoy comienza la "VII Ruta de los Patios y Plazas Ciudad de Andújar 2018". "El Ayuntamiento de Andújar, desde el área de Cultura, quiere vincular el patrimonio musical con la riqueza monumental de la ciudad con esta simbiosis de ambos productos culturales", explicó el concejal del área, Juan Lucas García Cámara, quien añadió: "Desde la primera edición de este programa, siempre se ha apostado por las agrupaciones locales, y la variedad musical".

En esta edición, sin embargo, se contará con la presencia de músicos de recorrido nacional e internacional. Así, abrirá la ronda de conciertos el pianista Alberto de Paz, subcampeón de "Got Talent España", que dará el concierto "Banda sonora de tu vida" en la Plaza de Santa María. Y el próximo 31 de mayo, tendrá lugar el concierto de mujeres compositoras, a cargo de las hermanas Ballestero Navarra en la Plaza Arzobispo Monseñor Estepa. Para comenzar el mes de junio, el encuentro será en el patio interior del Ayuntamiento, con el recital para flauta y guitarra de Claudi Arimany y Javier García Moreno. El jueves 14 de junio, en la Plaza Beato Marcos Criado, se dará un concierto de ópera y música española, que realizarán Luis Fernández al clarinete; y Jorge Gijón al piano. Y el 21 de junio, en el Altozano de la Marquesa, estarán los saxofonistas Rubén Caballero y Raimundo Jiménez. Cerrará esta séptima ruta el violinista Alejandro Violín-Live, en el patio interior del Palacio de los Niños de don Gome.



RUTAS MUSICALES. *El concejal de cultura, Juan Lucas Rodríguez.*

Homenaje a toda una vida por y para la educación

Isabel García, primera profesora del IES Nuestra Señora de la Cabeza, dará nombre a la biblioteca del centro



LAURA PLAZA

RECONOCIMIENTO. *Isabel García, en el centro, con autoridades, tras el descubrimiento de la placa con su nombre.*

LAURA PLAZA

Fue la primera mujer en ejercer la docencia e integrar el, también, primer claustro del centro Nuestra Señora de la Cabeza de Andújar. Proviene de la provincia de Cádiz, pero se fue a Sevilla, con diez años, a estudiar. Luego, por amor, acabó en el municipio andujareño a finales de los años 50. Entre las distintas funciones que realizó a lo largo de su trayectoria dentro del centro, fue la encargada de la catalogación de la biblioteca. Recibió el título de directora honorífica y, además, se le puso su nombre a una calle de la ciudad. Por todo ello, Isabel García fue elegida para formar parte de la historia de la biblioteca del IES Nuestra Señora de la Cabeza.

En el acto en su honor estuvieron la delegada de Educación de la Junta, Yolanda Caballero; el alcalde de Andújar, Francisco Huertas; la edil de Educación, Alma Cámara, y el director del centro, Francisco Toribio. "Desde la Junta de Andalucía estamos apostando por visibilizar y darle vida a un proyecto que se llama bibliotecas con nombre de mujer. En nuestra provincia son más de cien los centros que están interesados y 51 han puesto ya el nombre de mujeres que han sido muy significativas desde el punto educativo y cultural", señaló Yolanda Caballero.

Por su parte, Francisco Toribio indicó: "Con este acto nuestro instituto quiere dar un homenaje a todas las mujeres que, por ciertas razones, han estado en el anonimato durante mucho tiempo pese a tener una trayectoria encomiable. Este es nuestro granito de arena para premiar a esta mujer". El alcalde de la ciudad felicitó al centro por la iniciativa: "Creo que es muy bonito que las bibliotecas tengan el nombre y el apellido de una persona que ha sido tan entrañable para un colectivo y durante mucho tiempo". Además, la concejal Alma Cámara señaló: "Es un día importante también para la ciudad de Andújar porque se trata de un ejemplo a seguir como mujer y luchadora, en una época en la que no eran tiempos fáciles para las mujeres. Y ella supo andar esos obstáculos y salvarlos todos."

Durante el acto en homenaje a Isabel García, alumnos del centro interpretaron piezas musicales al clarinete y al violín. Además, se leyeron los poemas ganadores de los certámenes celebrados durante este curso escolar, en el que también participó el profesorado. El hijo de la protagonista, que también fue profesor del centro, Luis Pedro Pérez, realizó una semblanza de la vida de la reconocida.



Consumo mixto (l/100km) / Emisiones de CO_2 (g/km) – Gama SUV: 3,9 – 7,9 / 102,0 - 152,0.
PVP recomendado en Península y Baleares. Oferta válida desde el 01/05/2018 hasta el 03/06/2018, para particulares que entreguen un vehículo usado propiedad del comprador y hayan ostentado derechos de propiedad sobre dicho vehículo usado durante los últimos 12 meses anteriores a la matriculación del nuevo vehículo Opel y unidades financiadas bajo la marca Opel Financial Services a través de Banca Cetelem S.A.U. IVA, transporte y Operación Promocional incluida. Importe mínimo de 10.300€. Plazo mínimo: 60 meses. Permanencia mínima: 36 meses. PVP: 13.900€. Entrada 3.900€. Importe solicitado: 10.000€. Importe total financiado: 10.300€ (incluida comisión de formalización de 3%: 300€). Importe mensualidad: 60 cuotas de 213,76€. Importe total adeudado: 12.828,60€. Precio total a plazos: 16.725'60€. TIN: 8,99%, TAE: 10,75%. Financiación sujeta a estudio y aprobación por parte de la entidad de crédito. Gastos de matriculación no incluidos. PVP recomendado para el cliente que no financie 15.201,96€. Oferta de Gama X «incluida» en Opel Crossland X Selective 1.2 60kW (81 cv). Modelos visualizados: Crossland X Excellence, Grandland X Excellence y Mokka X Excellence (con equipamiento opcional en todos los modelos). Equipamientos opcionales disponibles según versiones y acabados. Las imágenes y la información mostradas pueden no reflejar las últimas especificaciones del fabricante, los colores pueden variar, las opciones y/o accesorios pueden aparecer a un coste. Consulte condiciones de la oferta en su concesionario Opel. AppleCarPlay™ es una marca registrada de Apple Inc. Android Auto™ es una marca registrada de Google Inc.



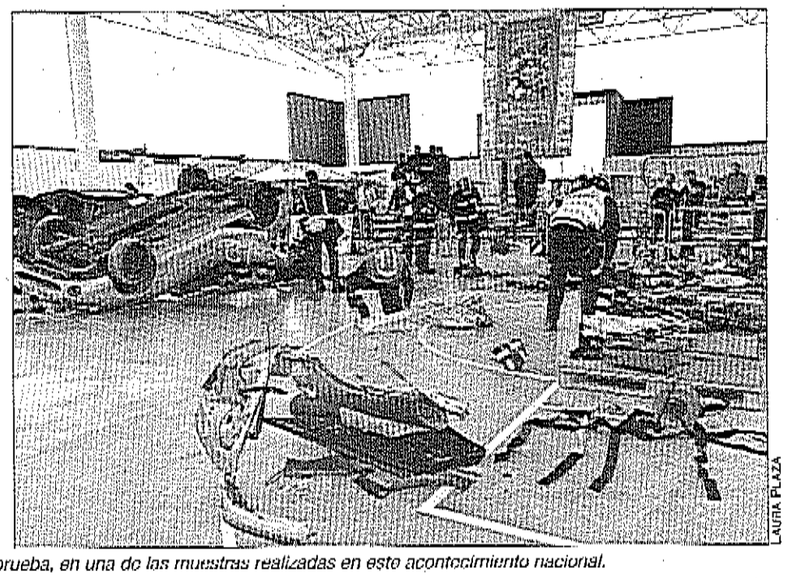

LAURA PLAZA

CAMPEONATO DE RESCATE. *Un grupo de bomberos observa a sus compañeros durante la prueba, en una de las muestras realizadas en este acontecimiento nacional.*

Reunión de bomberos del mundo

La ciudad acoge el tercer Campeonato de Rescate en Accidentes de Tráfico

LAURA PLAZA

El pabellón ferial de Andújar acogió el III Campeonato de España de Rescate en Accidentes de Tráfico. El acontecimiento fue organizado por el Parque de Bomberos del municipio y la Asociación de Rescate en Tráficos y Emergencias, ARTE. Comenzó el pasado miércoles con la inauguración en el Palacio de los Niños de Don Gome. En el acto de presentación se contó con las ponencias del jefe de Servicio de Protección Civil de la Delegación del Gobierno de Jaén, Juan Olivares Tello, y del jefe provincial de Tráfico, Juan Diego Ramírez Llorente.

Las maniobras que los agentes participantes realizaron en el pabellón se prolongaron hasta hoy. En esta tercera edición hubo 12 equipos, de los que 10 vinieron de todo el territorio español, uno de Estados Unidos y otro de México. El alcalde de Andújar, Francisco Huertas, señaló sobre este campeonato: "Nos lo planteamos como un objetivo después de que el equipo de Andújar participara el año pasado en Lanzarote".

El dirigente describió que para la realización del encuentro se llevaron a cabo dos líneas de actuación "porque se trata de un evento que tiene una trascendencia también para la ciudad a nivel promocional". "Evidentemente hemos tenido que acoger a más de cien personas durante el desarrollo de la competición y eso es una línea estratégica del equipo de Gobierno, que intenta organizar acontecimientos con una determinada dimensión y un impacto económico en la ciudad", agregó el alcalde como primer punto.

Por otro lado, dijo: "Esto es un verdadero entrenamiento, todo un pleno proceso de aprendizaje para que los bomberos de Andújar, en concreto, y todos los participantes se sometan a una serie de pruebas en unas condiciones controladas, donde se les intenta poner al límite y ellos necesitan actuar de la forma más profesional posible". Huertas explicó que esta actividad les sirve de recurso preventivo, y destacó: "Tengo que reconocer que, en concreto, los profesionales del Parque de Bomberos de Andújar están preocupados en mejorar su formación y su profesionalidad". Respecto a la participación extranjera, el mandatario local destacó que permite también la evaluación conjunta y un aprendizaje compartido.

Doce equipos, diez de ellos nacionales y dos extranjeros, se dieron cita en el municipio

El jefe del Parque de Bomberos de Andújar, Juan Cámara, recordó: "Desde el año pasado, cuando volvimos del campeonato celebrado en Lanzarote, estamos trabajando en la materia. Un año entero en el que hay que preparar muchísimas cosas, no solo las infraestructuras, también aspectos con los proveedores y los equipos". Así, el agente agregó: "Llevas trabajando todo un año, pero hasta que no empiezas a ver esto montado no te pones a respirar".

Juan Cámara explicó que el fin más importante de los bomberos no es ganar sino aprender unos de otros. Y es que este campeonato permite a los equipos extranjeros conocer cómo se trabaja en España, pero, a la vez, dentro del territorio nacional. Así, se puso como ejemplo que en esta cita participan agentes de Jaén, Linares y Andújar. "Como todos estamos aprendiendo a trabajar bajo unos mismos protocolos y una misma forma de funcionar, si algún día coincidimos en la carretera, que vamos a coincidir en muchas ocasiones, vamos a trabajar y funcionar de la misma manera", destacó el jefe del Parque de Bomberos de Andújar. Por ello, añadió: "Lo importante es la satisfacción del deber cumplido, que es lo que buscamos con nuestro trabajo".

Cabe recordar que, además de las actividades del campeonato, durante los días que estuvieron los bomberos se ofrecieron visitas turísticas. La encargada de realizarlas fue la Asociación Amigos del Patrimonio, que dio a conocer a los agentes los puntos más emblemáticos del casco histórico local.

Recuperan material de pesca robado que estaba valorado en 23.000 euros

Agentes de la Policía Nacional detuvieron a dos sospechosos

Dos jóvenes fueron detenidos por la Policía Nacional en Andújar por robar, presuntamente, en un almacén de material de pesca. Uno de los dos arrestados es menor de edad y se le acusa de ser el ejecutor directo de la sustracción de los objetos, mientras que el otro joven era el encargado de vender la mercancía a un precio más bajo que el comercial. Los agentes recuperaron gran parte de los objetos robados, cuyo valor total supera los 23.000 euros.

Durante la investigación, la Policía Nacional encontró en el almacén indicios de forzamiento en las puertas y ventanas. Durante la indagación, encontraron una puerta colindante con un patio interior que no poseía cerradura y, por lo tanto, ofrecía fácil acceso al lugar. Las sospechas de los investigadores se centraron en un vecino, menor de edad, que presuntamente podía entrar desde su propia vivienda fácilmente. La venta de los productos robados, tarea de la que se encargaba el otro arrestado, se llevaba a cabo por medio de un grupo de la red de mensajería instantánea WhatsApp. Así, a través de este medio, contactaron con un reducido grupo de aficionados a la pesca para dar salida a lo robado. Los agentes de la Policía Judicial consiguieron recuperar gran parte del material sustraído, presuntamente, por los dos arrestados. Pese a ello, las investigaciones continúan con el fin de rescatar el resto de artilugios que fueron ya "colocados" por los supuestos artífices. Entre las piezas recuperadas hay cañas y anzuelos.

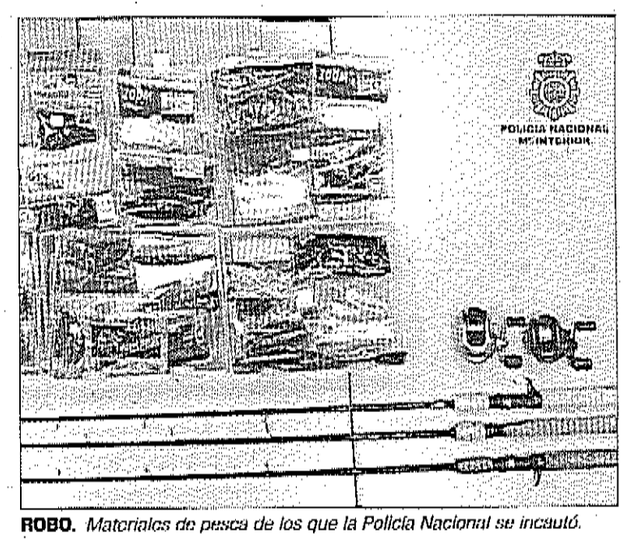

ROBO. *Materiales de pesca de los que la Policía Nacional se incautó.*

El valor de la lactancia en el programa del centro de salud

Comienzan las quintas Jornadas de Participación y Promoción Sanitaria

LAURA PLAZA

La quinta edición de las Jornadas de Participación Ciudadana y Promoción de la Salud se celebran hasta el 1 de junio bajo un precepto claro, la idea de la alimentación saludable. De este modo, algunas actividades se enfocaron en la importancia de la lactancia.

Rosa Armijo, presidenta del Comité de Lactancia del Centro de Salud Virgen de la Cabeza, explicó: "Llevamos trabajando desde hace cuatro o cinco años en la promoción de la lactancia materna para convertir nuestro centro de salud en un centro IAM". Este título lo otorga la Organización Mundial de la Salud y Unicef a los centros que demuestran las buenas prácticas para la promoción de la lactancia. Para esto, realizaron un vídeo en el que distintas mujeres hablaban de su experiencia y de los beneficios de la lactancia. Además realizaron un photocall, "con el que se pueden hacer una foto y subirla a las redes para difundirlo". "Es una forma de enganchar a la gente joven, porque el idioma que entienden ellos es el del intercambio de imágenes por las redes", señaló Armijo.

Esta actividad la realizan en conjunto con el grupo de apoyo a la lactancia "Amar con M". Al respecto de las actividades, la presidenta del Comité de Lactancia subrayó: "Se pretende llevar la promoción de salud a todas las capas de nuestra sociedad". Sandra Gallardo, presidenta de "Amar con M", apuntó: "Nosotras nos reunimos el primer jueves de cada mes, de 17:00 horas a 19:00. Nuestro objetivo fundamental es promocionar la lactancia materna". Sandra Gallardo explicó que en el hospital, cuando nace un bebé, se le ofrece a la madre el contacto de esta asociación, al igual que los pediatras. "Es fundamental tener información los primeros días, e incluso el primer mes del bebé. Se tienen muchas dudas, hay muchos mitos... Y si no estás bien informada, al final corre su peligro", afirmó la presidenta de la asociación.

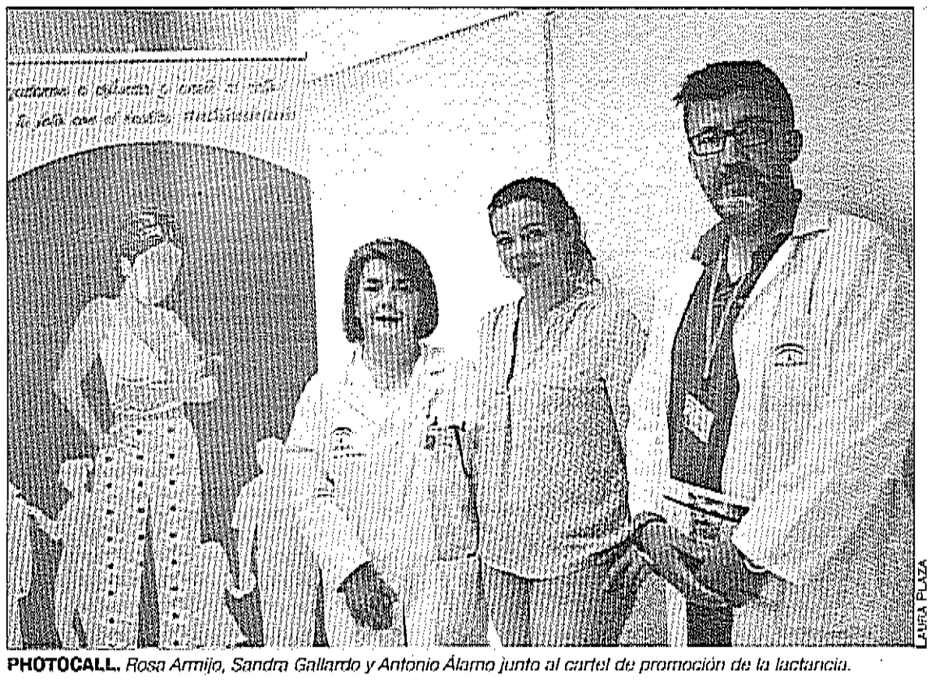

PHOTOCALL. *Rosa Armijo, Sandra Gallardo y Antonio Álamo junto al cartel de promoción de la lactancia.*

Antonio Álamo, responsable del Área de Cuidados del mismo centro, señaló que, con estas jornadas, se pretende de "llevar a la población nuestro espacio de salud a la máxima expresión". "Se trata de convertir estos espacios en espacios compartidos con la ciudadanía", dijo. Antonio Álamo señaló que realizan muchas actividades: "Compartimos temas importantes, de difusión, y sobre todo experiencias que nos ayudan a mejorar a todos, que van desde la realización de actividades al aire libre, tipo baile de salón o caminatas y la participación con escolares para la promoción y prevención de accidentes". Enumeró otras acciones, como las reuniones con la Asociación del Alzhéimer, "donde tratamos, junto con ellos, de promocionar los primeros cuidados, atención al anciano, saber cuándo debemos de estar alerta ante determinados signos". Destacó que otro de los pilares de esta edición es la lucha contra el tabaquismo. Álamo apuntó: "Fuimos acreditados con la medalla de plata como centro libre de humo y centro que lucha contra el tabaquismo, este mal endémico de la sociedad, y que provoca tantas enfermedades y tanta muerte". Así, demuestra la firme apuesta por la salud de la ciudadanía de Andújar.

"RUTA PATIOS Y PLAZAS"

Alberto de Paz ofrece el concierto de nuestra vida

El pianista Alberto de Paz comenzó la séptima edición de la "Ruta de los Patios y Plazas Ciudad de Andújar". El punto de encuentro fue la plaza de la Iglesia de Santa María, bajo el título de "Banda sonora de tu vida". Allí, ofreció un repertorio de canciones de series conocidas, en la que mezcló humor y música. Al inicio del concierto se mostró algunos de los programas televisivos en los que Alberto de Paz participó. El próximo encuentro de esta ruta musical será el jueves 31 de mayo, con el "Concierto de Mujeres compositoras", que realizarán las hermanas Ballesteros Navarra, en la plaza Arzobispo Monseñor Estepa.

De la "Ruta de Patios y Plazas", el concejal de Cultura, Juan Lucas García Cámara señaló: "Este programa es un elixir para los sentidos porque conjuga el paisaje patrimonial de nuestra ciudad, y ofrece nuestros patios y plazas, con la música y la belleza nocturna de la primavera en Andújar". Así, se trata de una mezcla entre la música, y el patrimonio.



Alberto de Paz en el concierto.

Muestra del legado patrimonial de los jesuitas en la provincia de Jaén

Padro Galera fue encargado de la amplia explicación

Pedro Galera Andreu, catedrático de Historia del Arte de la Universidad de Jaén y del Consejo del Instituto de Estudios Giennenses ofreció la conferencia: "El legado patrimonial de los jesuitas en la provincia de Jaén". "No fue de las órdenes más numerosas de Jaén", explicó Galera. "Pero sí son muy importantes, tanto por la magnitud que tenían sus edificios en las ciudades, que ocupaban manzanas enteras prácticamente. Así como por la calidad de su arquitectura", afirmó el catedrático. Esta congregación "fundaba colegios, y su misión fundamental era educativa". Estaban bajo la "protección de la aristocracia", expuso Pedro Galera Andreu. Destacó, además, que los jesuitas "no eligen una ciudad con menos de 10 mil o seis mil habitantes, por menos de eso no se instalan".

En cuanto al patrimonio de la congregación, "es prácticamente inexistente, puesto que fueron expulsados en el siglo XVIII, todos sus bienes inmuebles pasaron a otras órdenes o a manos del poder civil". Enumeró algunos edificios de la provincia. "El más completo, es el Jaén. Hoy transformado en Conservatorio. Otros importantes son el de San Ignacio de Baeza, y el de Andújar", subrayó. Esta exposición la realizó el Instituto de Estudios Giennenses, en colaboración con el Ayuntamiento de Andújar. Enrique Gómez, consejero de número del IEG , fue el encargado de la presentación de la exposición. También les acompañó José Luis Chicharro, Consejero de Número del IEG.



EXPOSICIÓN. *Enrique Gómez, José Luis Chicharro y Pedro Galera.*

UN TRABAJO DE MANERA CONJUNTA

Aunque la reunión estuvo enfocada hacia los jefes de la Policía Local, se destacó que en los accidentes participan otros agentes, como son bomberos y sanitarios. El fiscal jefe Luis Carlos Rodríguez aseguró que estos profesionales no deben de dar una imagen de descoordinación entre ellos. Dijo que aunque cada uno opera en su parcela profesional "tienen que remar en la misma dirección".



LAURA PLAZA

CHARLA. *Jefes de la Policía Local de distintos municipios de la provincia de Jaén en la reunión de coordinación de seguridad.*

La coordinación es prioritaria

Reunión de seguridad vial con policías locales procedentes toda la provincia

LAURA PLAZA

El concejal de Seguridad Ciudadana, Jesús del Moral, inauguró la reunión de la junta de coordinación de seguridad vial, que se celebró en Andújar. El edil señaló que el objetivo principal era optimizar las intervenciones en la materia en las diferentes instituciones que estamos implicadas. Del Moral subrayó la importancia de esta conexión entre los distintos cuerpos que intervienen en esta materia y también expuso el papel de la Fiscalía de Andalucía de Seguridad Vial, a través de la junta de coordinación, como "órgano de consulta, asesoramiento". El responsable explicó que con esta cooperación, además de ayudar en el momento de la actuación, sino también podrá servir de forma posterior. "Cuando hay alguna actuación, que requiera la intervención de los órganos judiciales, para que esta esté lo mejor coordinada y protocolizada por parte de todos los cuerpos de seguridad que intervienen en la emergencia", dijo. Asimismo, afirmó que se siente "muy satisfechos" de que las jornadas se realicen en Andújar. Y que con ellas espera la "mejora de la actuación" y de los servicios que presten a los ciudadanos.

En estas jornadas estuvo presente Luis Carlos Rodríguez, fiscal Jefe de Seguridad Vial de Andalucía, Ceuta y Melilla. Destacó el trabajo en paralelo con el III Campeonato de España de Rescate en Accidentes de Tráfico. "Por ello quería hacer coincidir la junta de coordinación de la Policía Local con esta actividad", afirmó el fiscal jefe. Rodríguez recordó que en un accidente de tráfico, intervienen bomberos, sanitarios, policías locales y guardias civiles. "La coordinación entre los distintos cuerpos que intervienen es fundamental. En primer lugar por la razón básica del ciudadano", señaló el fiscal jefe. Otro aspecto que destacó de la necesidad de esta coordinación: "En el 99 por cierto de estas ocasiones, cuando ocurre, todo esto acaba en un informe de un atestado, encima de la mesa del juez y del fiscal. Y al final nosotros tendremos que resolver si existe o no existe alguna posibilidad, y hasta qué punto". Rodríguez explicó al respecto: "Los que tienen un conocimiento directo de lo que ha ocurrido son los que se encuentran a pie de calle, bomberos, policías, sanitarios. Si el traslado de datos, de la realidad que ellos conocen, hasta la administración de justicia, que puede tardar meses, no es correcta, nuestro trabajo no puede ser bueno. Por lo tanto, como dependemos en gran medida del trabajo de los agentes que están en la calle cumpliendo sus acciones, es imprescindible que exista esta coordinación", manifestó. En concreto, la reunión se realizó para los jefes de la Policía Local de la provincia de Jaén.

Asistencia de más de veinte jefaturas de los municipios en lo que está presente el Cuerpo

El jefe de la Policía Local de Andújar, Miguel Soria, remarcó la "gran participación e implicación" del resto de sus homólogos presentes en la reunión. "Más de veinte jefaturas de los municipios de la provincia de Jaén donde existe el Cuerpo", aseguró, satisfecho con el resultado, Soria.

IGUALDAD Y BIENESTAR

Imagen de las mujeres en el mundo deportivo

Con motivo del Día Internacional de Acción por la Salud de las Mujeres, hoy se realizarán una serie de actividades en el Centro de Iniciativas Sociales de Andújar. Este año, se encuentra bajo el lema "Campeonas invisibles", con el que se da la visión de género cerca de la salud, enfocada en el ámbito del deporte. "Se trata de una perspectiva transversal del bienestar y la prevención, que pretende que refuerce la posición de las mujeres como agentes activos de su propia salud", firma la concejal de Igualdad y Bienestar Social, Josefa Jurado, en el panfleto de actividades de este día. También explica que por cuestiones de género, provocan dificultades a las mujeres para que accedan a determinados recursos deportivos. Y con la programación para la celebración de este día se pretende romper estos estereotipos.

El acto será inaugurado por dicha concejal, a partir de las nueve de la mañana. A continuación, se realizará un encuadre de la jornada por el equipo técnico del Centro Municipal de Información a la Mujer. Justo después, se realizará una charla sobre el Sexismo en los Medios de Comunicación Deportivo. La encargada de darla será la periodista Diana Sánchez, quien fue Premio Carmen Michelena 2016, en Políticas de Igualdad, por su trabajo en este ámbito. Sobre las once de la mañana, harán una actividad práctico-deportiva. Consistirá en la realización de ejercicios de suelo pélvico para la prevención saludable. A cargo del taller de gimnasia estuvieron los Servicios Sociales municipales.

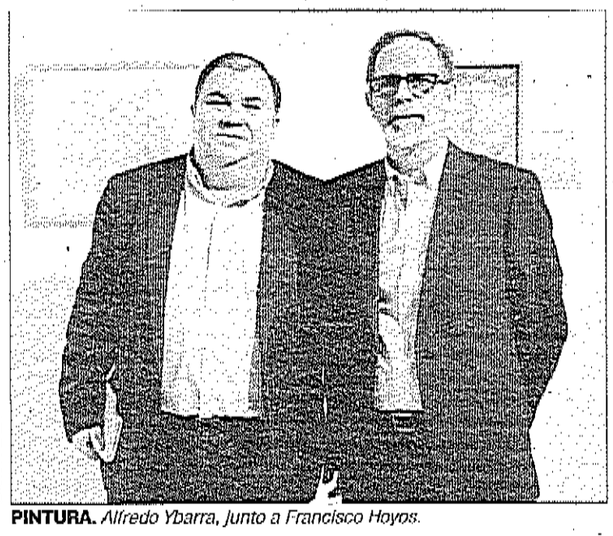

LAURA PLAZA

PINTURA. *Alfredo Ybarra, junto a Francisco Hoyos.*

El ceramista y pintor local Francisco Hoyos estrena "Vanitas y Mitología"

Exposición abierta, hasta el 29 de junio, en la Casa de la Cultura

Francisco Hoyos inauguró la muestra "Vanitas y Mitología" en la sala de exposiciones de la Casa de la Cultura hasta el próximo 29 de junio. Natural de Andújar, es pintor y ceramista, además de poseer la licenciatura de Historia. "Llevo pintando prácticamente toda la vida", afirmó Francisco Hoyos. El artista realizó varias exposiciones, en grupo o de forma individual, a lo largo de toda la provincia. Hay que destacar que creó el cartel para la romería de la Virgen de la Cabeza de 2017.

Respecto de la exposición inaugurada, son una recopilación de óleos sobre madera y papel. Hay composiciones con carácter figurativo. "Vanitas" hace referencia a elementos relacionados con la muerte o con los placeres mundanos y efímeros. Respecto a esto, en sus pinturas representa calaveras, o bodegones. Y, la otra parte del conjunto de cuadros, hace referencia a las obras pictóricas sobre la mitología clásica, los mitos griegos. Por ello, entre las pinturas están Euríinome y Ofión, el Jardín de las Hespérides, o las Yeguas de Glauco, títulos que hace referencia a alguna historia de la mitología griega. Por último, habría que destacar de sus obras la presencia del cuerpo desnudo. El autor señala que esto sirve de "hilo conductor, como precaria y frágil condición del ser humano ante su destino, aunque también como actitud de refuerzo frente al mismo, impúdico yaltivo". En la inauguración de su exposición, se contó con el escritor Alfredo Ybarra, quien habló de la vida y obra de Hoyos.

Un impulso de la Junta para la adecuación de viviendas

El plazo para participar de las subvenciones está abierto hasta el 15 de julio

LAURA PLAZA

El delegado territorial de Fomento y Vivienda de la Junta de Andalucía, José Manuel Higueras, se reunió, en el Ayuntamiento de Andújar, con representantes de la comarca de la Campiña. El objeto de este encuentro fue el de informar sobre la próxima convocatoria de incentivos del Programa de Adecuación Funcional Básica de Viviendas, del Plan Marco de Vivienda y Rehabilitación de Andalucía 2016-2020.

Respecto a la iniciativa, el dirigente expuso: "Es un programa que va indicado, principalmente, a las viviendas de las personas con menor capacidad económica, por un lado, y de movilidad, por otro". Sobre la cuantía económica destinada a este programa, Higueras anunció que desde la Junta de Andalucía se movilizan unos tres millones de euros y, en la provincia de Jaén, unos 400.000 euros. Entre las intervenciones que se acometerán con la inversión, el delegado dijo: "Viene muy indicado para realizar el cambio de bañera a placa de ducha y otros apoyos específicos, como cambiar puertas para hacer las viviendas más accesibles". José Manuel Higueras señaló que, en definitiva, servirá para que los domicilios puedan ser lugares más confortables.

El alcalde de Andújar, Francisco Huertas, que también estuvo en la reunión, subrayó: "Todas las políticas de Vivienda que la Junta de Andalucía pone en marcha en el municipio son absolutamente necesarias. Tenemos un parque de viviendas públicas muy importantes dependientes de la Junta y estas reuniones vienen bien, fundamentalmente, para que todo el mundo esté coordinado y podamos, desde el Ayuntamiento, informar adecuadamente a las familias que quieran solicitar este programa en concreto".

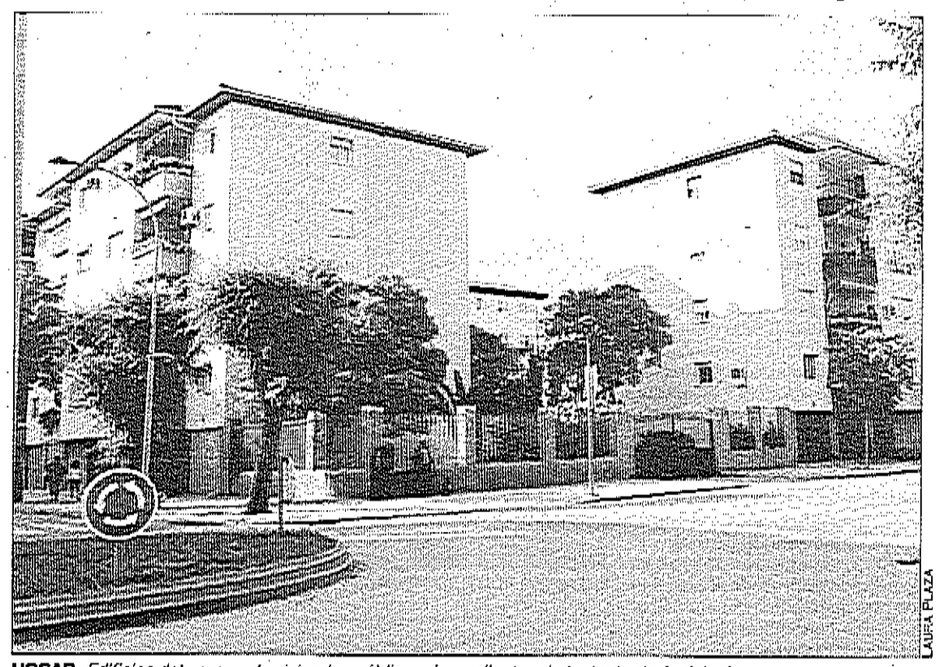

LAURA PLAZA

HOGAR. *Edificios del parque de viviendas públicas dependientes de la Junta de Andalucía.*

Huertas anunció que el plazo para optar al Programa de Adecuación Funcional estará abierto hasta el próximo 15 de julio. Y destacó: "Quien no lo solicite antes de este tiempo no podrá acogerse al proyecto". El alcalde, además, expuso que son muchas las solicitudes que se reciben todos los años. "La Junta ha tenido a bien ir a informar a los distintos ayuntamientos para que desde aquí también se pueda dar la información", agregó. El dirigente enumeró otras ayudas que se ofrecen en el ámbito de la vivienda, como las relacionadas con la adecuación de ascensores o las de rehabilitación.

EN EL "SAN EUFRASIO"

La primera comunidad municipal de aprendizaje

El CEIP San Eufrasio de Andújar recibió el reconocimiento como primera Comunidad de Aprendizaje del municipio. La Consejería de Educación lo anunció en la publicación de la resolución provisional. Unas 15 asociaciones andujareñas apoyan y respaldan este proyecto, en el que están implicados voluntarios, familiares o antiguos alumnos del centro.

Las comunidades de aprendizaje son unas respuestas educativas igualitarias a una sociedad de la información para todos y parten de la premisa de que todos los niños tienen el derecho a la mejor educación. Además, estos tienen las capacidades para conseguir dicha educación y no se condena a nadie por tener una posición educativa y cultural marginal.

"Creemos que solo en la interacción comunicativa las familias, el profesorado, el barrio y la sociedad pueden construir un proyecto educativo útil", comunicaron desde el centro educativo de San Eufrasio. El colegio apuesta por el cambio y vive una transformación social y cultural, de ahí que realizar este proyecto implique "una transformación de los hábitos de comportamiento habituales para familiares, el profesorado, el alumnado y las comunidades". Así, durante este proceso, desde el centro no olvidarán su principal objetivo, el de alcanzar el máximo rendimiento de todo su alumnado.

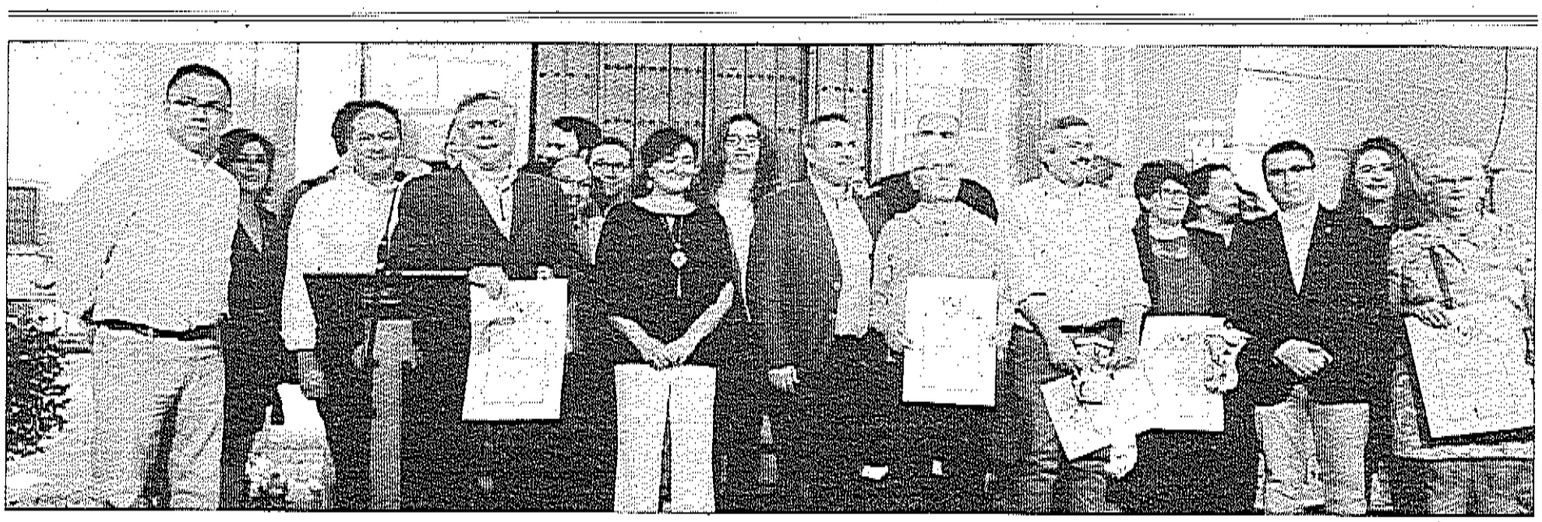

Ocho modalidades en los IV Premios "Mayo Vecinal" de la Federación Alcazabar

L. P. / La Federación de Asociaciones Vecinales de Andújar Alcazabar impulsó, por cuarto año, los premios "Mayo Vecinal". El galardón de la categoría de solidaridad fue para Protección Civil; en deporte, para el Club Deportivo Antorcha, y en materia de igualdad, para la Asociación de Mujeres Violetas de Izquierda. En la modalidad de comunicación fue para la Cadena Ser y en cultura, para Cerámica Mezquita. La protectora de animales "Mi fiel amigo" recibió el galardón de medio ambiente y Alfonso Cazalilla el "Andújar Ilusión". La última categoría fue la de la trayectoria vecinal, que fue destinado a Francisco Cobos Samblas y Sabin Muñoz Plaza.

Herramienta de consulta e intercambio administrativa

El Colegio de Arquitectos de Jaén y el Ayuntamiento mantienen una reunión

LAURA PLAZA

El Colegio de Arquitectos de Jaén y el Ayuntamiento de Andújar se reunieron para tratar las futuras líneas de colaboración entre las dos instituciones en materia de administración electrónica. En representación del Ayuntamiento acudieron el alcalde, Francisco Huertas, y la concejal de Promoción Local, Encarna Camacho. Por parte del Colegio de Arquitectos estuvo su junta directiva, presidida por su decano, Pedro Esteban Cámara. Durante la cita plantearon poner en marcha una herramienta para la consulta o el intercambio telemático de documentos visados por el Colegio de Arquitectos que los ciudadanos tengan que remitir al Ayuntamiento.

El alcalde subrayó la importancia de "las medidas que promueve el Colegio de Arquitectos, con las que pretende facilitar a los ayuntamientos la gestión diaria". Además, expuso: "Desde el equipo de Gobierno ya llevamos tiempo trabajando en temas relativos a la administración electrónica, y en algunos de los proyectos de la estrategia Dusi se contemplan acciones en este sentido". La concejal de Promoción Local explicó: "Esta línea de trabajo supone una mayor eficacia en la gestión de los trámites y, además, agiliza aspectos como las licencias de obras". Pedro Esteban Cámara explicó que en noviembre comenzará a funcionar la nueva ley de procedimiento administrativo, en el que se deberá tramitar documentos digitales para obtener licencia a través de los ayuntamientos. En la reunión se comentó que "el cien por cien de la tramitación digital del Colegio de Arquitectos, todos sus proyectos, son digitales, y se apostó por una continuidad a través del Ayuntamiento", afirmó el decano. También se enumeraron las ventajas de la administración electrónica: "Evitaría manipular documentos en formato papel, mientras se esté tramitando en el propio Ayuntamiento. Por lo cual habrá ahorro de espacio físico, no solo donde se archiva sino en las propias mesas donde se trabaja. Y estaríamos colaborando con el medio ambiente", expuso Cámara. Además anunció: "En los meses de junio y julio se trabajará para que se implante antes del mes de agosto, la tramitación digital de licencias en el propio ayuntamiento de Andújar".

Otro de los apartados de la reunión fue el proyecto de rehabilitación del palacio del Ecijano del municipio Andujareño. El concurso se realizó el año pasado, con la participación de dieciocho proyectos. El decano del Colegio de Arquitectos recordó que formó parte del jurado del concurso para la elaboración de dicho proyecto. "Queríamos agradecer cómo se ha gestado este concurso, teniendo en cuenta que estos son muy habituales para la profesión. En este caso se había celebrado con unos parámetros en los que primaban sobre todo la calidad arquitectónica y las propuestas arquitectónicas sobre el edificio", señaló.

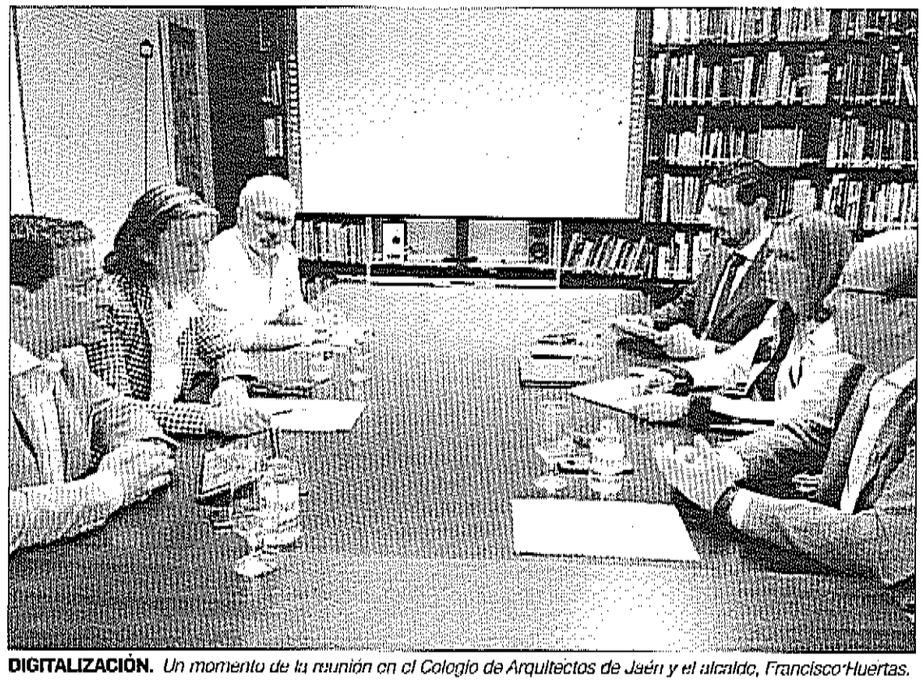

DIGITALIZACIÓN. *Un momento de la reunión en el Colegio de Arquitectos de Jaén y el alcalde, Francisco Huertas.*

IZQUIERDA UNIDA

Valoración del cierre de la liquidación del año 2017

El grupo local de Izquierda Unida realizó una valoración de la liquidación del presupuesto del año 2017. Juan Antonio Mata, coordinador local de IU, expuso que se tardó dos meses, desde la realización de este documento hasta su entrega al pleno. "Otra documentación hemos tenido que recabarla por otros medios. Esto nos da una muestra actual de la transparencia que tiene este equipo de Gobierno con los grupos de oposición", afirmó el coordinador. Además, explicó: "No estamos de acuerdo en que sea un documento técnico simplemente, que depende de los técnicos. Creemos que un presupuesto plasma la voluntad política y las directrices políticas y de gestión del gobierno. La liquidación del presupuesto es una extensión de esas directrices políticas". Mata también señaló: "No está la situación económica del Gobierno para tirar cohetes. Hay que ser prudentes porque, efectivamente, las diferentes ratios, parámetros, se van mejorando. Pero ya estaban mejorando con el Gobierno anterior del Partido Popular".

Juan Francisco Cazalilla, portavoz del grupo de IU, comentó las secciones de gastos e ingresos: "Es necesario una mejoría en la capacidad de recaudación por parte del Ayuntamiento de Andújar. Donde sabéis que muchos de esos impuestos están cedidos o encomendados a la Diputación provincial de Jaén. Sin embargo no vemos una mayor agilidad o efectividad a la hora de recaudar esos impuestos", dijo.

"Puntada final" de las tejedoras de memoria

El proyecto de igualdad municipal cierra con un balance muy positivo

El proyecto de Igualdad Tejedoras de Memoria II, realizado por seis asociaciones de mujeres de la campiña de Jaén, llegó a su fin. En el encuentro estuvieron la presidenta de la asociación de Mujeres Progresistas Iris, María José Gutiérrez, y la coordinadora provincial del Instituto Andaluz de la Mujer, Beatriz Martín. También acudieron el alcalde de Andújar, Francisco Huertas, y la concejal de Igualdad y Bienestar Social, Josefa Jurado. María José Gutiérrez indicó el resultado de este programa: "Estamos muy contentas, ha sido muy participativo".

Entre los talleres que realizaron hubo de asociacionismo, co-educativo, teatro o yoga. La coordinadora del IAM explicó: "Finaliza uno de los proyectos que hemos subvencionado desde el Instituto Andaluz de la Mujer, han sido 23 en toda la provincia". Beatriz Martín subrayó: "Necesitamos a las mujeres unidas, a las mujeres fuertes, porque con los tiempos que corren yo creo que vamos atender que seguir estando ahí".

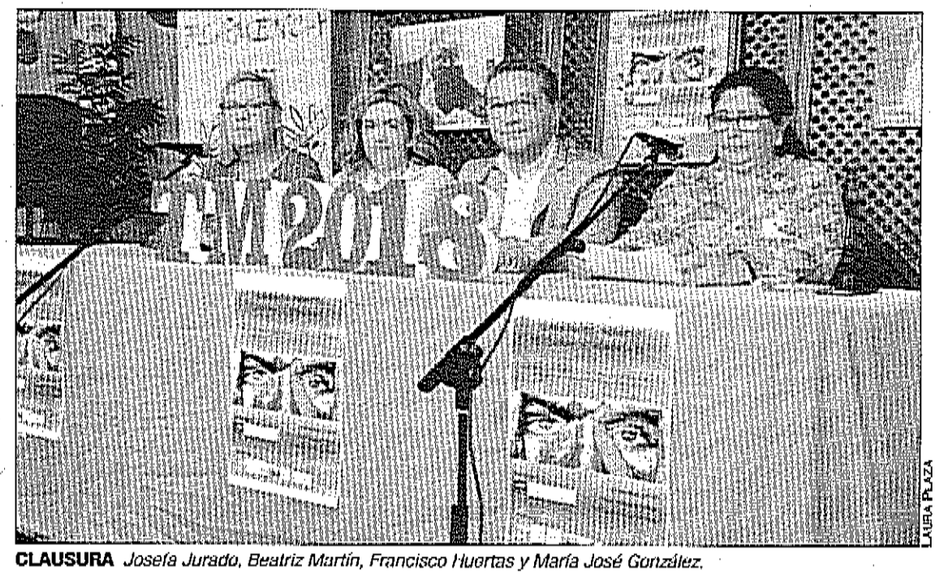

CLAUSURA *Josefa Jurado, Beatriz Martín, Francisco Huertas y María José González.*

MÚSICA Y LEGADO

Jesús Pareja presenta su sinfonía para el municipio

El compositor Jesús Pareja estrenará, pasado mañana, el musical "Sinfonía Española Isturgis". El acto se celebrará en el Palacio de los Niños de Don Gome, a partir de las 21:00 horas. La composición será interpretada en concierto por la Banda de Nuestra Señora de la Paz, de Marmolejo, bajo la dirección de Javier Miranda Medina. La presentación correrá a cargo de la andujareña Paqui Esteban y el acto recibe la colaboración de la Concejalía de Festejos del Ayuntamiento.

La sinfonía se realizó con motivo del día de Andújar para conmemorar el nombramiento como ciudad, por parte del rey Juan II, a la que fue villa, en 1446, por su fidelidad a la Corona. El concierto estará dividido en dos partes. La primera correrá a cargo de la banda del municipio de Marmolejo. A continuación se estrenará la sinfonía. Al finalizar el concierto, el autor de la obra musical entregará al Ayuntamiento de Andújar de las partituras de su obra para que queden dentro del archivo histórico municipal.

CONCURSO DE TALENTO

El I Festival Capuchinos Rock surge con fuerza

La Asociación de Comercio Corredera Capuchinos anunció, en sus redes sociales, la creación del I Festival Capuchinos Rock. Esta actividad se celebrará del 29 de junio al 1 de julio. Para la celebración de este acontecimiento, la asociación cuenta con el apoyo del Ayuntamiento de Andújar. Se trata de "una oportunidad única de aprovechar el talento de los grupos de música pop-rock que han surgido en los últimos años en Andújar". Destacaron tanto la calidad de estos como su reconocimiento. Dentro del programa del festival se realizará el concurso "Andújar tiene talento" para menores de entre 6 y 14 años. Acogerá cualquier cualidad, desde baile, cante, interpretación de instrumentos o magia. El plazo para participar estará abierto hasta el 15 de junio, en su página en la red social Facebook, por correo electrónico o en los comercios "Pastelería Divina" o "Enarmonía".

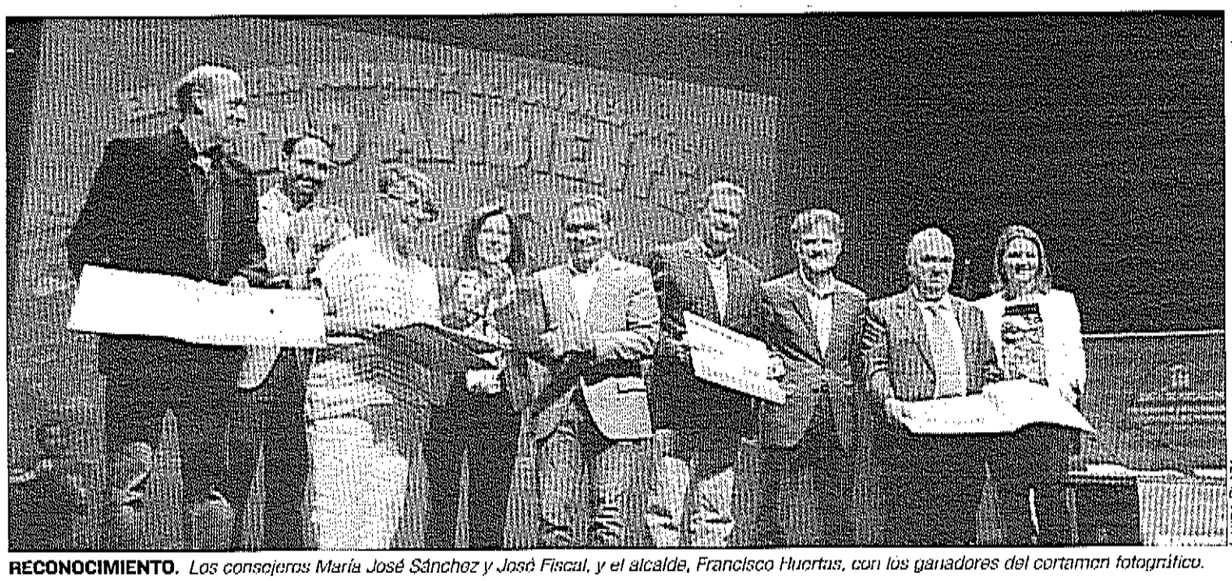

LAURA PLAZA

RECONOCIMIENTO. *Los consejeros María José Sánchez y José Fiscal, y el alcalde, Francisco Huertas, con los ganadores del certamen fotográfico.*

Los mayores se implican en la protección medioambiental

La Junta impulsa un encuentro para fomentar la participación del colectivo

LAURA PLAZA

El Teatro Principal de Andújar acogió el VII Encuentro Andaluz de Mayores por el Medio Ambiente, que organiza la Junta de Andalucía.

El acto fue inaugurado por la consejera de Igualdad y Políticas Sociales, María José Sánchez Rubio, y el consejero de Medio Ambiente y Ordenación del Territorio, José Fiscal; acompañados por el alcalde, Francisco Huertas. También asistieron la delegada del Gobierno andaluz, Ana Cobo, y los delegado territoriales Teresa Vega y Juan Eugenio Ortega.

El objetivo de esta cita fue promover la participación de las personas mayores en la conservación medioambiental. José Fiscal destacó que el interés de las asociaciones de mayores de toda Andalucía por las actividades que se organizan, a lo largo del año, en los centros es muy creciente e importante. "En estos siete años, no menos de 25.000 mayores han participado en las actividades", indicó el titular de Medio Ambiente.

María José Sánchez subrayó la importancia del Centro de Participación Activa de Mayores de Andújar: "Es uno de los centros más vitales de Andalucía". La consejera valoró que más de 519.000 personas son usuarias de estos servicios para mayores en Andalucía, de los que 169 son de gestión directa de la Junta y 900 funcionan con el trabajo de las corporaciones locales. "Es importante la implicación de las personas mayores en relación al medio ambiente por su concepción distinta, de ahí el trabajo que se realiza para hacer accesibles los espacios naturales", indicó. La titular de Igualdad y Políticas Sociales reseñó que los programas de envejecimiento activo son "fundamentales" para "prevenir las situaciones de dependencia en las personas mayores, de tal manera que estén activas, participen y sientan que tienen que ver con que la sociedad sea mejor".

Por su parte, el alcalde, Francisco Huertas, agradeció que se eligiera el municipio para la celebración de esta actividad. "Las distintas instituciones debemos realizar políticas donde tenemos que considerar nuestro entorno para garantizar que las generaciones que vienen se lo encuentren, al menos, en las mismas circunstancias en las que nosotros nos lo hemos encontrado", dijo el dirigente local.

También se inauguró la exposición de las 24 imágenes finalistas del V Certamen Fotográfico Mayores por el Medio Ambiente-Recapacita. El primer premio fue para Guzmán Camacho, de Sevilla, con la obra "Cortejo en la Fuente de Piedra". El segundo puesto fue para "Ocupado" del también sevillano Juan Rosique. Se otorgaron, además, dos premios especiales a "Ironía Medioambiental, de Manuel Villanuena (Ubrique), y a "Jugamos a reciclar", obra de Encarnación Gómez, vecina de la Línea de la Concepción (Cádiz).

Comienzo de la "Puerta Verde" a Marmolejo

El consejero de Medio Ambiente de la Junta de Andalucía, José Fiscal, aprovechó su visita a la ciudad para conocer el inicio de la obra de la futura "Puerta Verde" de Andújar. El alcalde, Francisco Huertas, le acompañó junto a la delegada del Gobierno, Ana Cobo; el delegado de Medio Ambiente, Juan Eugenio Ortega, y el alcalde de Marmolejo, Manuel Lozano. El programa, que recibirá 360.000 euros, adecenta un trazado para unir el núcleo urbano con el rural. Así, se unirá la ribera del río Guadalquivir con Marmolejo.



LAURA PLAZA

OBRA. *José Fiscal, con los alcaldes de Andújar y Marmolejo y demás autoridades, junto al futuro trazado.*

Alumnos "ciberexpertos" en protegerse de los acosadores

Francisca Molina destaca que Jaén es una de las provincias más seguras

LAURA PLAZA

La subdelegada del Gobierno en Jaén, Francisca Molina, entregó los carnés de "ciberexpertos" a 204 alumnos de sexto curso de Primaria de cinco centros educativos de la ciudad. Fue en un acto celebrado en la SAFA, donde el director del colegio, Daniel Briones, acompañó a la representante del Ejecutivo. Los otros centros educativos participantes de la actividad fueron el "Virgen del Carmen", "Capitán Cortés", "La Salle" y "Madre del Divino Pastor".

"Es una iniciativa que hay que poner en valor porque es cierto que las redes sociales cumplen un papel positivo e importante para los niños, pero no es menos cierto que también entrañan algunos peligros", afirmó Francisca Molina. Además, señaló que la función de esta actividad formativa es ayudar a los menores a prevenir peligros como el ciberacoso u otro tipo de delitos que existen en la red y perjudican, seriamente, a estos.

La actividad se enmarca dentro del plan director. Molina explicó: "Se dedica, fundamentalmente, a la protección y a evitar los peligros que pueden afectar a la infancia. Es una actividad que valoramos como muy positiva". La subdelegada valoró la utilidad del proyecto para los menores: "Se han beneficiado y han tenido la oportunidad de saber utilizar estos medios de forma responsable, protegiéndose no solo a ellos, sino también a sus compañeros".

La subdelegada del Gobierno en la provincia agradeció la "implicación" de los centros y también felicitó a los agentes de Policía participantes en el proyecto. Así, subrayó el trabajo de la agente Carmen Jaén, encargada de la labor didáctica, "tan importante y que da tanta seguridad y garantía a los propios escolares y a las familias", dijo Molina, que agregó: "Podemos tener en cuenta que nos encontramos en una de las provincias más seguras de España, pues los índices de delincuencia son muy bajos".

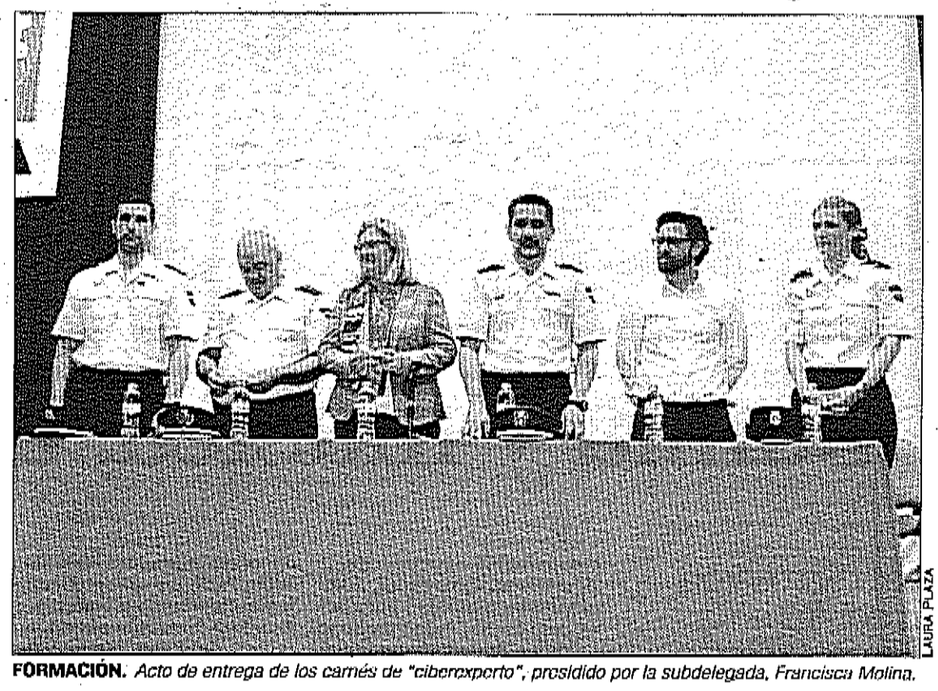

LAURA PLAZA

FORMACIÓN. *Acto de entrega de los carnés de "ciberexperto", presidido por la subdelegada, Francisca Molina.*

Por su parte, el director de la SAFA, Daniel Briones, agradeció la presencia de la subdelegada y afirmó: "Es un placer que en una iniciativa de este tipo, que funciona tan bien y está muy consolidada, podamos aportar algo". El docente destacó que, en su centro, no se ha registrado ningún caso que se haya producido de forma significativa. "Si bien aquellos índices que nosotros hemos detectado de que pudiera existir algo, se ha intervenido rápidamente desde las tutorías, las jefaturas de estudios e incluso la dirección para atajarlo y no ha llegado a más", dijo.

Briones también subrayó la participación de los propios escolares en estos casos y la importancia del sistema de seguridad informática: "Se hacen inversiones importantes a nivel de centro y de institución, cada año, en cuanto a cortafuegos y software específico para proteger a los alumnos en ese sentido. Además los chicos son conscientes de ello y así se les transmite en las aulas". Así, el colegio de la SAFA de Andújar también dispone de un sistema de diagnóstico específico para que, en el caso de que se produzca una visita o una actividad inadecuada en cualquiera de sus 500 ordenadores, quede hecho el registro de forma automática y se ponga en manos de los técnicos para resolverlo.

SECTOR COMERCIAL

"Descuentos de locura" para el fin de semana

La Asociación de Comerciantes "Andújar está de moda" celebra, desde hoy, una iniciativa para ofrecer "descuentos de locura". La agrupación, junto con el área de Promoción Local del Ayuntamiento, impulsa una programación con actividades para la dinamización del sector comercial en la ciudad. Así, los establecimientos sacarán productos a la calle, con bajadas de precios, y se celebrarán actividades como talleres infantiles y colchonetas hinchables. Además, actuará el grupo musical "Big Black", en la esquina de 22 de Julio con Ollerías.

La presidenta de la Asociación de Comerciantes, María del Prado, expuso: "Vamos a realizar importantes rebajas este fin de semana, aún en campaña de temporada, para ofrecer ventajas a nuestros clientes y todos los que deseen visitarnos desde la comarca o la provincia, así como ofrecer actividades atractivas que dinamicen la calle y sean del disfrute de todos".

Encarna Camacho, concejal del área organizadora, destacó su satisfacción ante las iniciativas de las asociaciones comerciales. "Creo que es importante que, entre todos, seamos capaces de hacer visible el comercio de Andújar pues nos da productos de calidad y un trato personalizado y esmerado. Pienso que, a veces, se desconoce que en nuestra ciudad podemos encontrar de todo y para todos y, por ello, nuestra implicación es clara no solo cuando realizamos eventos municipales, sino como cuando nos piden colaboración tanto la Cámara de Comercio como las asociaciones de comerciantes", explicó la edil.

Llamada a la solidaridad patrimonial en las obras de San Miguel Arcángel

Un préstamo a 15 años para sufragar las intervenciones

El párroco de San Miguel, Pedro Montesinos, dio a conocer las actuaciones que se ejecutan, en la actualidad, en la parte exterior del templo. Le acompañaron José Alberto Toribio, integrante de la junta económica, y Antonio Arias de Saavedra, miembro del consejo parroquial. Las intervenciones se acometen tanto en la torre como en la portada principal. Para esta última parte, se cuenta con la labor de la restauradora Ana Infante; y para la torre, con la empresa andujareña Vigar. En ambas zonas de la parroquia se llevan a cabo tareas para su restauración y conservación, consolidación de la cantería y la limpieza de elementos vegetales y suciedades. Por último, se protegerá el resultado final. Los trabajos comenzaron en el mes de febrero y Pedro Montesinos anunció que a la fachada le queda poco, pero a la torre le faltan tres meses.

Por su parte, Alberto Toribio describió las necesidades económicas, ya que para la portada se precisan 27.605 euros, mientras que la torre requiere de 82.706 euros. "La parroquia, como es lógico, no contaba con esos recursos, por los que recurrimos a un préstamo bancario a 15 años", afirmó. Es por ello que se pide "colaboración de toda aquella persona que quiera contribuir para conservar el patrimonio de la ciudad de Andújar".

Desde la parroquia se agradece la "implicación" de la Asociación Amigos del Patrimonio, que aportó 5.000 euros para cubrir parte del gasto del proyecto. "La restauración nos atañe a todos los que queremos la ciudad", aseguraron.

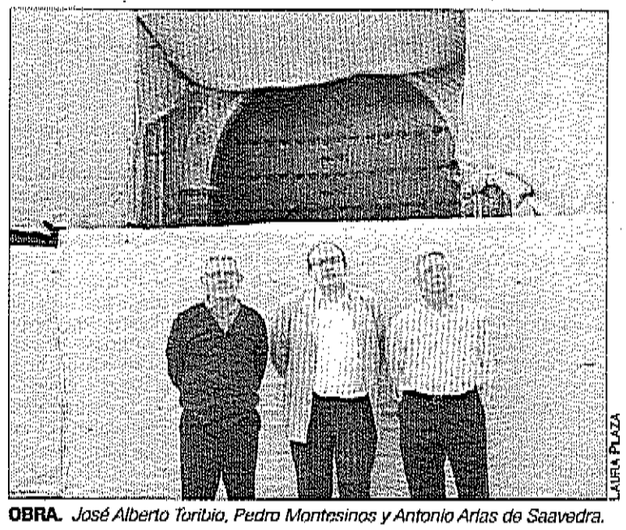

LAURA PLAZA

OBRA. *José Alberto Toribio, Pedro Montesinos y Antonio Arias de Saavedra.*

Andújar vuelve a vibrar con el mejor atletismo

El **Memorial Francisco Ramón Higueras** cuenta con la presencia de los mejores atletas del mundo

F. REQUENA

Andújar vuelve a vivir su cita anual con el mejor atletismo a partir de las 18:45 con la celebración del Meeting Internacional de Atletismo Jaén Paraíso Interior - XXI Memorial Francisco Ramón Higueras, en el que tomarán parte algunas de las grandes figuras del atletismo español además de un buen ramillete de destacados atletas internacionales.

En los últimos días se cerró la lista de participantes, entre los que encontramos una de las grandes figuras del atletismo español en la pasada temporada invernal, el ochocentista Saúl Ordóñez, medallista de bronce en el pasado Campeonato del Mundo a cubierto de Birmingham. El discípulo de Uriel Reguero se enfrentará, entre otros, a grandes especialistas de la distancia como Daniel Andújar o Manuel Olmedo, además del norteamericano Robby Andrews. Mientras, en los 1.500 metros masculinos destaca la presencia del turco Ilham Tanui Ozbilen (3:31.30), además del subcampeón de Europa David Bustos, Mauri Suriel Castillo, Gonzalo García o Jesús Gómez, que viene de establecer la mejor marca española en Oordegem con 3:38.63. Por su parte, en esta distancia en categoría femenina podemos destacar la presencia de la campeona de España de 800 metros Esther Guerrero, que se medirá a la serbia Amela Terzic (4:04.77) a la rumana Claudia Bobocea (4:06.33) o a las españolas Laura Méndez y Cristina Espejo. También en la pista del Polideportivo Municipal de Andújar se vivirán interesantes concursos como el lanzamiento de peso, donde se disputará el enésimo duelo entre los dos mejores especialistas españoles Borja Vivas (21,07) y Carlos Tobalina (20,57), aunque la mejor marca de los participantes la ostenta el atleta del Congo Franck Elemba (21,20) o el martillo, donde estará en acción el plusmarquista nacional Javier Cienfuegos (76,71) y otras dos grandes realidades de la especialidad de este país como son el jiennense Alberto González y el catalán Pedro José Martín. Espectaculares resultarán igualmente las pruebas de velocidad y salto de altura. En esta última también competirá el jiennense Carlos Rojas, campeón de España en 2017 y medalla de bronce en pista cubierta este año. Una de las pruebas que siempre genera gran expectación en Andújar son los 2.000 metros obstáculos. En esta ocasión destaca la participación del keniano Bernard Nganga (5:25.70) y de los españoles Fernando Carro (5:29.05), Jorge Blanco, Eric Peñalver, Daniel Arce o Víctor Ruiz. La reunión se retransmitirá en directo en Teledeporte de 20:00 a 22:00 horas.





LAURA PLAZA

REUNIÓN. *Arriba, presentación previa del "Meeting". Abajo, Fernando Carro, Carlos Rojas y David Bustos.*

FÚTBOL. EL CONJUNTO AZULILLO DIRIGIDO POR JUAN ARSENAL PRETENDE CUMPLIR CON LOS OBJETIVOS

El Linares Deportivo continúa reforzando sus filas y presenta a los defensas Jonathan Rosales y Miguelito

F. REQUENA

El director deportivo del Linares, Miguel Linares, presentó en la jornada de ayer a dos jugadores que reforzarán la línea defensiva durante la próxima temporada. El primero, a las 12:00 horas, fue uno de los centrales más queridos por la afición azulilla y que regresa a Linarejos para cumplir con el objetivo de sacar al equipo de Tercera División. Jonathan Rosales jugó durante cuatro temporadas en las filas del Linares Deportivo y el director deportivo lo definió en su presentación como "un jugador con carácter, líder dentro y fuera del campo, pero sobre todo con sentimiento azulillo". El central, tras agradecer a la directiva del club linarense el hacer todo lo posible para su "vuelta a casa", remarcó sus ganas de comenzar con este proyecto que tanto ha echado de menos. "Como se dice, 'uno no sabe lo que tiene hasta que lo pierde', este año me ha servido para volver con más ganas", aseguró el defensa.

Por la tarde, a las 17:00 horas, Miguel Linares volvió a la sala de prensa de Linarejos para presentar a un lateral derecho con vocación ofensiva que, también, llega con muchas ganas al conjunto azulillo. Miguel Ángel Portales "Miguelito" procede del CD Rincón y durante su presentación alegó: "Cuando me llamó el Linares Deportivo estaba en una nube, ni lo dudé". El lateral es consciente de que esta andadura es "un reto muy grande", pero manifestó que no podía esperar menos del que conoce su gran historia y su afición tan exigente. El Linares, en las próximas horas, podría anunciar el regreso de Iván Lara, jugador que tenía una oferta del club azulillo y del Ciudad de Lucena.





CARLOS HUESO

PRESENTACIÓN. *Miguel Linares presenta a Jonathan Rosales, a la izquierda, y a Miguelito, a la derecha.*

RUGBY

Una jornada de "Mujeres en el Rugby" en la capital

F. REQUENA

El Club Jaén Rugby organiza una jornada monográfica en el campo "Las Lagunillas" de Jaén. Mañana serán las mujeres las que tomen el papel protagonista en un deporte en el que cada vez cuenta con más afición por parte de las deportistas. Además, en mesa redonda colaborará Alhambra Nievas, galardonada como Mejor Árbitro Internacional 2016. Desde las 12:30 horas comenzarán unos talleres de educación ambiental y de manejo de situaciones que solo se verán interrumpidos con el imperdible tercer tiempo para dar paso a la mesa redonda de conferencias sobre el papel de la mujer en el deporte que comenzará a partir de las 16:00 horas.

Proyecto para acabar con los clichés de la "débil princesa"

El Partido Comunista impulsa un certamen provincial de cuentos no sexistas

LAURA PLAZA

La sede local de Izquierda Unida acogió la presentación del I Certamen Provincial de Cuentos No Sexistas "La igualdad no es un cuento de princesas". La encargada de exponerlo fue la responsable provincial del área feminista del Partido Comunista de Jaén y concejal del Ayuntamiento de Torredonjimeno, Berta Granadino, y estuvo acompañada por su homónima en IU de Andújar, Rosa Bárcenas. Además, durante el acto, contaron con la presencia del intérprete de lengua de signos Juan Castillo, puesto que "la inclusión de las personas sordas es fundamental", según señalaron desde IU. Rosa Bárcenas agradeció a la concejal su presencia en esta cita.

Berta Granadino explicó que los cuentos son "un recurso educativo básico a través de los cuales se transmiten símbolos, roles, valores y sobre todo principios". Pero las historias clásicas "hicieron daño" a las mujeres, puesto que "las presenta en un papel femenino donde la mujer es sumisa y débil, de tal manera que su objetivo y fin de existencia es esperar a que el príncipe la salve y le resuelva todos los problemas".

Frente a estos estereotipos tradicionales, la responsable del área feminista del PCA contrapuso la búsqueda en la educación "de mujeres valientes, responsables y que saben solucionarse sus problemas y afrontar la vida". Granadino señaló: "No estoy diciendo que no leamos los clásicos". Al contrario, propone "reflexionar sobre el papel femenino que presentan estos cuentos". La responsable también habló del rol masculino: "Es el de un hombre fuerte, que no puede llorar, ya que tiene que solucionar los problemas". A juicio de Granadino, esto conlleva "una presión para el género masculino". Y sentenció: "Rompamos los roles, estamos en el siglo XXI".



LAURA PLAZA

PRESENTACIÓN. *Rosa Bárcenas, Berta Granadino y el intérprete de lengua signos Juan Castillo.*

Respecto a las bases de este primer certamen literario no sexista, la organización explicó que el contenido de la narración podrá versar sobre cualquier ámbito y temática, siempre y cuando estén relacionados con aspectos tales como las aportaciones de las mujeres, actitudes y situaciones de igualdad existentes entre mujeres y hombres, la corresponsabilidad en el reparto de tareas, la promoción de valores para la nueva masculinidad, la utilización no sexista del lenguaje y la tolerancia cero a la violencia machista.

Las obras se presentarán en mano, en la sede provincial del PCA, y en las de los municipios de Andújar, Bueza, Linares, Torredonjimeno y Úbeda. La entrega de los textos se hará por medio de dos sobres. Uno con título y lema del cuento, que contendrá en su interior datos identificativos del autor, nombre, apellido y DNI. Y un segundo sobre, con el título del certamen, en el que estará el cuento que concurre. El escrito irá en un soporte DIN A4, mecanografiado a ordenador y con un interlineado de 1,5. La extensión del cuento será de un mínimo de dos páginas y un máximo de 20. Sobre los premios, aunque Granadino destacó que el fin del certamen es "participar" y "reunir muchas historias no sexistas", serán un portátil para la obra ganadora, una tablet para la segunda y un reloj pulsómetro para la tercera.

ABIERTA LA INSCRIPCIÓN

Nuevo curso en la Escuela Municipal de Verano

La Escuela de Verano Municipal, que se desarrolla en el CEIP Francisco Estepa, se celebrará, este año, del 25 de junio al 7 de septiembre. Estará enfocada para menores de 3 a 12 años. La concejal de Educación, Alma Cámara, señaló: "Esta escuela es un servicio que el Ayuntamiento de Andújar pone a disposición de la ciudadanía para conciliar la vida familiar y laboral. Además de ofrecer a los niños un espacio lúdico durante los meses estivales".

Entre las actividades que disfrutarán los más pequeños destacan el yoga, el teatro, los talleres de inglés y francés y medioambientales, juegos populares, manualidades y creatividad, cuentacuentos, juegos de agua y un programa de buenos hábitos, entre otros. "Se trata de favorecer un clima de afecto y confianza, fomentar actitudes socializadoras, de igualdad de oportunidades y promover el desarrollo de actitudes básicas de convivencia", explicó la edil.

Los servicios que ofrecerán, de lunes a viernes, comenzarán con el aula matinal, de 7:45 a 9:00 horas; la ludoteca hasta las 14:00 horas y un comedor, con o sin cáterin, desde las 14:00 hasta las 15:30 horas. "Desde el equipo de Gobierno seguimos ayudando a las familias de nuestro municipio y, en concreto, a aquellas que más lo necesitan. Prueba de ello es que, este año, volvemos a poner a disposición de la ciudadanía de Andújar una serie de bonificaciones y exenciones para que puedan asistir a la escuela de verano todas aquellas familias que así lo deseen", detalló la concejal Alma Cámara.

Caja Rural rubrica nuevos convenios para el beneficio de las asociaciones

"Esperanza Viva" y "Aresar" reciben apoyo de la entidad provincial

El programa "La Rural Solidaria 2018" permitió la suscripción de un convenio de ayuda económica entre Caja Rural y las asociaciones Aresar, de Arjona, y Esperanza Viva, de Marmolejo. En representación de esta última, acudió a la firma su presidenta, Rosa Domingo. La directiva explicó que su colectivo posee un centro de día donde se vela por el cuidado de ancianos y, además, ofrecen ayuda a domicilio. Respecto a este convenio, expuso: "Sin estas ayudas no podríamos funcionar. No se paga lo suficiente como para cuidar a los abuelos". Esta asociación marmolejeña firma convenios con la Caja Rural desde hace cinco años.

En nombre de "Aresar" fue su vicepresidenta, Ana Olmos, quien anunció: "Llevamos ya 20 años luchando". Esta asociación arjonera dispone de especialistas para sus usuarios, como una psicóloga, una logopeda o una profesora de habilidades especiales. Además, realizan distintas actividades de gimnasia y talleres. Olmos subrayó que sus integrantes "luchan, cada año, por el trabajo diario de la asociación". "Así es como seguimos para delante", agregó. La vicepresidenta de la Asociación Aresar agradeció la colaboración de la entidad bancaria provincia, pues con estas ayudas se ponen en marcha los distintos talleres que llevan a cabo en su asociación durante todo el año.

Por su parte, el director de la oficina de la Caja Rural de Andújar, Pablo Arroyo, explicó que estos convenios siguen "la misma línea de la fundación para poder ayudar a este tipo de asociaciones".



LAURA PLAZA

SOLIDARIDAD. *Pablo Arroyo y Ana Olmos, durante la firma del convenio.*

La salud de la mujer, sobre la mesa

La autoexploración para la prevención del cáncer de mama cobra importancia

LAURA PLAZA

Con motivo del Día Internacional de Acción por la Salud de las Mujeres, la agrupación local del Partido Popular (PP) organizó la jornada "Mujer y Salud". En la invitación, los populares detallaron que se estableció el 28 de mayo para la celebración de este día "como recordatorio para abordar las múltiples causas de enfermedad y muerte que afectan a las mujeres".

Además, puntualizaron que, con esta jornada, "se suman a esta celebración, abordando, desde la prevención, temáticas de especial interés social y, en particular, de las mujeres en nuestro municipio". Las concejales del grupo popular Rosa María Fernández, Lola Martín, y María Quirós, fueron las encargadas de presentar a las ponentes.

La primera charla, "Claves para su detección y prevención" versó sobre la violencia de género y sus consecuencias en la salud. La encargada de la primera parte de la jornada fue María del Carmen Peral López, doctora en Derecho por la Universidad de Granada y abogada, además de premio internacional de Investigación Victoria Kent 2018 y premio en Política e Igualdad "Carmen de Michelena 2018". Peral López desentrañó y debatió aspectos sociales y jurídicos sobre cómo afecta la violencia de género a la salud de las mujeres.

Por otro lado, la segunda parte de la jornada consistió en una conferencia sobre la prevención del cáncer de mama, a través de la información en la "correcta técnica" de la autoexploración. La encargada de dirigir este apartado fue Trinidad Rus Molina, diplomada en Trabajo Social, graduada en Enfermería por la Universidad de Jaén, y enfermera del Hospital Alto Guadalquivir. De forma práctica, mostró al público los pasos que deben seguir para la autoexploración. Al finalizar, ofreció una plantilla donde resumió dichos pasos. "En primer lugar, con el torso descubierto, se deberá buscar enrojecimientos, bultos o hundimientos. Después, se comprobará que ambos pechos están al mismo nivel. En el tercer paso, se repetirán los dos anteriores, pero con los brazos hacia arriba. El siguiente paso será el de palpar con tres dedos ambos senos de forma circular. Para el quinto paso, habrá que estar acostada, y repetir los cuatro anteriores. Y, por último, se aprisionan el pezón para revisar que no salgan líquidos", dijo Trinidad Rus y recomendó que se realizara dicha autoexploración una vez al mes. Subrayó la importancia de este método preventivo para actuar con rapidez cuando se vea algún síntoma.

La charla se desarrolló con una mayoría de público femenino, que tras las exposiciones preguntaron sus dudas y relataron experiencias personales con la sanidad.



LAURA PLAZA

JORNADAS Y MUJER. *María Quirós, Lola Martín, Trinidad Rus, Rosa María Fernández y María del Carmen Peral.*

2018 II EDICIÓN PREMIO
PYME DEL AÑO
DE JAÉN

Si eres una pequeña o mediana empresa que:

- Innova
- Crea empleo
- Se internacionaliza
- Apuesta por la formación

Puedes ser la Pyme del Año de Jaén
Inscríbete antes del 15 de junio
www.camaraandujar.com
www.camaralinares.es

DIARIO JAÉN · Cámara Andújar · Cámara Linares · Cámara de Comercio de España · Santander



Fallece un anciano en el embalse del Jándula

La Guardia Civil, EPES y Policía Local acudieron al lugar del accidente, donde también movilizaron un helicóptero

LAURA PLAZA

Las aguas del embalse del río Jándula, que se encuentra dentro del Parque Natural de la Sierra de Andújar, fueron el escenario de un terrible accidente que ocurrió ayer al medio día. Un anciano de 80 años, con las iniciales M. O., murió tras caer de su barca al pantano del paraje natural, donde se encontraba pescando. La información del trágico suceso fue facilitada por el servicio 112 de Emergencias de Andalucía, primera en recibir la información de todos los hechos.

El incidente ocurrió, concretamente, el domingo 3 de junio, a las 13:10 horas, cuando un familiar de la víctima alertó al centro de coordinación del servicio 112 de Emergencias de Andalucía sobre la forma en la que tuvieron que sacar el cuerpo del embalse. El informante explicó a la entidad que habían conseguido sacar del agua al hombre mayor, M. O., tras caer desde la embarcación en la que se encontraba pescando. Sucesivamente, sobre las 13:14 horas, la Policía Local de Andújar tuvo constancia del suceso en cuestión, por lo que procedió a dar parte de ello para elaborar un dispositivo con el que poder tomar el control de la situación. Hasta el lugar del accidente se desplazaron varios equipos agentes de la Guardia Civil, Policía Local y los servicios sanitarios de la Empresa Pública de Emergencias Sanitarias (EPES). Para este dispositivo, además, se movilizó un helicóptero para trasladar el cuerpo del octogenario hasta la ciudad. Sin embargo, finalmente, el anciano falleció en el mismo lugar del accidente, según confirmó al 112 el forense de guardia. Las fuentes consultadas no pudieron facilitar la causa de la muerte del anciano. Se desconoce si fue por ahogamiento en el embalse, o falleció antes de caer al agua por algún otro causante. Tampoco se ofrecieron más datos del octogenario fallecido. No se conocen ni su identidad, ni su procedencia. El caso del accidente pasó a manos de la Guardia Civil, que se encargará del desarrollo de la investigación pormenorizada de los hechos acontecidos y esclarecerá el caso lo antes posible.

La Benemérita investiga las causas del fallecimiento del octogenario

SEGUNDO SINIESTRO. Este fallecimiento en el embalse del Jándula es el segundo trágico suceso del fin de semana en la provincia que finaliza con una muerte, tras el accidente de tráfico en la carretera de Torreperogil a Villacarrillo.



LAURA PLAZA

PREPARACIÓN. *El párroco Pedro Montesinos saca la forma sagrada del paso.*

Las calles, cubiertas con flores, reciben al Santísimo Sacramento en procesión

El municipio se "viste" para la ocasión con ornamentaciones

Con motivo de la celebración del Corpus Christi, salió a las calles de Andújar el Santísimo Sacramento. Esta procesión partió de la parroquia de Santa María la Mayor, y en ella participaron el arcipreste con el clero, las cofradías y asociaciones cristianas del municipio andujareño, la corporación municipal, y las instituciones y cuerpos de seguridad. Para clausurar el acto, se realizó una procesión por las naves del templo de Santa María, haciendo estación en los altares de las cofradías de la parroquia. Aunque la festividad se celebró el domingo 3 de junio, realizaron actividades desde el pasado mes, con una novena y las veinticuatro horas de adoración al Santísimo. Faltan la octava del Corpus y la procesión claustral, que tendrá lugar el próximo 10 de junio. Además, con motivo de esta festividad, se engalanaron las calles del municipio, en la que colocaron altares en diversos espacios del centro monumental, como en la calle Ollerías o en la plaza de Santa María. Y, como es costumbre, la calle Alhóndiga vistió sus mejores galas con la ayuda de los vecinos, quienes pusieron ornamentaciones tanto en la propia calle, como en los balcones y las casas.

Llega el proyecto "Semilla" con unas jornadas oleícolas

La ciudad albergará en dos semanas una acción formativa sobre innovación

LAURA PLAZA

El municipio de Andújar acogerá las jornadas formativas "Innovación y sostenibilidad en el sector oleícola. Buenas prácticas, nuevas tecnologías y eco-eficiencia". Es una iniciativa del proyecto "Semilla", impulsada por la empresa Ariema, y cuenta con el respaldo del Ministerio de Pesca, Agricultura, Alimentación y Medio Ambiente. El concejal de Agricultura del Ayuntamiento, Luis Salas, informó de que este proyecto también está financiado por el Fondo Social Europeo y se nutre de unas jornadas formativas que se desarrollarán del 18 al 28 de junio.

Las clases teóricas tendrán horario vespertino, de 16:00 a 20:00 horas, y el último día del curso se realizará la prueba de evaluación y una visita técnica. Esta acción de formación es presencial y los participantes de la misma recibirán al acabar un certificado de profesionalidad. Luis Salas explicó que a los alumnos de este curso se les enseñará "formación y concienciación de la gestión de recursos de ciencia energética, conservación del entorno y eco-innovación".

El concejal también subrayó: "Si tenemos en cuenta que la agricultura, ahora mismo, es el sector industrial del país más fuerte, que lo dice el INEM, resulta evidente la importancia que tienen estas jornadas". Sobre el proyecto "Semilla", el edil afirmó: "Pretende hacer un buen uso de las energías que tenemos, pero aplicado a las nuevas. Es un proyecto que solo se hace en la provincia de Jaén y, en concreto, en Andújar, donde el sector oleícola es muy importante". Así, la divulgación de las energías, el medio ambiente y la innovación en el sector agrícola son temas que se ofrecerán en los diez días de duración de estas jornadas.

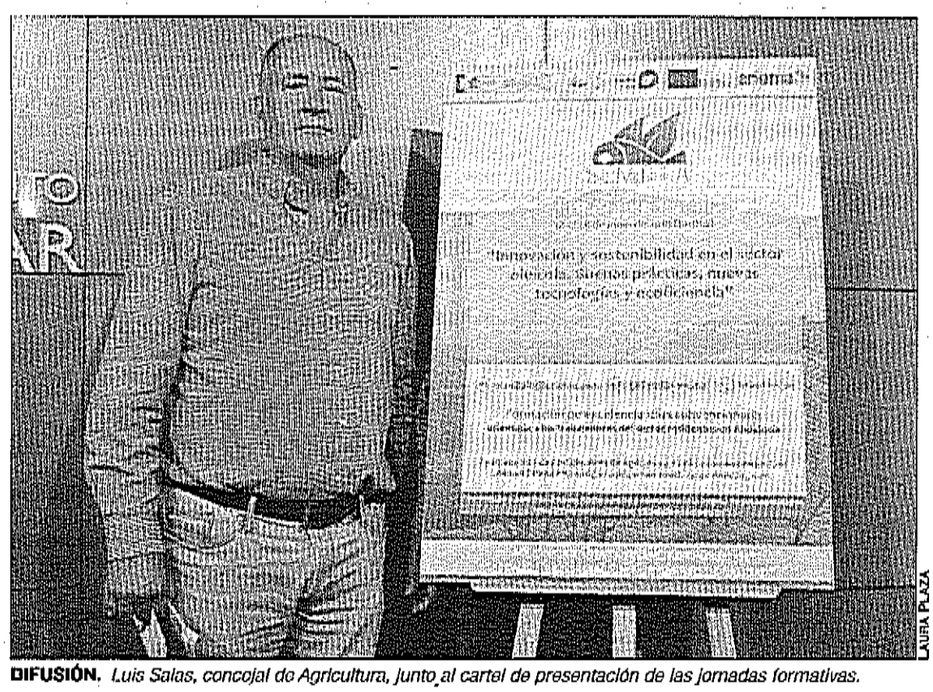

DIFUSIÓN. *Luis Salas, concejal de Agricultura, junto al cartel de presentación de las jornadas formativas.*

En cuanto al panorama del sector agrícola, Luis Salas subrayó: "El abuso del gasoil, la maquinaria agrícola, la electricidad, el riego y los productos químicos para hacer fertilizantes y pesticidas provocan que no tengamos una agricultura, ecológicamente hablando, eficiente". Y también expuso: "Aunque no lo parezca, no se están poniendo todos los medios al alcance de los agricultores para que se mantengan todos estos trabajos".

El concejal de Agricultura invitó a que los interesados en las materias que se abordarán se apunten, pues las inscripciones estarán abiertas hasta el día 15. Salas señaló que quedan plazas por cubrir aún. "Estas jornadas técnicas son muy buenas para dinamizar las fincas que tenemos. E incluso, a nivel particular, como profesionales, pueden tener acceso", dijo.

Así las cosas, en lo que respecta al sector agrícola en el municipio, cabe recordar la importancia de este proyecto formativo planteado por la Concejalía de Agricultura del Ayuntamiento de Andújar, junto con otras iniciativas anteriores. "Nada más que con esta jornada que estamos planteando ya es interesante, como también lo fue Oleomiel, que tuvo mucha fuerza", apuntó Luis Salas.

TRAUMATOLOGÍA

Rosa Merino recibe un galardón por su estudio

La enfermera del hospital Alto Guadalquivir de Andújar Rosa Merino obtuvo el Premio a la Mejor Comunicación Oral en las trigésimo cuartas Jornadas de Enfermería en Traumatología y Cirugía Ortopédica, celebradas en Granada. El reconocimiento se le otorgó por su trabajo, titulado "Humanización de los cuidados desde la perspectiva de los profesionales de Enfermería del Quirófano de Traumatología en un Hospital Comarcal".

El objeto del estudio de Merino es conocer la perspectiva de la humanización de los cuidados de enfermería por parte de los profesionales de esta área que trabajan en el quirófano de Traumatología. Así, realizó un estudio de investigación cualitativo fenomenológico mediante entrevistas individuales semiestructuradas. "Hemos podido acercarnos a qué entienden por cuidados humanizados las enfermeras de nuestro quirófano y a qué necesidad perciben para que se den estos en el quirófano de Traumatología, pudiendo aportar esa perspectiva al paciente. Del mismo modo, también hemos podido conocer qué elementos son los que interfieren en esta humanización, pudiendo identificar propuestas de mejora", dijo la autora.

La enfermera considera que la humanización de los cuidados es necesaria y debe hacer que los profesionales de enfermería, "de forma responsable y como decisión individual", se centren en la persona y no solo en la intervención a realizar desde el punto de vista técnico.

Escolares aprenden más de la naturaleza

"Ameco" continúa con la celebración del Día del Medio Ambiente

La asociación medio ambiental Ameco impulsó unos talleres de insectos y de reciclaje con los que se realizaron comederos, muestras de fauna y cajas nido, además de la actividad "Dibujando la naturaleza". Se trata de unas actividades que contaron con la participación de alumnos de los colegios Capitán Cortés y Virgen del Carmen.

325 escolares se dieron cita en estas jornadas. La celebración de tales actividades se enmarcada en la programación que la asociación Ameco diseñó para el Día Mundial del Medio Ambiente. El presidente del colectivo, Emilio Rodríguez, destacó que el objetivo de estos talleres es que los alumnos "puedan descubrir y aprender las curiosidades de la naturaleza".

Rodríguez también subrayó la importancia del ámbito medioambiental. "Hay que respetar, conocer y descubrir la naturaleza, que se desconoce mucho", indicó Rodríguez. Hoy, "Ameco" realiza dos talleres de consumo responsable y tiene programada una visita a las instalaciones de su huerto urbano.

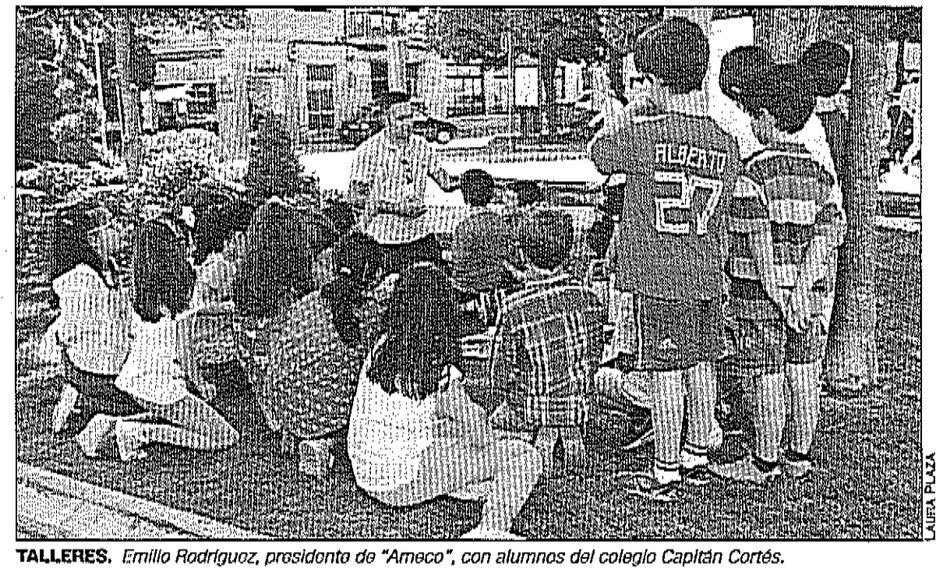

TALLERES. *Emilio Rodríguez, presidente de "Ameco", con alumnos del colegio Capitán Cortés.*

COOPERACIÓN INSTITUCIONAL POR EL LINCE

En el proyecto del Centro de Interpretación y Exhibición del Lince Ibérico, además de la Junta y el Ayuntamiento, colabora la Diputación de Jaén. El lugar donde se realizará será en el Cercado del Ciprés de Andújar. Este espacio se encuentra dentro del protocolo de sensibilización, gestión, seguimiento y conservación de la especie ibérica, el cual estará vigente hasta el próximo diciembre de 2018.



RECONOCIMIENTOS. *Francisco Huertas sujetando el galardón con Javier Madrid, secretario general del medio natural.*

Protección y apoyo al lince

El proyecto "Life+Iberlince" galardona la labor por el cuidado de la especie

LAURA PLAZA

El proyecto "Life+Iberlince" galardonó a la ciudad por su contribución a la conservación del lince ibérico dentro del Parque Natural de la Sierra de Andújar. El alcalde de Andújar, Francisco Huertas, fue el encargado de recoger este premio en nombre de la población del municipio andujareño. Lo hizo durante la ceremonia de entrega que realizó la institución defensora de este felino en el teatro romano de la ciudad extremeña de Mérida.

Este premio de "Life+Iberlince" reconoce, cada año, el compromiso y el apoyo de colectivos, instituciones y personas individuales en el ámbito de la conservación de esta especie animal, tan característica de la sierra andujareña. Respecto al reconocimiento, el alcalde de Andújar subrayó: "El proyecto Iberlince premia a los vecinos de nuestra ciudad por su generosidad y contribución a la recuperación de una especie que se encuentra en peligro de extinción".

Francisco Huertas señaló que la protección del lince ibérico se refleja también en el impulso de determinadas iniciativas municipales. Entre ellas, el nombramiento de este felino como embajador de la ciudad o el proyecto del futuro Centro de Interpretación y Exhibición. "Todo ello contribuye a dar pasos en esa dirección", indicó. Precisamente, el alcalde aludió a esa iniciativa durante la reciente visita del consejero de Medio Ambiente de la Junta, José Fiscal: "Se está haciendo una última revisión del proyecto, pero todo está preparado ya para que se inicie la intervención cuanto antes". Y con respecto al reconocimiento de "Iberlince", Francisco Huertas recordó que este se agrega a otros premios otorgados por el Gobierno autonómico, como el "Educaciudad".

"Ahora hay que seguir trabajando para aprovechar todo ese esfuerzo para generar empleo y riqueza vinculados a la presencia del lince ibérico en nuestro Parque Natural", indicó el dirigente municipal. Desde el proyecto Life+Iberlince aplauden la "generosidad" de la población andujareña y explican que, aunque es más famosa la población de linces que hay en otras zonas, como Doñana, los ejemplares que habitan en Andújar fueron "el auténtico motor de la recuperación del lince ibérico". "Sin Andújar la población de lince actual no habría sido posible", manifiestan, al tiempo que recuerdan que fue en este municipio donde se extrajeron los individuos empleados para la fundación del plan de cría en cautividad y la reintroducciones en Guadalmellato y Guarrizas.

El proyecto Life+Iberlince premió en esta edición, además de a Andújar, al Ayuntamiento de Almuradiel (Ciudad Real); a la finca Peñalajo también perteneciente a la provincia manchega; al guarda del coto de Aznalcázar, Diego García Márquez; a la ONG portuguesa Wilder; a la plantilla de trabajadores de la Finca Los Quintos de San Martín, en Badajoz, y al centro educativo Gloria Fuertes, del municipio pacense de Fuente del Arco. Así, como en ediciones anteriores, los distinguidos con estos galardones fueron propuestos por los socios del propio proyecto.

IZQUIERDA UNIDA

Denuncian la utilización partidista de instituciones

El grupo local de Izquierda Unida de Andújar denunció, en una nota de prensa, la "utilización partidista de las instituciones públicas por el PSOE". En el escrito, el partido aludió a la visita que dos consejeros de la Junta de Andalucía realizaron al municipio por la celebración de unas jornadas sobre medio ambiente y la puesta en marcha de la Puerta Verde, sendero que saldrá desde Andújar y llegará hasta Marmolejo.

IU criticó la "utilización" de ese acontecimiento "como propaganda electoral a un año vista de las elecciones municipales al no haber sido invitado ningún grupo municipal de la oposición a las jornadas ni a la presentación de una actuación de índole municipal como es el sendero entre Andújar y Marmolejo". "Por el contrario, sí fueron invitados numerosos cargos públicos y organizativos socialistas", agregan desde IU.

El grupo municipal de esta fuerza política también hizo referencia a la época "no tan lejana en la que los cargos públicos provinciales y autonómicos del PSOE visitaban su sede y se hacían la foto con el portavoz socialista en la oposición, haciendo caso omiso al resto de fuerzas políticas del Ayuntamiento". El portavoz de IU, Juan Francisco Cazalilla, recordó que fueron los consejeros de IU en la Junta de Andalucía, Elena Cortés y Rafael Rodríguez, los "primeros cargos públicos autonómicos que visitaron oficialmente Andújar en diez años, previo aviso a todos los grupos municipales del Ayuntamiento".

Broche final para el presente curso 2018

Gala de la Escuela de Artes Escénicas y Creativas de la ciudad

La Escuela de Artes Escénicas y Creativas del área de Cultura del Ayuntamiento de Andújar celebró su gala de fin de curso, en el teatro Principal. Por este motivo, integrantes de los distintos talleres formativos que se programaron hicieron una muestra de las técnicas que aprendieron a lo largo del último año. El acto se inició con la representación de la obra de teatro "Cuentos y Relatos en 'Tele8'", en la que participaron usuarios del CC Virgen de la Cabeza y "Afemac", además de miembros del colectivo cultural Anduxar.

Juanjo González, además de dirigir el espacio, se encargó de presentar la gala. Tras esta representación del aula de teatro, en el formato "Leemos teatro juntos", el taller de danza Mood, de Pilar Fuentes, se subió al escenario para mostrar su coreografía. Después le tocó el turno al taller de danza Oriental, a cargo de Verónica Olily. Los talleres de la Escuela de Artes Escénicas y Creativas comenzaron en el mes de octubre del año pasado y concluyeron con esta cita final.



REPRESENTACIÓN. *Momento de la puesta en escena de la obra de teatro "Cuentos y Relatos en Tele8".*

Un impulso a la nueva web para informar sobre el Edusi

La herramienta digital informará a la población y permitirá su participación

LAURA PLAZA

El concejal de Nuevas Tecnologías del Ayuntamiento de Andújar, Jesús del Moral, presentó la web sobre la Estrategia DUSI que se acomete en la ciudad de Andújar. El edil describió la nueva plataforma como "una herramienta fundamental, de transparencia, comunicación y de información" y recordó la importancia de la iniciativa por ser "uno de los proyectos más emblemáticos del municipio".

"Desde este espacio digital, a partir de ahora, todos los vecinos y aquellas personas interesadas podrán estar informados de lo que es la Estrategia DUSI", añadió Del Moral. Se trata, además, de un punto de encuentro desde el que se podrá participar. "Porque la participación y la información en la Estrategia DUSI es uno de los objetivos fundamentales. Es una forma de hacer Europa y una manera, también, de que los vecinos de Andújar sepan lo que Europa está trabajando y colaborando con nuestro municipio en desarrollar una ciudad más integradora, más sostenible y mejor para el futuro", agregó el concejal andujareño.

Con respecto al proyecto Edusi, Luis del Moral recordó que se trata de una herramienta que permitirá transformar y modernizar la ciudad con vistas al año 2020. "Una estrategia financiada con fondos Feder, procedentes de la Unión Europea, en 5 millones de euros más 1.250.000 que aporta el Ayuntamiento de Andújar", dijo.

Del Moral desengranó algunas de las intervenciones en las que incidirá la estrategia europea para la mejora del municipio. "No solamente afecta a inversiones en infraestructuras, también a la modernización de la Administración local a través de la sede electrónica, y permitirá convertir a Andújar en una Smart City a través del desarrollo de nuevas tecnologías. Además, se fomentará el desarrollo medioambiental a través de la regeneración de espacios para la convivencia en parques de nuestra ciudad, que ahora mismo se encuentran en una situación de mejora", señaló el concejal, quien añadió: "También se modernizará la movilidad de nuestra ciudad con nuevos elementos de aparcamiento y se harán varias actuaciones transversales en sitios emblemáticos y aspectos como el comercio en la plaza de abastos o el turismo a través del museo de la romería, sin olvidar las obras previstas en el Palacio del Eclijano.

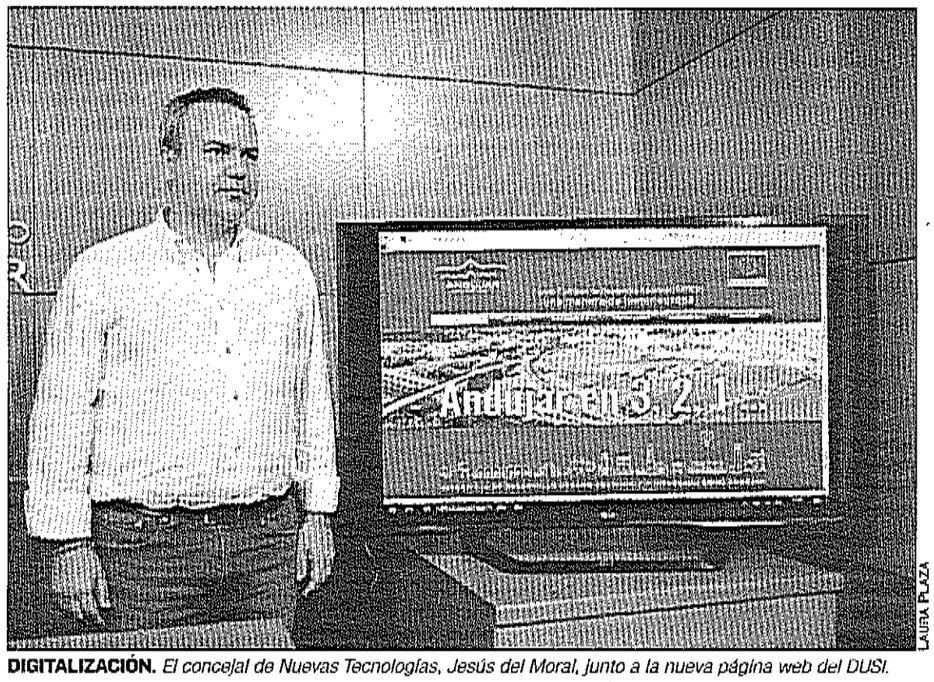

LAURA PLAZA

DIGITALIZACIÓN. *El concejal de Nuevas Tecnologías, Jesús del Moral, junto a la nueva página web del DUSI.*

Por otra parte, la Estrategia DUSI abarcará otras cuestiones como la regeneración social. Del Moral puso de ejemplo: "Se intervendrá en el polígono Puerta Madrid para mejorar esta zona, la empleabilidad de los vecinos que residen allí y la convivencia". Además, el edil recordó que también se encuentra la digitalización de toda lo relacionado con la Administración pública.

Del Moral expuso que desde la web se tendrá acceso a documentos y planos de proyectos de la estrategia. En la página principal se encontrará el nuevo logotipo del Ayuntamiento y, respecto al diseño, el concejal apuntó: "En un primer vistazo se puede ver toda la información, ya que posee cuatro pilares fundamentales como qué es la Edusi, el punto de partida para su desarrollo, la senda que llevará la estrategia y sus retos", dijo.

SOBREPESO Y MENORES

Un taller para ofrecer una alimentación saludable

Los enfermeros Miguel López y María Dolores Garzón realizaron un taller de meriendas saludables que se enmarca dentro de las actividades que impulsa el centro de salud Virgen de la Cabeza para combatir la obesidad infantil. Esta acción se dirigió tanto a los menores como a sus padres.

La iniciativa constó de dos partes y en la primera se ofreció información sobre los problemas que origina el sobrepeso en edades tempranas. Se dio un decálogo con consejos para su prevención mediante una alimentación saludable. En cuanto a la segunda parte del curso fue práctica. En ella, los participantes elaboraron platos con piezas de frutas que luego degustaron. Esta actividad del centro del Área Sanitaria Norte de Jaén corresponde al programa del fomento de hábitos de vida saludable para la población.

El taller también forma parte del Plan contra la Obesidad Infantil de la Consejería de Salud de la Junta de Andalucía. Su objetivo principal es el de minimizar los casos de obesidad infantil, mejorar la atención sanitaria de los menores con estos problemas y a sus familias, y disminuir la aparición de complicaciones y mejorar su calidad de vida y desarrollo.

Y es que el sobrepeso está considerado por la Organización Mundial de la Salud como la epidemia global del siglo XXI. Afecta sobre todo a niños y adolescentes, pues las tasas de incidencias son mayores a las de la población adulta. El aumento de esta patología encuentra sus causas en los cambios de la alimentación y el estilo de vida.

Un viaje temporal al pasado gracias a la colección de muebles antiguos

Exposición de piezas de otros tiempos por Jairo Hernández

La antigua iglesia de Santa Marina acogerá, hasta el próximo día 15, la exposición "Muebles antiguos y Pinturas" de Jairo Hernández. Esta muestra se inauguró el pasado día 1 y se podrá visitar en horario de 9:30 a 14:00 horas, y por las tardes de 18:30 a 22:00 horas. "Las piezas que se podrán ver van desde el siglo XIX hasta la actualidad", según especificó el exponente, quien agregó: "Una pieza data de más tiempo atrás". Así las cosas, el interior del propio edificio transporta al visitante a la época de las piezas de la exposición. De hecho, antes de entrar a la ubicación de la colección, hay una silla de madera y cuero muy antigua que da la bienvenida.

"Se podrá disfrutar de una gran variedad de objetos, pues tenemos bargueños, entraditas, percheros, vitrinas, consolas, estrados o despachos", detalló Hernández. También se podrán visualizar espejos con marqueterías elaboradas o figuras de cerámica. De entre todos los muebles, Hernández destacó un bargueño especial: "Viene de un cortijo muy grande de Lopera y es del siglo XVIII, en madera de nogal, calafetreado, con cajones y mesa de pata de lira".

Jairo Hernández lleva en el comercio de muebles antiguos desde hace catorce años por sus padres y luego tomó él este negocio, ya que le entusiasmó. El autor de la colección expone cada cierto tiempo para que la gente conozca sus productos. Hernández invitó a la población a visitar la muestra y dio la posibilidad de adquirir cualquiera de las piezas que ofrece.



LAURA PLAZA

MUEBLES. *Jairo Hernández, junto al bargueño del siglo XVIII.*

Una cita "olímpica" para que los mayores vivan el deporte

Impulso a las políticas de envejecimiento activo para los vecinos de la ciudad

LAURA PLAZA

El polideportivo municipal de Andújar albergó la celebración de las "IX Olimpiadas de Mayores", una iniciativa que congregó a cerca de 300 personas, con el objetivo de que realizasen diversas actividades físicas, las cuales se dividieron en ocho estaciones. Los participantes practicaron baile de salón o salsa, juegos de precisión, cricket, malabares, bádminton y juegos con un "paracaídas" multicolor; también botaron globos grandes, se enfocaron en su precisión con un frisbee y la petanca y disfrutaron de una dinámica colectiva. Divididos en varios grupos, se rotaban para realizar todas las actividades.

El alcalde de Andújar, Francisco Huertas, y la concejal de Igualdad y Bienestar Social, Josefa Jurado, acudieron a estas olimpiadas. "Un año más nos encontramos compartiendo un rato con las personas mayores a través de estas olimpiadas", apuntó el dirigente municipal, que destacó la afluencia de la actividad. "Participan unas 300 personas mayores del conjunto de casi 700 que se dan cita, habitualmente, en las actividades que desde el área de Igualdad y Bienestar Social se destinan a las personas mayores", agregó.

Huertas destacó, además, que los objetivos de estas propuestas son lograr el disfrute de los mayores de la ciudad y contribuir con las políticas de envejecimiento activo. El alcalde de Andújar recordó otros aspectos de las políticas sociales que se desarrollan desde el Ayuntamiento: "A través de los talleres que realizan incorporan la actividad física a su vida cotidiana y esto es un elemento importantísimo para que puedan mantener unas condiciones vitales que les hagan seguir disfrutando de sus vidas". "Nos encontramos muy satisfechos, no solo de lo que se organiza hoy —por ayer—, sino del conjunto de las políticas sociales que se llevan a cabo a lo largo del año", manifestó Huertas.



LAURA PLAZA

CONVIVENCIA. *Francisco Huertas y Josefa Jurado, durante el desarrollo de las olimpiadas de mayores.*

Por su parte, la concejal del área de Bienestar Social, Josefa Jurado, explicó que para el desarrollo de las olimpiadas de mayores se cuenta con la colaboración del alumnado del instituto Jándula, algo muy valorado por la representante municipal. "Contamos con la colaboración, como hacemos todos los años, de varios chavales del instituto Jándula, del módulo formativo y ellos van rotando en las distintas actividades que se hacen con nuestros mayores", reseñó.

Con respecto a la iniciativa, la edil andujareña apuntó: "No hay un objetivo de competición. Pero, al final, ellos siempre van viendo cómo cada grupo va superando los distintos obstáculos y actividades que hacen". De otra parte, Jurado valoró la puesta en marcha de esta cita como una propuesta más dentro de la programación de actividades y talleres que se ofrecen a lo largo del año. Y es que estas olimpiadas para mayores son una jornada especial para la "convivencias", en la que se da una "relación intergeneracional con los jóvenes del instituto", expuso Josefa Jurado. La edil aprovechó para enumerar algunos de los talleres habituales, como los de danza, coro e informática. "Seguimos trabajando en esa línea del envejecimiento activo e iremos avanzando en la programación, que culminará en octubre con el mes del mayor", dijo.

PREMIO A LA PROTECCIÓN

Un aplauso a la implicación por el lince y el turismo

El alcalde de Andújar, Francisco Huertas, valoró el galardón que la ciudad recibió, hace unos días, por su implicación en la conservación del lince ibérico. "Estamos muy satisfechos por la concesión de ese premio por parte de Iberlince porque viene a reconocer algo que es una realidad. Y es que la ciudadanía de Andújar, desde distintos campos y ámbitos, durante todo este tiempo ha hecho también algún esfuerzo, sacrificio y contribución para que el proyecto Iberlince tenga el éxito que cosecha".

Huertas destacó que los integrantes de este proyecto de protección y conservación de la especie le transmitieron que Andújar es el principal foco de recuperación del lince ibérico en el mundo. "A lo largo de todos estos años, para la conservación de la especie, la población debió asumir determinadas restricciones en el uso del parque. Ahora, años después, y con el ya éxito conseguido, creo que la Junta de Andalucía debería rebajarlas también", dijo.

El dirigente municipal andujarcño destacó que esta especie felina provocó un cambio en el sector turístico, siendo el turismo de naturaleza "la principal fuente de ingresos" de la ciudad. Y eso fue posible gracias al lince, que es el "principal reclamo" de quienes practican este tipo de viajes. "Reivindicar que todavía necesitamos apoyo de otras administraciones para revertir determinadas situaciones que han favorecido el crecimiento del lince, pero que ahora deben relajarse para que aprovechemos todo ese potencial", repitió el alcalde sobre esta cuestión.

Inversión para el arreglo de fachadas de aquellos edificios en peor estado

Abierta la segunda línea de rehabilitación para comunidades

El Ayuntamiento de Andújar abre una nueva línea de rehabilitación municipal destinada a las comunidades de vecinos, de tal manera que se suma a la de particulares. "Algunas de las fachadas de nuestros bloques de viviendas han sufrido en los últimos tiempos, de ahí su necesario arreglo", señaló la concejal de Urbanismo, Encarna Camacho. Entre las intervenciones previstas en los edificios, destaca el arreglo de cubiertas, goteras, humedades, fachadas, instalaciones y accesibilidad. "Serán en torno a 5.000 euros de subvención", apuntó Camacho.

La concejal detalló sobre el proyecto que, aunque serán obras menores, no será necesario intervenir en estructuras. "Pediremos que haya un control de la dirección de las obras por parte de un técnico", señaló. Los edificios de más de cincuenta años deberán pasar, además, por una inspección técnica. Encarna Camacho animó e invitó a los presidentes de las comunidades que crean que puedan ajustarse a esta línea a que se acerquen al área de Urbanismo de Andújar, donde se les detallarán los aspectos técnicos de la subvención. La concejal anunció que la convocatoria saldrá en un par de semanas.

"Además, vamos a realizar unas jornadas informativas para ingenieros, arquitectos, aparejadores y todos aquellos agentes que tengan competencias en materia de edificaciones porque esta línea de subvenciones va unida a unos trabajos previos técnicos", explicó Camacho. La edil valoró que la satisfacción con esta línea es "plena".



LAURA PLAZA

URBANISMO. *La concejal Encarna Camacho presenta la línea de ayudas.*

El "Jándula" se prepara para alumnos de altas capacidades

La Asociación Ágora y el centro educativo firman un convenio colaborativo

LAURA PLAZA

El IES Jándula y la Asociación Ágora Altas Capacidades de Jaén firmaron un convenio de colaboración para la mejora de la atención de los alumnos de altas capacidades intelectuales del centro andujareño. Para este encuentro contaron con la presidenta de la Asociación Ágora, Leonor Lázaro; el director del IES Jándula, Miguel Ángel Palomino, y la próxima directora del instituto, Encarnación Perálvarez. También acudieron padres y estudiantes que participarán del programa de altas capacidades con vistas al próximo curso escolar 2018/2019.

El director, Miguel Ángel Palomino, expuso: "Es una iniciativa que ha tomado el instituto Jándula a partir de darse cuenta de la cantidad de talentos que se venía perdiendo hasta ahora y que muchas veces lo hemos confundido con fracaso escolar". Respecto a la asociación, el director afirmó: "Ellos nos han terminado de abrir los ojos con su trabajo y su experiencia y nos explicaron que teníamos mucho recorrido por hacer".

Para el próximo curso, el centro andujareño diseña un plan de trabajo "que va a servir, como mínimo, como un borrador para que el equipo lo ponga en práctica el próximo año", dijo Palomino. Encarnación Perálvarez, por su parte, agradeció a la asociación de altas capacidades por esta oportunidad. La futura directora recordó el trabajo conjunto entre el centro de Educación Secundaria y "Ágora".

"Han venido a darnos charlas para mostrarnos al equipo educativo y a los tutores cómo trabajar con estos niños de altas capacidades. Es un plan que ya tenemos previsto para el próximo curso", dijo Perálvarez, quien subrayó que la intención del convenio es incentivar a este tipo de alumnado, además de atenderlo como se debe.



ALTERNATIVAS EDUCATIVAS. *Miguel Ángel Palomino, Encarnación Perálvarez y Leonor Lázaro.*

Leonor Lázaro, presidenta de la Asociación Ágora, reconoció que desde el colectivo están "encantados" de realizar el convenio de colaboración. La directiva expuso que "Ágora" es una asociación muy joven, con poco recorrido, pues llevan solo tres años como asociación. "Pero sí es cierto que hemos hecho un recorrido muy intenso, con muchas actividades y muy enriquecedor con las familias", dijo.

"Nos fuimos dando cuenta de que la Administración educativa es muy grande y no se pueden hacer cosas con niños de altas capacidades. Por ello hemos establecido una estrategia de ir paso a paso con centros donde había esa voluntad, como es el instituto Jándula, de trabajar con estos niños", agregó. La presidenta anunció: "Estamos encantadas de que el instituto Jándula nos abra sus puertas y de formar parte de la comunidad educativa". Además, señaló que esta implicación, en un futuro, será muy positiva para los niños. Otro centro con el que trabaja "Ágora", en el municipio, es el colegio Divino Pastor. Además, la asociación estableció una propuesta de actividades educativas para el CEIP Cristo Rey.

MESA INFORMATIVA

Día mundial del Donante de Sangre en el hospital

La campaña de sensibilización en donación de órganos y trasplantes de la Agencia Sanitaria Alto Guadalquivir llegará a Andújar el próximo 12 de junio. Por ello habrá una mesa informativa en la que participará el coordinador de Trasplantes del Hospital Alto Guadalquivir, Manuel Castellano. En estos espacios se ofrecerá información de cómo hacerse donante y la importancia de ello. También se explicará el uso de las tarjetas de donante, "un medio fácil y valioso de expresar públicamente la voluntad de donar", añuncia la agencia.

Además, se aprovechará que, en este mes, se conmemoran tres fechas claves: el día mundial de los trasplantados, que fue el pasado 6 de junio; el día nacional del donante, el 7, y el día mundial del donante de sangre, que será el próximo día 14. Así, estas actividades están organizadas, de forma conjunta, por la comisión de Participación Ciudadana Intercentros y el coordinador de Trasplantes del centro hospitalario, Manuel Castellano. El fin es aumentar la donación de sangre, órganos y tejidos, mediante la aceptación ciudadano.

Castellano expuso: "Andalucía ha vuelto a incrementar el número de trasplantes de órganos realizados durante los primeros cinco meses de 2018, registrándose un incremento del 9% en número de trasplantes respecto al mismo periodo del año anterior". En total, se realizaron 455 trasplantes de órganos, 17 fueron realizados por niños y 18 por donantes vivos.

Fin del programa de prácticas en museos

Participan 15 alumnos del instituto Nuestra Señora de la Cabeza

Unos 15 alumnos del instituto Nuestra Señora de la Cabeza participaron en el programa de prácticas en los museos, que realizan, en conjunto, el Ayuntamiento de Andújar y el centro educativo. Ayer se realizó la entrega de diplomas a los jóvenes que estuvieron en el día a día de los museos municipales, desde el mes de noviembre, dando por finalizada esta etapa. Las prácticas que se desarrollaron, en estos meses, sumaron un total de cuarenta horas.

Para poner el broche a esta iniciativa, se entregaron unos reconocimientos por parte del alcalde de Andújar, Francisco Huertas, junto al concejal de Cultura, Juan Lucas García, y el director del "Nuestra Señora de la Cabeza", Francisco Toribio. "Reconocemos, una vez más, la labor que hace la comunidad educativa en Andújar", dijo Huertas. Toribio destacó de las prácticas que es "un programa exigente pues supone muchas horas, está bien diseñado y hay rigor en él". Se trata, por lo tanto, de una experiencia positiva para jóvenes.

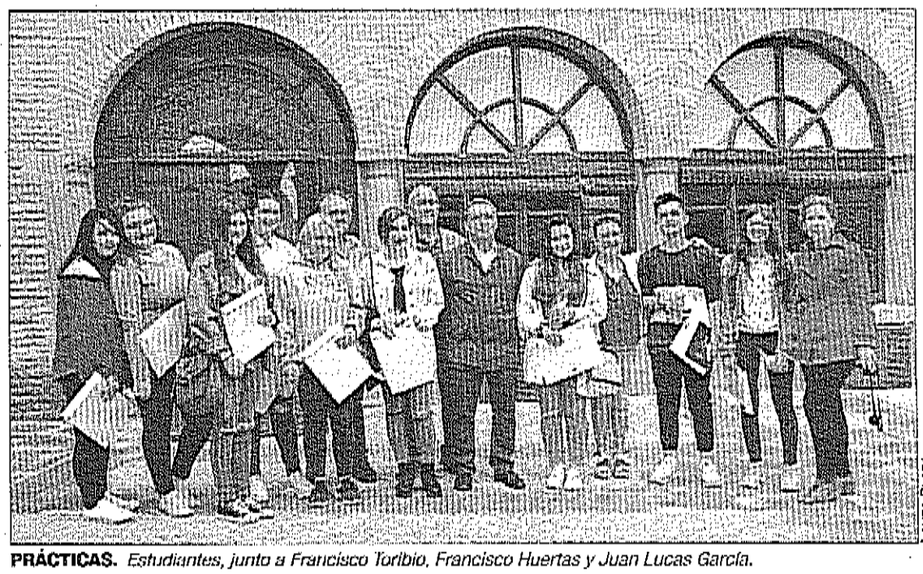

PRÁCTICAS. *Estudiantes, junto a Francisco Toribio, Francisco Huertas y Juan Lucas García.*





FOTOGRAFÍAS: LAURA PLAZA

FLAMENCO. *Francisco Huertas, Miguel Cano, María de los Ángeles Carrasco, Ana Prieto, Isabel Uceda y Juan Lucas García.*

"La Yerbabuena" pone el broche de oro a la noche

El galardón Rafael Romero "El Gallina" celebra su mayoría de edad con la destreza del Ballet Flamenco de Andalucía

LAURA PLAZA

Eva "La Yerbabuena" puso el broche de oro al XVIII galardón Rafael Romero "El Gallina". La bailaora actuó al final de la celebración, que comenzó con la tradicional entrega de un ramo de flores a la estatua que hay en memoria de "El Gallina", en la Corredera Capuchinos. En este momento conmemorativo, Juan Rivilla se encargó de leer un manifiesto en nombre del cantaor flamenco andujareño. La celebración continuó en el Teatro Principal con la actuación de Tamara Aguilar, finalista de la II edición del Concurso Nacional Jóvenes Flamencos "Ciudad de Andújar". A la guitarra le acompañó Mario Moraga. Inauguró el acto la diputada provincial, Isabel Uceda, quién expuso: "Las personas humildes son las que escriben la historia de los pueblos. Personas como Rafael Romero y andujareños, hacen grande esta ciudad. Y qué bonita la labor de las instituciones, en este caso como la del Ayuntamiento de Andújar, que me consta que está trabajando de manera efectiva. Que este trabajo permite conservar su historia y que permite, a su vez, conservar la trayectoria". Luego, le tocó el turno al concejal de Cultura, Juan Lucas García, quién quiso "agradecer su colaboración" públicamente a la peña flamenca "Los Romeros". Además, dijo: "Quiero felicitarles por su labor y fomentar la cultura flamenca en nuestra ciudad". En representación de la peña flamenca, estuvo su presidente, Miguel Cano. Durante el mes de mayo, la sede de esta peña acogió una serie de actos que preparaban para este evento. El galardonado de este año fue el Ballet Flamenco de Andalucía. En nombre de la compañía, recogieron el premio la directora del instituto Andaluz de Flamenco, María de los Ángeles Carrasco, y la jefa de producción del ballet, Ana Prieto. Esta última tomó la palabra, y agradeció a las instituciones y a la peña por este reconocimiento. Por su parte, Francisco Huertas, alcalde de Andújar, expuso: "Nos sentimos muy orgullosos de estar impulsando el flamenco en nuestra ciudad".



SENTIMIENTO Y PASIÓN. *Carmen "La Yerbabuena" se "mete en el bolsillo" al público asistente con su actuación.*

UNIÓN DE LAS ASOCIACIONES DE MUJERES

En esta actividad, se contó con la participación de diez asociaciones de mujeres del municipio y la comarca, como "Mujeres Reunidas", "Mujeres del Barrero", "ADEI", "Sol y Luna", "Ceres", "IRIS", "Alros de Triana", "Las Verdes Moreras", "Sigilata" y "Violetas de Izquierda". Además, de con las vocalías de mujeres del "Centro de Participación Activa de Mayores" y la asociación vecinal de "La Ropera".

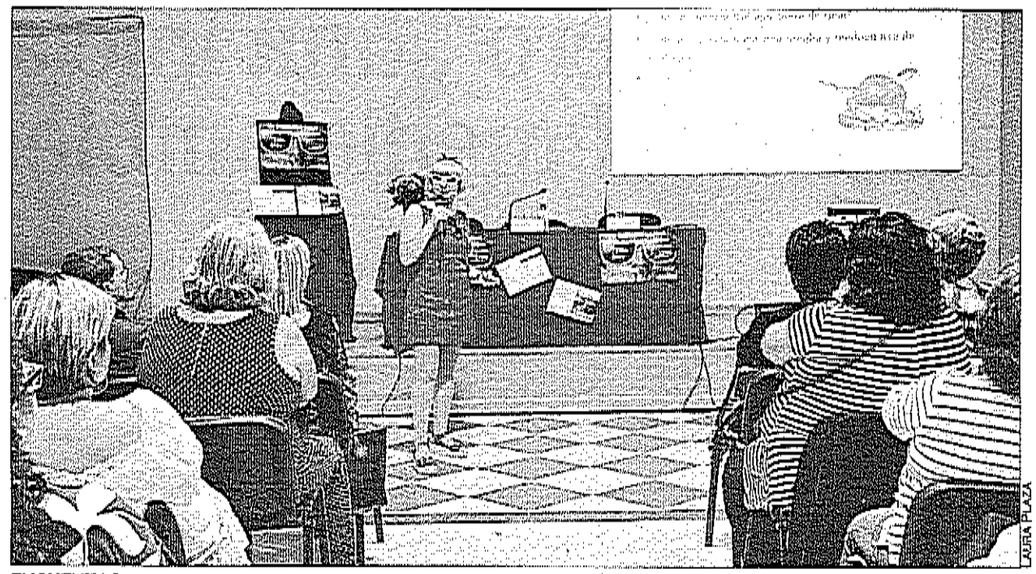

LAURA PLAZA

ENCUENTRO. *Susana Ginesta, junto a las integrantes, durante su explicación de la evolución del ocio femenino.*

"Guateque" sobre mujeres

El encuentro local de mujeres de Andújar celebra su III edición con Cadigenia

LAURA PLAZA

Por tercer año consecutivo, se celebró el "Encuentro Local de Mujeres de Andújar", en el Centro de Iniciativas Sociales. Esta actividad está organizada por la Concejalía de Igualdad y Bienestar Social del Ayuntamiento y el Instituto Andaluz de la Mujer de la Junta. El título del encuentro de este año fue "Evolución de nuestros lugares de encuentro. Las mujeres tomamos el poder sobre nuestros tiempos de ocio". Comenzaron con una bienvenida institucional en la que participaron el alcalde de Andújar, Francisco Huertas, y la concejal del Área, Josefa Jurado; para realizar un "guateque feminista" a cargo de Cadigenia Formación Creativa.

La concejal, Josefa Jurado, expuso que este encuentro "se consolida" con la tercera edición. Respecto al nacimiento de la actividad, Jurado explicó: "Surgió como respuesta al despliegue de las redes de intercambio y las nuevas formas de participación entre los colectivos de mujeres de nuestro municipio y consiguieron extender el activismo de los colectivos a todas las mujeres, a la ciudadanía, trascendiendo a la esfera meramente asociativa".

Respecto al contenido del encuentro, la edil subrayó: "Trata de cómo evolucionaron tanto los espacios en los que nos hemos relacionado las mujeres como nuestros tiempos y plantearemos alternativas para tomar el poder sobre nuestro tiempo de ocio, para promover nuestro bienestar y tender hacia la eliminación de las desigualdades aún hoy existentes". Por su parte, Francisco Huertas recordó que, entre hombres y mujeres, hay quien dice que tienen "los mismos derechos, y las mismas oportunidades", y, según él, "eso no es verdad".

A las mujeres presentes, tanto las que fueron de forma individual o en colectivos, el alcalde les dijo: "Os pido que sigáis trabajando, porque es muy importante para nosotros. Esto no es un objetivo de las mujeres, debería ser un objetivo de la sociedad en su conjunto, de los hombres y de las mujeres". Además, Francisco Huertas destacó que conseguir la igualdad, las mismas oportunidades entre hombres y mujeres, "no tiene que ser solo una meta de un equipo de Gobierno. Tiene que ser un objetivo de la Corporación, de las instituciones, de todos los gobiernos, de todos los partidos. Porque estamos hablando de uno de los principales problemas que tiene la sociedad a nivel mundial". Cadigenia se describe como "innovación educativa, una fusión de la pedagogía tradicional con elementos escénicos que provoca un impacto directo en el alumnado, ayudándole a recordar lo aprendido y a vivir una experiencia única".

La encargada del "Guateque Feminista" fue Susana Ginesta, integrante de Cadigenia. Comenzó su intervención con un recorrido histórico del papel de la mujer en la época de entre guerras, pasando por la dictadura franquista. En este punto histórico, preguntó a las participantes sobre la "sección femenina", en la que más de una había participado. Continuó su conferencia con el papel social de las mujeres, encargadas cuidar niños, y de consejos sexuales y normativas represivas que se vivían en ese momento.

ÁREA DE DEPORTES

Desperfectos en el campo tras la Copa Diputación

Durante el fin de semana, los campos de fútbol del Polideportivo Municipal, el estadio de "José Luis Mezquita" y el polideportivo del barrio la Paz, acogieron las finales de la copa Diputación de Fútbol y Fútbol Sala. La final de juveniles se disputó entre el equipo de Alcaudete y Linares. Tras el partido, el inmobiliario del vestuario del Polideportivo Municipal quedó en malas condiciones. En concreto, los desperfectos fueron asignados al equipo del municipio de Alcaudete. El concejal de Deportes del Ayuntamiento de Andújar, Francisco Plaza aclaró que fue "un caso aislado", y que esto no debe "empañar el acto deportivo". Plaza explicó que el presidente del equipo de Alcaudete denunció los hechos en cuanto tuvo constancia, y se puso a disposición del concejal. El edil andujareño volvió a repetir que la celebración de la Copa Diputación tuvo "muy buena acogida" y que este percance no debe ser el detalle que se recuerde del encuentro deportivo. Desde la página de Facebook del Órgano de Deportes se informó de dicho acto, y se expuso: "El respeto a las instalaciones es tarea de todos".

Asimismo, Francisco Plaza, afirmó que le gustaría repetir esta experiencia el año que viene. Plaza subrayó que fue una experiencia "muy bonita", en el que se congregó "un gran número de personas" para disfrutar de los encuentros. El concejal también destacó las buenas condiciones en las que se encuentran el polideportivo y el "José Luis Mezquita", que fueron renovados recientemente.



LAURA PLAZA

VII RUTA DE PATIOS Y PLAZAS. *Claudi Arimany y Javier García Moreno.*

Flauta y guitarra para ambientar el patio interior del Ayuntamiento

Claudi Arimany y Javier García tienen su turno para deslumbrar

Continúa la VII Ruta de los Patios y Plazas "Ciudad de Andújar 2018", con una jornada en la que se disfrutó de la actuación del flautista catalán Claudi Arimany; y el guitarrista malagueño Javier García Moreno. Esta fue la tercera actuación de la ruta, siendo el lugar de encuentro el patio interior del Ayuntamiento. Entre el repertorio del recital que ofrecieron ambos artistas se encontraron la Sonata en Re Mayor del compositor Scheidler; o la sonata en un movimiento de Beethoven. Además, interpretaron dos piezas de compositores españoles: "Asturias", de Isaac Albeniz, y "Recuerdos de la Alhambra", de Francisco Tarrega.

"Año tras año, realizamos este tipo de rutas. Entendemos que, cada año, tiene mayor aceptación, más asistencia, por parte de nuestros ciudadanos y es una satisfacción", afirmó Juan Lucas García, concejal de Cultura del Ayuntamiento. La próxima actuación será en la plaza Beato Marcos Criado, el 14 de junio, con la ópera y música española a cargo de Luis Fernández, al clarinete; y Jorge Gijón, al piano. Después les tocará a los saxofonistas andujareños Rubén Caballero y Raimundo Jiménez, el 21 de junio, en el Altozano la Marquesa. Y, para terminar esta séptima edición de la Ruta de los Patios y Plazas, llegará la actuación del violinista Alejandro Violín-Live, en el patio interior del Palacio de los Niños de Don Gome. Todos los conciertos, que se celebren en jueves, comenzarán a partir de las 21:00 horas.

EL "ALMA" DE LA SANIDAD PÚBLICA

Francisco Palacios, secretario general del PP de Jaén, destacó la labor de los profesionales sanitarios andaluces al definirlos como el "alma" del sistema público andaluz. Al mismo tiempo, lamentó que "no podrán desempeñar bien su trabajo si no disponen de medios y no hay una voluntad política que haga posible resultados óptimos", en referencia a la Junta.



LAURA PLAZA

POLÍTICA. *Francisco Palacios, Lina García y Jesús Estrella, con motivo de la presentación de la campaña sobre la sanidad.*

El PP pide a la Junta mejoras para el ámbito de la sanidad

Los populares solicitan la "equiparación salarial" de los trabajadores del SAS

LAURA PLAZA

La campaña informativa del Partido Popular "Curemos el SAS" llegó a la sede local de la fuerza política. Para presentarla acudieron el secretario general del PP en el ámbito provincial, Francisco Palacios, junto con Lina García, diputada autonómica y portavoz de Sanidad en el Parlamento de Andalucía, y el presidente de los populares en Andújar, Jesús Estrella.

El dirigente del PP local señaló que una de las peticiones de esta campaña se basa en "una reivindicación justa y necesaria para el personal sanitario en Andalucía". Esto es, según Estrella, "la equiparación salarial del equipo sanitario en la comunidad andaluza, que está castigado por la política de recortes del Gobierno socialista". El presidente del PP local señaló que la función de la campaña es también "recordar y volver a reivindicar todo lo que supone una mejora en la sanidad pública en la ciudad, evidenciado los recortes a los que ha sometido el Gobierno socialista de Susana Díaz a Andújar".

Jesús Estrella enumeró algunos aspectos que atañen al municipio, como la eliminación del segundo equipo de urgencias o el no haber ejecutado las remodelaciones del hospital andujareño. También recordó la "necesidad de ampliar las especialidades en el hospital Alto Guadalquivir, como las de oncología, neurología, alergología, diabetes y hemodiálisis", además de las obras que necesita este mismo hospital a causa de la bacteria clesiela. Estrella indicó que el grupo del PP llevó a pleno una moción sobre el asunto, pero no fue aprobada.

El secretario general del PP de Jaén, Francisco Palacios, dijo, por su parte: "Lo que está claro sobre la sanidad andaluza es que tenemos a los profesionales, a los ciudadanos y a la sociedad civil en las calles. Los estamos viendo prácticamente a diario y eso es porque algo no funciona". El dirigente popular marcó dos puntos clave de la campaña. Por una parte, que las infraestructuras que la sanidad necesita se lleven a cabo, y en segundo lugar, que se garantice un salario justo para los trabajadores de este ámbito en Andalucía y se vele por su seguridad. En esa línea, la parlamentaria Lina García subrayó: "Los sanitarios andaluces son los peores pagados del país y los peores tratados de España porque el Gobierno andaluz, de forma sistemática, los ha castigado".

"Estamos hablando de profesionales sanitarios que, en diez años, han perdido entre 3.000 y 10.000 euros", indicó García, quien expuso que cobran ocho euros a la hora. "Mientras, tenemos al lado a la región de Murcia, que está pagando 14,4 euros la hora", señaló. La parlamentaria del PP también habló de la salida de la comunidad autónoma andaluza de estos profesionales. "Estamos viendo cómo hemos perdido en los últimos años hasta 7.000 profesionales", agregó.

SUBVENCIONES

Segunda línea para ayudar a los colectivos

El Boletín Oficial de la Provincia de Jaén publicó, recientemente, la resolución de la Alcaldía en la que se establece la convocatoria de subvenciones, en régimen de concurrencia competitiva, para los colectivos y asociaciones de Andújar. El concejal de Participación Ciudadana, Jesús del Moral, anunció que los interesados tienen un plazo de treinta días naturales para solicitar las ayudas.

El edil señaló que la convocatoria posee un presupuesto de 59.535 euros para los diversos ámbitos de la participación ciudadana, de tal forma que se podrán acoger las diferentes asociaciones de igualdad y bienestar social, cultura, educación, juventud, promoción y comercio. Jesús del Moral recordó que se cambió la subvención del 50 por ciento de las actividades de los colectivos al cien por cien.

Además, como novedad, se añadió una segunda línea de incentivos. "Hoy en día, los colectivos y entidades tienen necesidades de relacionarse con las administraciones y el resto de asociados a través de las nuevas tecnologías", señaló el concejal. Por eso, la segunda línea será para la compra de equipos informáticos o la mejora tecnológica y de eficiencia energética. En este caso, solo se subvencionará el 70 por ciento.

"Debido a que, como administraciones públicas, vamos a pedirles a las comunidades asociativas que se comuniquen con nosotros a través de las nuevas tecnologías y de las sedes electrónicas, es importante el hecho de darles las herramientas y los medios para ello", subrayó el concejal andujareño.

Formación para las asociaciones en materia tecnológica y participación

Las sesiones serán los días 22 y 23 de junio, en "Don Gome"

Los días 22 y 23 de junio se celebrará un seminario de participación ciudadana, en el Palacio de los Niños de Don Gome. Se trata de una actividad impulsada por el Ayuntamiento bajo el título "Las claves para la mejora y la participación asociativa". El concejal de Participación Ciudadana, Jesús del Moral, señaló: "Creemos que uno de los objetivos fundamentales que tenemos que perseguir como institución es el de dar formación a entidades y personas involucradas con los movimientos asociativos".

El edil explicó que estas sesiones ofrecerán recursos para mejorar la gestión de los colectivos y herramientas para mejorar la difusión en las redes sociales a través de las nuevas tecnologías. "Sobre todo, es una forma de involucrar en aspectos importantes como la nueva Ley de Participación Ciudadana de Andalucía o los cambios que han surgido en el nuevo reglamento de Protección de Datos de ámbito europeo", indicó Del Moral.

Así, entre los ponentes con los que contarán estas sesiones, estarán Rosa Torres Ruiz, directora general de Participación Ciudadana de la Consejería de Igualdad y Bienestar Social de la Junta de Andalucía; Teresa Muela Tudela, secretaria general de la Federación Andaluza de Municipios y Provincias, o Manuel Moreno, experto en redes sociales y responsable de comunicación de Ametic. El programa contempla dos talleres prácticos sobre marketing online y gestiones electrónicas. El segundo día, por la tarde, se realizará una visita guiada por el municipio.

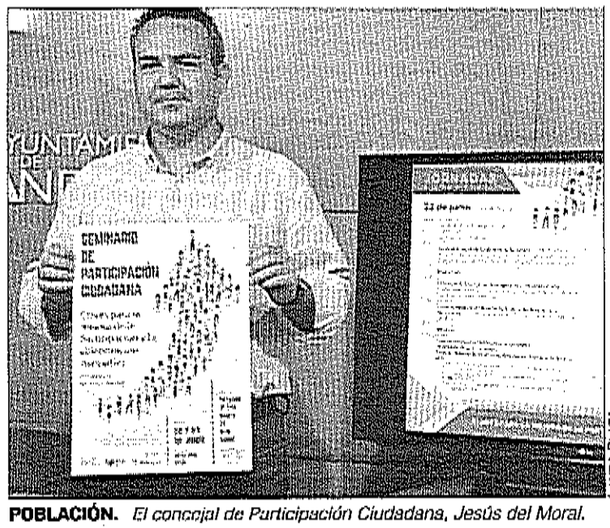

LAURA PLAZA

POBLACIÓN. *El concejal de Participación Ciudadana, Jesús del Moral.*

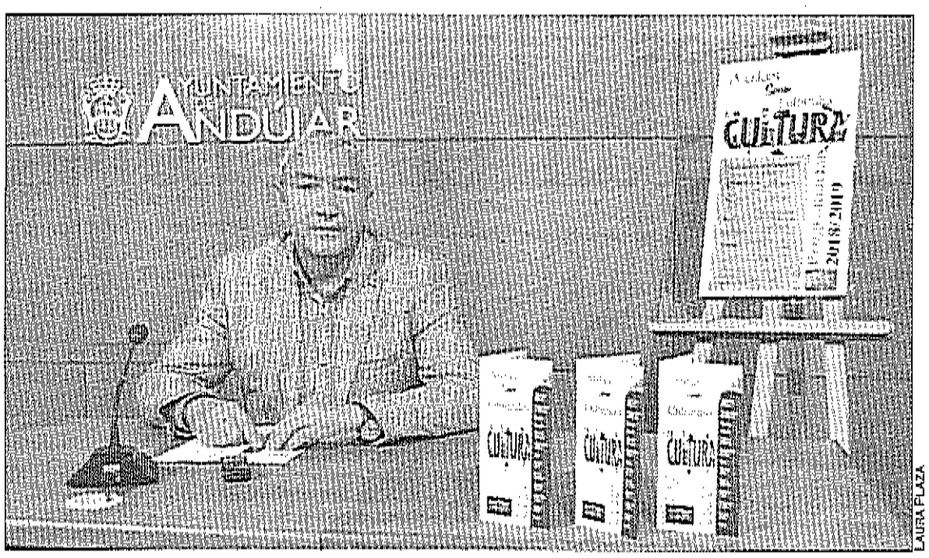

LAURA PLAZA

NUEVO CURSO. *El concejal Juan Lucas García, junto a los panfletos informativos de los talleres.*

Apuesta por aprender en talleres interdisciplinares

Este viernes se dará la cita previa para inscribirse en el próximo curso de las Aulas Socioculturales municipales

LAURA PLAZA

Comienza el plazo de inscripción de las Aulas Socioculturales que ofrece el Ayuntamiento de Andújar para el próximo curso 2018-2019. Se realizarán alrededor de 47 talleres de 13 disciplinas distintas, los cuales contarán con 17 monitores cualificados para impartirlos. Estas actividades se llevarán a cabo en la Casa de la Cultura, los barrios del Polígono y San Bartolomé, además de en las cinco pedanías del municipio.

El concejal de Cultura, Juan Lucas García, resaltó: "Es alta la participación del alumnado de todas las edades. Desde infantiles, pasamos por juveniles, y mayores, llegando, en la última temporada, a casi los 800 alumnos. Es un dato altamente gratificante". Así, añadió: "Es una apuesta más de nuestro equipo de Gobierno que, sin duda alguna, quiere mantener esta iniciativa".

Entre las distintas temáticas de los talleres que encontrarán los interesados estarán el de cerámica y alfarería, así como el de recuperación de la artesanía, esmalte a fuego sobre metal, creación de abalorios flamencos, decoración de interiores, yoga, corte y costura o literatura infantil en distintas edades.

"Este viernes se recogerá, en la sala de la Casa de Cultura, la cita previa para su matriculación", anunció el concejal del área. Y será en horario de mañana, de 9:00 a 14:00 horas, y por la tarde, de 17:00 a 20:00 horas. Una vez obtenida la cita previa, se realizarán las matriculaciones en las aulas socioculturales, desde el 18 de junio al 6 de julio. También podrá hacerse la matrícula en el propio Ayuntamiento, con un horario para el mes de junio, de mañana de 9:30 a 13:30 horas. Y las tardes de los lunes martes y jueves, de 17:00 a 19:30 horas. Y en julio, aunque solo horario de mañana. Como novedad, el edil anunció que se podrá realizar el pago del curso en una sola vez o en varios plazos.



Unión para pedir mejores condiciones laborales

L. P./ El sindicato de CC OO de Jaén, junto a los trabajadores de Veolia, convocó una manifestación en las puertas del Hospital Alto Guadalquivir. Protestaron por las condiciones laborales y el despido de un compañero de mantenimientos. Integrantes de IU y PCE de Andújar también asistieron al acto.



MÁS DE UN AÑO DE PASIÓN

Francisco Javier Calzado, secretario de la cofradía, valoró: "La hermandad está muy contenta de cómo se han desarrollado las cosas". Entre las actividades que llevaron a cabo a lo largo del año, se encuentra el viacrucis en honor del aniversario, la presentación del cartel conmemorativo, el pasado mes, el rosario vespertino o la comida solidaria que hicieron para Cáritas, entre otras citas.



LAURA PLAZA

ANIVERSARIO. *Integrantes de la hermandad y representantes políticos, en el acto de inauguración del azulejo conmemorativo, obra del ceramista gaditano Antonio Linares.*

Broche final a los actos por los 300 años de la Paciencia

La cofradía presenta un libro y un mural conmemorativo por su aniversario

LAURA PLAZA

La Hermandad de la Paciencia de Andújar llega a la recta final de la celebración del tricentésimo aniversario de su fundación. Los integrantes de la cofradía local arrancaron la semana con la presentación del libro titulado "300 años", que realizó Manuel Andrés Barea. Este acto, celebrado en las caballerizas del Palacio de los Niños de don Gome, fue presidido por el secretario de la Hermandad de la Paciencia, Francisco Javier Calzado; el párroco de Santa María, Pedro Montesinos, y el concejal de Cultura, Juan Lucas García Cámara. Calzado subrayó sobre la presentación y la efeméride que se trata de uno de los "proyectos más ambiciosos" de los impulsados para esta celebración. "En el libro vemos la historia de nuestra hermandad y contamos con una persona que es hijo y nieto de hermano mayor. Si en Andújar hay alguien que personifique como nadie la Hermandad de la Paciencia y toda su historia, ese es Manuel Barea", agregó el directivo.

Cabe recordar que Manuel Andrés Barea ha sido el pregonero de "la Pastora" este año. Con respecto a la publicación, el autor explicó: "Es una recopilación de datos de otros investigadores y está compuesto de tres capítulos que representan los tres siglos de historia de la Hermandad de la Paciencia".

Los actos conmemorativos continuaron con la inauguración de un mural cerámico instalado en la calle del Carmen, en la pared que linda con la Casa de la Cultura. La obra es de Antonio Linares, ceramista gaditano, y los encargados de mostrarla al público fueron el alcalde de la ciudad de Andújar, Francisco Huertas, y el hermano mayor de la cofradía protagonista, Luis López. Por su parte, el secretario expuso que ambas iniciativas, tanto el libro como el mural, "perdurarán en el tiempo y quedarán latentes en la historia de la ciudad" gracias a esta efeméride.

Para terminar las celebraciones, pasado mañana saldrá a las calles la imagen del Cristo de la Paciencia en una procesión extraordinaria. Será después de la misa de las 19:00 horas, desde la parroquia de Santa María. A este acto están invitadas todas las hermandades y cofradías de Pasión y de Gloria del municipio andujareño, además de todos aquellos devotos que deseen acompañar al Señor en el cortejo.

Por otra parte, durante este año se han celebrado varios encuentros para la conmemoración del aniversario. El primero fue el que realizó la hermandad, en los salones parroquiales de su sede canónica, para anunciar la programación.

ESCOBA DE PLATA

Premio para la segunda ciudad más "limpia"

El Ayuntamiento de Andújar recibe, hoy, el Premio Escoba de Plata que concede la Asociación Técnica para la Gestión de Residuos y el Medio Ambiente (Ategrus). Este reconocimiento se encuentra en el marco de la Feria de Urbanismo Tecma, que se celebra en Madrid. El alcalde de Andújar, Francisco Huertas, será el encargado de recoger el premio que otorga Ategrus.

El dirigente municipal explicó que la concesión de este premio a Andújar se debe a que es "una de las ciudades que mejor distribuye los recursos que tiene asignados tanto a la recogida de residuos sólidos urbanos como a la limpieza diaria". El alcalde quiso trasladar la "satisfacción" del equipo de Gobierno por recibir este reconocimiento, puesto que con el galardón se alaba el "buen trabajo" que se hace en el municipio.

"Desde el principio del mandato se suscribió una nueva delegación de competencias con la Diputación Provincial, que ha supuesto la mejora, fundamentalmente, de los medios materiales que se están aplicando en la limpieza diaria", afirmó Huertas, quien enumeró algunos de esos nuevos recursos del servicio de limpieza: vehículos de barredoras e hidrolimpiadores y los equipos manuales para todo el equipamiento del personal que desarrolla la limpieza diaria. Estas acciones supusieron, según el alcalde andujareño, un ahorro de en torno a 303.000 euros con respecto al coste que se tenía con anterioridad destinado a este ámbito.

Cálida despedida a Domingo Conesa

Misa y convivencia en honor del rector de la basílica-santuario

Con motivo de la despedida de Domingo Conesa, rector de la basílica-santuario de la Virgen de la Cabeza durante los últimos nueve años, celebró su última eucaristía de acción de gracias en la casa de la patrona de Sierra Morena. Al encuentro religioso acudieron devotos y cofrades de toda la geografía española. En la homilía destacó la importancia de La Morenita para la comunidad. El antiguo rector agradeció la implicación de la Diócesis de Jaén, la orden trinitaria y sus compañeros de comunidad, además del resto de colectivos implicados en la devoción de la Virgen de la Cabeza.

Tras el acto eucarístico, celebrado en el santuario, tuvo lugar una comida de convivencia con motivo de la despedida. Al encuentro acudieron, en representación del Ayuntamiento de Andújar, el alcalde, Francisco Huertas, y el concejal Pedro Luis Rodríguez. Así, en nombre de la Diócesis de Jaén, asistió el vicario general, Francisco Juan Martínez Rojas, quien reconoció el trabajo de Conesa.



LAURA PLAZA

MORENITA. *Comida de convivencia para despedir al que ha sido rector de la basílica-santuario, Domingo Conesa.*

El Ayuntamiento recoge la "Escoba de Plata" en Madrid

"Ategrus" reconoce la gestión de la limpieza diaria y de los residuos urbanos

LAURA PLAZA

La Asociación Técnica para la Gestión de Residuos y el Medio Ambiente (Ategrus) ha otorgado, este año, la "Escoba de Plata" al Ayuntamiento de Andújar por la mejora en la gestión de la limpieza diaria y de los residuos urbanos. Este premio se encuentra dentro del marco de la Feria de Urbanismo Tecma, que se celebra en Madrid desde este miércoles.

Esta es la décimo sexta edición de los galardones que concede Ategrus. Se trata de una cita que aplaude la labor de municipios, diputaciones, comunidades autónomas y empresas a lo largo de los últimos años. Desde la asociación exponen que estos reconocimientos valoran y distinguen las intervenciones y trabajos ejecutados para mejorar o defender la gestión de los residuos, la limpieza y el aseo urbano, en general, de las ciudades e industrias, así como los proyectos y el desarrollo de tecnologías que permitan una gestión sostenible del medio ambiente.

Así las cosas, la asociación de carácter técnico Ategrus, premia "los esfuerzos y realizaciones al objeto de estimular los avances tecnológicos y de concienciación que sirvan para mejorar la calidad de vida y la sostenibilidad de las ciudades e industrias".

En nombre del Ayuntamiento de Andújar, el alcalde, Francisco Huertas, fue el encargado de recoger la "Escoba de Plata". El dirigente municipal subrayó que tanto él como el equipo de Gobierno local se sienten "muy satisfechos" por la concesión del galardón. "Dado que vivimos en una realidad cambiante minuto a minuto, que sea-



PREMIO. *José Montesinos, Francisco Huertas, Candela Fuentes, Francisco Mena, José Torres y Arturo Calzado.*

mos de los municipios, en nuestra categoría, que han obtenido la Escoba de Plata supone reconocer que se está lleva a cabo un buen trabajo", señaló el mandatario.

Francisco Huertas aprovechó para recordar que gran parte de las mejoras introducidas en el ámbito de la limpieza urbana se deben a que desde el principio del mandato corporativo se suscribió una nueva delegación de competencias con la Diputación Provincial, lo que supuso "la mejora, fundamentalmente, de los medios materiales que se están aplicando en la limpieza diaria". Entre esos nuevos recursos, destacan las barredoras, los hidrolimpiadores o los equipos manuales para el personal de limpieza. Además, Huertas destacó que esas acciones consiguieron un ahorro de en torno a 303.000 euros sobre el coste que el servicio tenía con anterioridad.

El alcalde mencionó cómo incluso las personas que visitan el municipio le trasladan "que la ciudad de Andújar es una ciudad notablemente limpia". Y también valoró la implicación de los andujareños: "Es digno de agradecer a la ciudadanía la permanente colaboración y el comportamiento cívico que demuestra cada día. Si se alcanzan logros y reconocimientos como este, es por la simbiosis entre los recursos que se aplican por parte del Ayuntamiento y la colaboración de los ciudadanos".

Francisco Huertas considera que la limpieza urbana es "un tema muy discutido" entre la población local, pues se trata de una materia que, a su juicio, "depende mucho de la percepción de las personas". "No se trata de ensuciar más, sino de limpiar menos", dijo.

DE IZQUIERDA UNIDA

Propuesta para acoger personas del "Aquarius"

El concejal y portavoz del grupo municipal de Izquierda Unida, Juan Francisco Cazalilla, solicitó al equipo de Gobierno del Ayuntamiento de Andújar que se ponga a disposición del Gobierno central las instalaciones del albergue de temporeros. El objetivo de tal petición es "facilitar y descongestionar" la recepción de las 629 personas inmigrantes que llegarán a las costas valencianas en el barco de rescate Aquarius. El edificio de temporeros de Andújar tiene capacidad para albergar a 38 personas, según expuso el grupo local de IU.

El portavoz de la fuerza política recordó que, hace dos años, se impulsó una comisión de acogida de refugiados, pero quedó "en papel mojado", según Cazadilla, debido al "incumplimiento" del Gobierno central de sus compromisos adquiridos en esta materia. Y por ello, el portavoz anima: "ahora es momento de retomarla, e implicarnos en esta tragedia humanitaria".

Desde el grupo municipal de IU se recuerda que Andújar fue: "Un pueblo de emigrantes, donde fuimos a buscarnos la vida a Suiza, Francia, Alemania, etcétera". Y que, en la actualidad, "está volviendo a ocurrir con nuestros jóvenes universitarios". "Este pueblo entiende, perfectamente, lo que supone esta tragedia y se siente empático con la misma", explican desde el grupo local de IU.

El partido anunció que las diferentes alcaldías gobernadas por sus siglas en la provincia de Jaén ya se pusieron a disposición del Gobierno de España, mediante un escrito remitido a la Subdelegación del Ejecutivo.

Apuesta por los jóvenes en el ámbito comercial

40 vecinos se forman en técnicas específicas orientas al autoempleo

La Cámara de Comercio de Andújar entregó los diplomas del Plan de Comercio Joven ECOM en sus instalaciones. En esta iniciativa participaron unos cuarenta jóvenes y su objetivo era formar a profesionales para que puedan trabajar en el sector comercial de la ciudad. Con ello también se busca fomentar el emprendimiento y el auge de una nueva generación de establecimientos que sean dirigidos por menores de 30 años.

Los conocimientos que se impartieron durante esta acción formativa versaron sobre "e-commerce", franquicias, escaparatismo, atención al cliente, ahorro energético, gestión fiscal, contable y financiera o selección de personal. Son recursos que permitirán a los participantes emprender en el sector comercial, garantizar el futuro éxito de los negocios, su viabilidad y su continuidad. Javier Herrera, responsable del plan y secretario de la Cámara andujareña, entregó los diplomas acreditativos.



COMERCIO JOVEN. *Las participantes del proyecto posan con sus diplomas acreditativos.*

CONFEDERACIÓN

Sin solución por ahora para la carretera de Valtodano

Continúan las peticiones de vecinos y usuarios de la carretera de Valtodano para su arreglo. El alcalde de Andújar, Francisco Huertas, expuso que están a la espera del pronunciamiento de Confederación Hidrográfica. "Las respuestas de la Confederación, ante la problemática que se plantea desde el Ayuntamiento de Andújar, hasta ahora, han sido extraordinariamente lentas", dijo.

El alcalde recordó el proceso de actuación en la rivera Guadalquivir: "Hace dos años, aproximadamente, que se nos dijo que se iba a actuar. Y llevamos meses con un proyecto sobre la mesa, y que ya cuenta con financiación. Hasta las propias actuaciones en el río Guadalquivir, para eliminar el riesgo de inundaciones en Andújar". "Son actuaciones que se habían comprometido a empezar en octubre del año pasado. Ya en febrero de este año, se lo trasladé a los representantes de los vecinos y vecinas de la carretera de los barrios", enumeró. "Desde la Confederación, nos trasladaron un documento en el que expresamente, estaba el compromiso de la adjudicación del importe que suponía prácticamente poder comenzar las actuaciones. Se fue dilatando, dijeron que al principio por las lluvias, y bueno, ya ha dejado de llover", añade el responsable municipal.

En las intervenciones de Los Villares, el alcalde expuso que se conoció que se está trabajando "de forma discontinua". En cuanto a Valtodano, siguen esperando una respuesta.

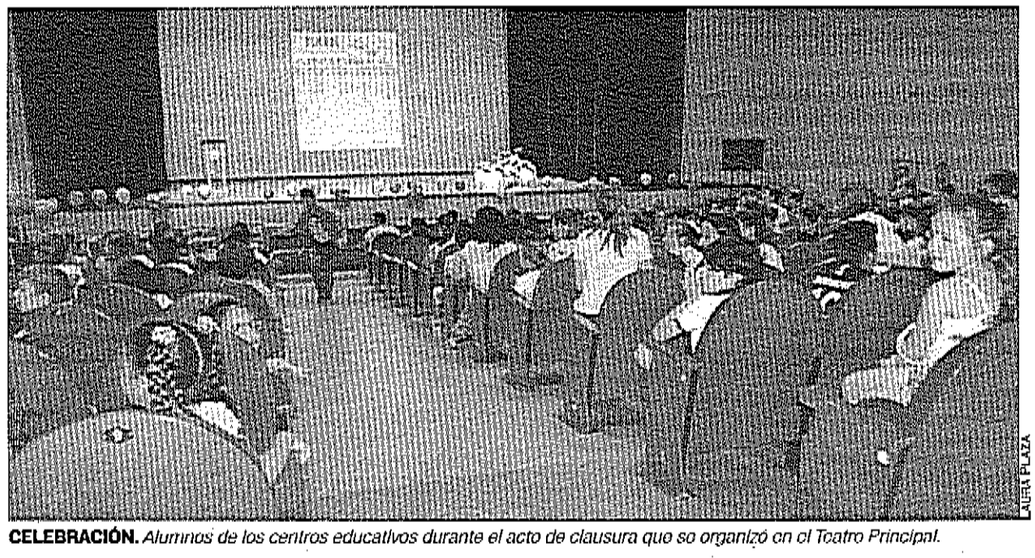

LAURA PLAZA

CELEBRACIÓN. *Alumnos de los centros educativos durante el acto de clausura que se organizó en el Teatro Principal.*

DE CAMINO AL TREINTA ANIVERSARIO

El año que viene celebrarán el treinta aniversario de las jornadas. "Estas cuestiones se planifican desde el día siguiente que termina una edición. No paramos nunca de trabajar en el ámbito de la seguridad vial", expuso Luis del Moral. "Mapfre Andújar, el año que viene va a becar a un alumno con una dotación económica", anunció la concejal de Educación.

Tres décadas de inversión en seguridad para escolares

El Teatro Principal acoge la clausura de las jornadas coordinadas con Tráfico

LAURA PLAZA

El Teatro Principal acogió las XXIX Jornadas Escolares de Educación Vial, que organizan conjuntamente las Concejalías de Educación y Seguridad Vial del Ayuntamiento de Andújar, con la Jefatura Provincial de Tráfico de Jaén. Estas comenzaron el pasado 15 de abril. "Hablar de veintinueve años no es solo un número, si se consideran los miles y miles de alumnos que han pasado a lo largo de estos años por las jornadas", resaltó la concejal de Educación, Alma Cámara. "Esta actividad conlleva trabajar, concienciar y prevenir en educación vial y seguridad", añadió. "No seríamos nada sin la colaboración de patrocinadores y colaboradores, tales como Mafre, Autoescuela Montymar, la Delegación de Salud, Mc Donald... Infinidad de colaboradores y patrocinadores que van sumando y aúnan esfuerzos para que lleguemos a esta edición", agradeció Alma Cámara a las entidades que participan.

En cuanto a la celebración de las jornadas, la concejal explicó que han sido tres meses de formación continua, tanto en alumnos de Educación Infantil, Primaria y Secundaria. A través de charlas informativas y de prácticas en el parque infantil de tráfico. También han ido a proyecciones de películas, participaron en un certamen de dibujo y en un concurso de carteles. "Han sido varias actividades que coordinan un año más estas jornadas", añadió. Cámara señaló que invertir en educación vial "es invertir en seguridad". Y que los resultados de estas actividades, como aseguró, se podrán ver "a corto, a medio y a largo plazo". La concejal también tuvo palabras de agradecimiento a la Comunidad Educativa: "Sin ellos, por muchos esfuerzos que realizara el Ayuntamiento de Andújar, no sería una realidad esta jornada".

Por su parte, el concejal de Seguridad Ciudadana, Jesús del Moral, destacó el buen funcionamiento de las vigésimas novenas jornadas. "Cuando se cumplen tantas ediciones es porque se está haciendo el trabajo bien", reflexionó. El concejal destacó también la labor del resto de administraciones que participan, tanto a la Jefatura Provincial de Tráfico, como son la Policía o la Guardia Civil. Del Moral subrayó la relevancia de la seguridad y de dar herramientas de prevención mediante la formación en distintos ámbitos. Luis del Moral afirmó que los más pequeños son los que muchas veces les "dan lecciones a los mayores". El concejal señaló que se sienten satisfechos de que todo el mundo participe y se implique.

Taller grupal sobre ayuda psicológica

"Gruse" se impartió en el centro de salud Puerta de Madrid

El centro de salud de Andújar "Puerta Madrid" realizó un taller grupal sobre ayuda psicológica y promoción de buenos hábitos de salud mental para mujeres. Esta actividad se llama "Gruse" y tiene como objetivo fomentar el autocuidado, mejorar las relaciones sociales y disminuir la necesidad de recurrir a los servicios sanitarios. La trabajadora social Mercedes Calvo trató en el taller temas como la comunicación, las emociones, la percepción, el pensamiento o las metas y objetivos. "La valoración de esta actividad por parte de las asistentes ha sido muy positiva y enriquecedora. Han quedado satisfechas y predispuestas a repetirla, porque lo consideran necesario para mejorar su salud física y emocional", señaló Calvo. "Gruse" es un programa de promoción de la salud mental para la población en general, pero enfocado a colectivos más vulnerables. Este proyecto desarrolla los recursos necesarios para lidiar con las dificultades diarias, además de darles habilidades emocionales.



EDUCACIÓN MENTAL. *Participantes en el programa Gruso muestran sus diplomas acreditativos.*

Apuesta por el desarrollo de las empresas locales

El Banco Sabadell y la Asociación Centro Comercial Abierto firman un convenio para mejorar el mercado

LAURA PLAZA

El Banco Sabadell y la Asociación Centro Comercial Abierto (CCA) firmaron un convenio de colaboración. Este acuerdo, del que podrán disfrutar los miembros del colectivo, ofrecerá condiciones ventajosas para el desarrollo de proyectos empresariales en la comercialización diaria de sus productos en nuevas vías de exportación y en el comercio electrónico. Joaquín Criado, presidente de la asociación de comerciantes del municipio, y Francisco Javier Luque, director regional de Andalucía Oriental de Sabadell, fueron los encargados de suscribir el acuerdo en la oficina del Centro Comercial Abierto. Le acompañaron David Notario, director de la oficina bancaria de Andújar; Juan M. Cervân, director de Colectivos Profesionales de Sabadell; Ángel Luis Calzado, gerente de la asociación CCA de Andújar, y Ana Peña, gerente de la Cámara Oficial de Comercio, Industria y Servicios local.



FIRMA CONVENIO. *Francisco Javier Luque y Joaquín Criado.*

Entre las actividades que ofrece este acuerdo, está el de servicios y productos financieros, economía personal, activos de inversión o de ahorro o la banca a distancia. Todos aquellos socios del colectivo serán los beneficiarios de estos. Y, entre las ventajas a destacar que ofrece el convenio, están "el abono del 10% de la cuota de la asociación (durante las 12 primeras mensualidades, con un máximo de 50), eliminación de comisiones en administración y mantenimiento de cuenta, transferencias nacionales y a países del EEE en euros, vía BS Online gratis o condiciones especiales en TPV, entre otras", expone el departamento de prensa de la Cámara de Comercio.

Respecto al comercio electrónico, el convenio permite el asesoramiento en este tema por medio de profesionales del banco Sabadell. Será un equipo especializado en el e-commerce, encargado de ofrecer soporte personalizado en aspectos técnicos, operativos y normativos de tarjetas y seguridad de pago. Además, dispondrán de una avanzada pasarela de pagos, además de un administrador web y de herramientas para crear tiendas online sin tener conocimientos específicos de programación y diseño. Y todo ello a un precio inferior al que otra oferta en el mercado. La Asociación CCA del municipio andujareño "trabaja por dinamizar y promover actividades en el comercio del municipio que supongan un revulsivo económico tanto para los asociados como para el resto de la ciudad", exponen desde la entidad. Cuentan, además, con una aplicación móvil.



LAURA PLAZA

Ovación multitudinaria para Inma Vílchez

L. P. / La cantante andujareña Inma Vílchez llegó a su tierra natal para presentar su segundo disco, "Cambio de tercio", en el Teatro Municipal. Durante el último año, Inma Vílchez realizó unos ochenta conciertos con los que conquistó tanto en el panorama nacional, como a otros países como Portugal o Francia.



La mitología se hace realidad bajo las estrellas de San Juan

El Ayuntamiento y la Diputación confeccionan un amplio catálogo de actividades

LAURA PLAZA

"Noche de San Juan en la Muralla" llegó para quedarse. La segunda edición de la actividad, que cuenta con el impulso de la Concejalía de Turismo, se celebra el próximo 23 de junio y está vinculada al programa de "Rutas de los Castillos y las Batallas", de la Diputación Provincial de Jaén. El concejal del área, Jesús Del Moral, señaló que este programa es un producto de "gran aceptación de toda España". "Está vinculado a los castillos, murallas y batallas que acontecieron en la provincia", añadió Del Moral, al mismo tiempo que especificó: "Jaén es la región con mayor número de castillos y atalayas de toda Europa". Por su parte, la Diputación se hace cargo del 50% del coste total de todas las actividades que se desarrollan en la ciudad con motivo de esta cita.

En concreto, este programa resalta las murallas almohades. "Unos bienes de gran valor en la ciudad andujareña", afirmó el concejal de Turismo. Este amplio catálogo también se vincula a "todo el patrimonio cultural que alberga el municipio". La segunda edición de "Noche de San Juan en la Muralla" se celebrará, como el año pasado, en el Altozano la Marquesa, y comenzará a partir de las 22:00 horas. La programación de este encuentro contará con dos espectáculos. Por un lado, el primer turno será para el grupo de danza contemporánea Octopus Dance, que "amenizará la noche con una actuación de baile de temática medieval". Al menos, así lo señaló Del Moral. Luego, la asociación iliturgitana de teatro "Hades" representará la obra "Vaticinios de una monja". Esta historia cuenta la leyenda de una hermana del municipio, Sor Isabel, "quien tenía algunas dotes premonitorias". En total, ambas actuaciones sumarán 70 minutos de espectáculo. Sobre ellas, el concejal afirmó: "Mezclamos la danza y el teatro en una noche que, mitológicamente, es muy atractiva, como es la Noche de San Juan". La asistencia al acto es gratuita. El edil responsable de Turismo anima a toda la población a que disfrute de esta actividad. Además, Luis Del Moral señaló: "Vamos a adornar las calles circundantes al Palacio de Don Gome para decorar con antorchas y flores, y llamar toda la atención de visitantes y los transeúntes". Para la celebración de la actividad cuentan también con la colaboración de la Asociación Cultural Andúxar. Sus integrantes se vestirán de época, "para llamar a la población a que se encuentre en el centro", puntualizó el concejal.

"De esta manera, se unen las murallas del municipio con la noche de San Juan, junto al patrimonio cultural y artístico, como son la danza o el teatro", explicó Del Moral. El concejal agradeció a la Diputación de Jaén que esté apostando por un producto de "importante valor" para Andújar.

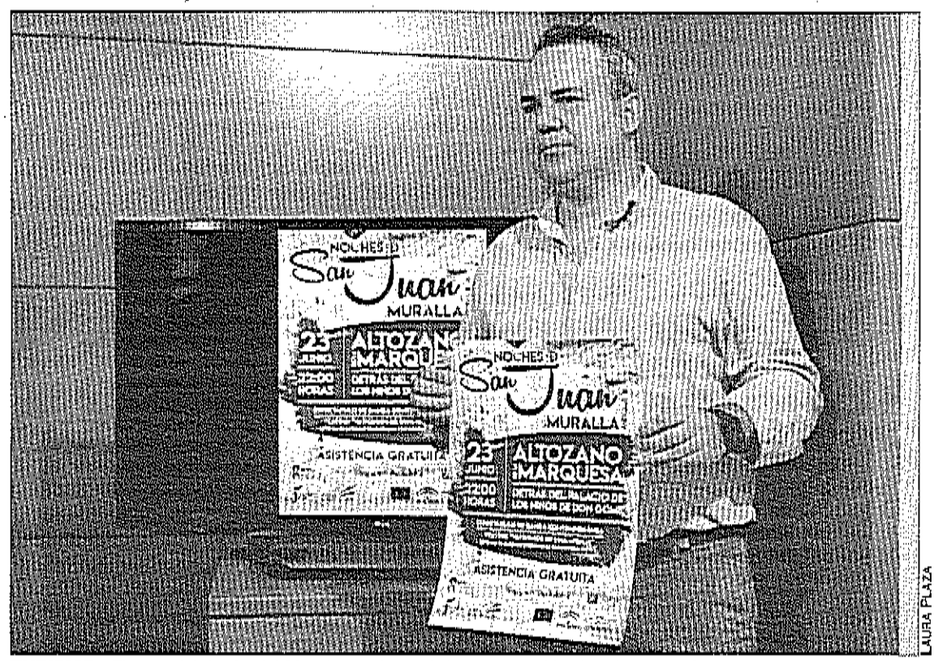

TURISMO. *El concejal Jesús del Moral con el cartel de presentación de "Noche de San Juan en la Muralla".*

CONCEJALÍA DE JUVENTUD

Disponibles los cursos y talleres para el verano

La Concejalía de Juventud presentó los cursos y talleres de verano que programó para los meses estivales. En este sentido, destaca uno de ellos. El Curso de Monitor de Tiempo Libre" comienza el 2 de julio. Su precio se sitúa en los 300 euros y está subvencionado, en un 50%, por la propia Área municipal para aquellos que se encuentren en posesión del carné joven, por lo que para ellos el coste será de 150 euros.

Se trata de un taller homologado por la Junta de Andalucía, por lo que amplía la formación de los inscritos. Por otro lado, y dentro del catálogo de actividades para el verano, el próximo 28 de junio, La Ropera acogerá un "Trivial Solidario", que se desarrollará desde las 17:00 horas hasta las 21:00.

Entre los cursos que se ofrecen hay, además, uno de japonés destinado tanto a principiantes —del 2 al 13 de julio— como a avanzados —del 16 al 27 del mes que viene—. En ambos casos, los talleres tendrán una duración de 20 horas. Otro de los talleres que conforman la programación versa sobre hacer fotografías con el móvil, que se desarrollará durante la primera quincena de agosto. Estos últimos cursos son gratuitos y están enfocados a jóvenes de entre 14 y 30 de edad. Para la inscripción es necesario personarse en la sede de la Concejalía de Juventud, que se encuentra en la Casa Municipal de Cultura, o enviar un correo electrónico a la dirección oficial del área.

Colofón a 300 años de devoción cofrade

La Hermandad de la Paciencia pone punto y final a su celebración

El día grande de la Hermandad de La Paciencia llegó para culminar la celebración de su 300 aniversario. Esta procesión extraordinaria, en la que participaron distintas hermandades de pasión y gloria del municipio, fue la última actividad de las programadas para esta celebración. Antes de salir de la sede canónica, se realizó una misa. Entre las actividades que desarrollaron a lo largo del año, se encuentra el vía crucis que realizaron durante Semana Santa, la presentación del cartel conmemorativo del aniversario, el rosario vespertino o la comida solidaria que hicieron con Cáritas como beneficiaria. Esta última semana, preparando el día grande, se presentó el libro "300 años", de Manuel Andrés Barea; o la inauguración del mural cerámico, obra de Antonio Linares. "Estas dos muestras artísticas perdurarán en el tiempo, quedarán latentes en la historia de nuestra ciudad", expuso el secretario de la hermandad, Francisco Javier Calzado, sobre un mural que está en la calle Carmen.

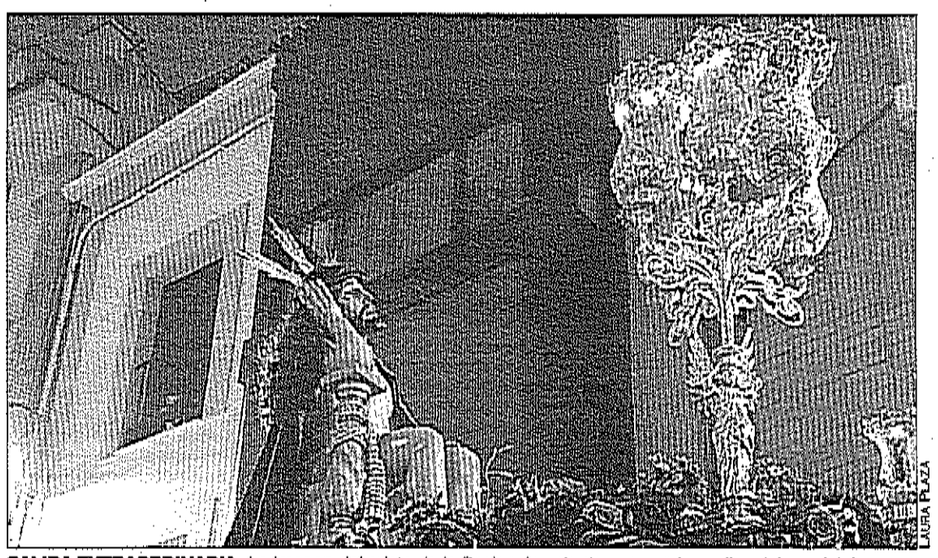

SALIDA EXTRAORDINARIA. *La imagen del cristo de la Paciencia sale de nuevo a las calles del municipio.*

MEDIDAS EN FAVOR DE LA AGRICULTURA

El presidente de Ifapa enumeró intervenciones de la Junta de Andalucía para favorecer el sector agrícola, mediante acciones formativas, como el programa de desarrollo rural, o a través de incentivos, como las medidas contempladas en el subprograma temático del olivar. Y también con legislación, como la ley del olivar o el futuro texto de agricultura.



LAURA PLAZA

INAUGURACIÓN. *María José Alonso, Jerónimo Pérez, Francisco Huertas, Juan Balbín, Maribel Rodríguez y Luis Salas.*

Las jornadas formativas de "Semilla" empiezan con éxito

Representantes de la Junta y del Ministerio de Agricultura acuden a la apertura

LAURA PLAZA

Las jornadas formativas "Innovación y sostenibilidad en el sector oleícola. Buenas prácticas, nuevas tecnologías y eco-eficiencia", comenzaron, en la ciudad, con representación de las distintas instituciones públicas que colaboran en su organización. Los encargados de la inauguración fueron el alcalde, Francisco Huertas, y el presidente del Instituto de Investigación y Formación Agraria y Pesquera (Ifapa), Jerónimo Pérez. También estuvo la directora del Proyecto Semilla, Maribel Rodríguez; la representante del Ministerio de Agricultura, María José Alonso; el delegado de Agricultura de la Junta de Andalucía, Juan Balbín, y el concejal del ramo en el Ayuntamiento, Luis Salas.

Francisco Huertas agradeció a las distintas instituciones su participación en la actividad y también a los técnicos del área de Agricultura por poner en marcha esta iniciativa. El alcalde subrayó la afluencia a la primera sesión de las jornadas: "Esto indica el interés con el que se acoge este tipo de propuestas. Es importante dedicar tiempo y recursos a la formación en este ámbito, que suscita el interés de todas las administraciones y de los agricultores". Por su parte, Jerónimo Pérez felicitó la iniciativa del Proyecto Semilla, ya que, a su juicio "reúne todas las directrices de las políticas agrarias de la Consejería". "Todos buscamos un sistema agroalimentario sostenible, eficiente en el uso de los recursos y competitivo", agregó.

El presidente de Ifapa expuso que para conseguir ese sistema sostenible, eficiente y competitivo, la innovación es un aspecto clave. "No como un hecho puntual, sino como una actitud permanente de cualquier sector productivo para conseguir esos resultados", indicó. Pérez subrayó, además, que este curso es "completo y ambicioso" y aborda, según sus palabras, "casi todos los aspectos relacionados con el uso eficiente de los recursos, en pro de la sostenibilidad y competitividad del olivar".

Maribel Rodríguez explicó que la función del Proyecto Semilla es dar a conocer técnicas eco-eficientes de aprovechamiento del uso del agua y de la energía para poder valorizar los recursos que se emplean en todo el trabajo de producción del aceite de oliva. "Así se consigue un producto más eficiente, rentable y competitivo, por ende", indicó. María José Alonso indicó, por su parte: "Nuestra principal labor es trabajar en todo lo que tenga que ver con la eficiencia en el uso de los recursos y, por supuesto, el apoyo al sector del olivar".

ÁREA DE EDUCACIÓN

Valoración "positiva" del desarrollo del curso escolar

Con el cierre del curso escolar 2017-2018 cada vez más cercano, la concejal de Educación del Ayuntamiento de Andújar, Alma Cámara, valoró de forma positiva el desarrollo del mismo. La edil mostró su satisfacción por la comunidad educativa del municipio y recordó dos recientes reconocimientos recibidos: el premio Educaciudad y la bandera de Andújar. Esos galardones se otorgaron a la comunidad. El primero fue dado por la Junta de Andalucía, mientras que el segundo estuvo relacionado con las banderas conmemorativas que concede el propio Ayuntamiento del municipio para celebrar el Día de la Ciudad de Andújar.

La concejal de Educación destacó "la receptividad que tienen los centros educativos, la comunidad educativa en definitiva, con la oferta municipal que se pone a disposición de la población, todos los años, en los diferentes centros educativos".

Así, una de las últimas actividades que se realizaron desde el área municipal de Educación, en conjunto con la de Seguridad Ciudadana, fue el cierre de la XXIX Jornada de Educación de Seguridad Vial. Se trata de una iniciativa que comenzó en el mes de marzo y en la que participó alumnado de Educación Infantil, Primaria y Secundaria de los distintos centros de Andújar. A lo largo de sus 29 años de trayectoria, por esa cita han pasado miles de escolares. En lo que respecta a la edición de este año, se realizaron proyecciones de películas, charlas informativas y concursos.

Amplia participación en el memorial local

Celebrada la yincana matemática en honor de Antonio Chamocho

El instituto Nuestra Señora de la Cabeza celebró, recientemente, su cuarta "Gymkhana Matemática" en memoria del antiguo profesor del centro Antonio Chamocho. En esta edición participaron unos 125 alumnos pertenecientes a ocho centros educativos distintos de los municipios de Jaén, Arjona, Marmolejo y Villa del Río, además de Andújar. A estos escolares les acompañaron sus profesores. Los más de un centenar de asistentes tuvieron que resolver distintos problemas relacionados con edificios emblemáticos o lugares del mapa andujareño. Entre esos espacios, destacaron el edificio de Correos, la plaza de la Constitución o el patio interior de la residencia de ancianos de San Juan de Dios. Además, en los enunciados de los problemas se explicaban hechos y datos históricos de estos espacios. "La mañana transcurrió en un ambiente de fraternidad entre profesores, alumnos y la familia de Antonio Chamocho", señalaron desde el instituto Nuestra Señora de la Cabeza.



APRENDIZAJE. *Un grupo de alumnos trata de resolver, de forma conjunta, uno de los problemas planteados.*

El mercado local de abastos vive su transformación digital

Una iniciativa de la Junta y el Consejo Andaluz de Cámaras de Comercio

LAURA PLAZA

La plaza de abastos de Andújar inició su transformación digital para el uso de tecnologías y redes sociales, algo que se enmarca dentro del proyecto #Digitalizatumercado. Este plan lo impulsa la Junta de Andalucía, en colaboración con el Consejo Andaluz de Cámaras de Comercio y el Ayuntamiento de la ciudad, y cuenta con el respaldo de la Cámara de Comercio, Industria y Servicios de Andújar. El objetivo integral de esta iniciativa es potenciar la transformación digital de trece mercados de abastos de todo el territorio andaluz.

En el proceso, un equipo profesional de consultores digitales realizó una ruta por la plaza de abastos del municipio andujareño para conocer más en profundidad los detalles del edificio y de sus puestos. Con ello se podrá tener un diagnóstico digital de los comerciantes que componen el espacio, así como del propio mercado. Y es que el fin último es obtener los datos necesarios para la ejecución del portal web del que dispondrán en un futuro cercano.

El equipo de consultores estuvo acompañado, para asesorar e impulsar el mencionado proyecto, por la concejal de Promoción Local, Encarna Camacho; el técnico municipal del área, Antonio Jesús Rodríguez; la presidenta de la Asociación de Comerciantes Mercandújar, Ascensión Navas, y la tesorera de la misma, Juani Sequera. También estuvieron la gerente de la Cámara de Comercio de Andújar, Ana Peña, y el gerente del Centro Comercial Abierto, Ángel Luis Calzado. Respecto a la ejecución del proyecto, constará de distintas fases. En la primera se realizará un análisis de la situación tecnológica inicial del mercado de abastos y sus comerciantes, además de un diagnóstico de posicionamiento de la marca de este espacio en internet. Esta fase es en la que se encuentra, en la actualidad, el proyecto y permitirá crear una visión de conjunto y definir los aspectos que beneficiarán al futuro del proyecto. Posteriormente, la segunda etapa se centrará en el diseño de la identidad e imagen del mercado de abastos, teniendo en cuenta las características e idiosincrasia del propio municipio.

Así, la imagen resultante será la base para el resto de acciones comunicativas del mercado local. Por otra parte, se desarrollará una plataforma web desde la que promocionar los distintos productos y servicios que ofrezcan los comerciantes en sus puestos. También se elaborará un plan de marketing digital para definir las necesidades de promoción a través de internet y redes sociales y se desarrollará un plan de dinamización de los contenidos más relevantes bajo unos objetivos preestablecidos.

Por último, se implantarán píldoras informativas que se dirigirán a los encargados de los distintos establecimientos y los trabajadores del mercado, para que reúnan las habilidades necesarias que garanticen la continuidad de los distintos pasos establecidos.



REUNIÓN. *Representantes de la Concejalía de Promoción Local, la Cámara de Comercio y "Mercandújar".*

INFRAESTRUCTURAS

Comienza el recorrido veraniego hasta Málaga

Andújar contará, hasta el próximo 15 de septiembre, con un nuevo servicio público regular de transporte que comunicará el municipio con Málaga, pasando por Córdoba. Este autobús estará operativo de jueves a domingo y así lo anunció el delegado territorial de Fomento y Vivienda, José Manuel Higueras. Tendrá la salida de Andújar a las 8:30 horas y la llegada a Málaga a las 11:30, mientras que en Nerja parará a las 13:35 horas. Respecto a la vuelta, de Nerja saldrá a las 15:45 horas, la llegada a Málaga a las 17:45 y el fin del trayecto, en Andújar, a las 21:00 horas.

Esta ruta en autobús tendrá paradas en Torre del Mar, La Caleta de Vélez, Mezquitilla, El Morche y Torrox. "Atendemos así a una demanda de la ciudadanía y seguiremos trabajando de forma continua por mejorar el servicio", destacó José Manuel Higueras sobre la línea. Desde la Delegación ya se anunció, a finales del año pasado, su puesta en funcionamiento. Por su parte, el alcalde de Andújar, Francisco Huertas, subrayó la "satisfacción" de disponer de este servicio de autobús y señaló que este medio de transporte refuerza la comunicación con Málaga en los meses de mayor afluencia de viajeros.

"Hay que destacar la disponibilidad de la Junta de Andalucía y la implicación de la empresa para conseguir este objetivo, que ha sido casi un empeño personal por querer trabajar para que no se mermen los servicios públicos en el transporte de viajeros", dijo Huertas.

Promoción de hábitos de salud entre la población adolescente

Actividad del "Sierra Morena" dentro del plan "Forma Joven"

El Instituto de Educación Secundaria Sierra Morena de Andújar celebró unas jornadas sobre aspectos de la salud. En estos encuentros el alumnado del centro educativo andujareño realizó diversos talleres formativos sobre técnicas de reanimación cardiopulmonar y primeros auxilios. Además, recibieron charlas informativas sobre la promoción de hábitos saludables. Un grupo de profesionales sanitarios del centro de salud Puerta Madrid del municipio participó, en la actividad. Enfermeras de la unidad enseñaron tanto a alumnos como a profesores del centro la forma de actuar ante una parada cardiorrespiratoria con la simulación de situaciones de emergencia con maniquíes.

De otro lado, trabajadoras sociales de la unidad de gestión clínica del Área Sanitaria Norte de Jaén ofrecieron la conferencia "Sexualidad y adolescencia". En esta charla subrayaron la importancia de mantener relaciones basadas en la igualdad, el respeto y la responsabilidad. Estas profesionales también se encargaron de informar a los jóvenes sobre los distintos métodos anticonceptivos que existen y la prevención de enfermedades de transmisión sexual.

Tales actividades se enmarcan dentro del programa de la Junta de Andalucía "Forma Joven". Se trata de un proyecto que consiste en desarrollar una estrategia de promoción de la salud entre la población joven y adolescente. Con ello se informa y forma a estas personas mediante la atención de un equipo de profesionales de distintos sectores. El fin es ayudarles a elegir las respuestas más saludables en su vida diaria.



APRENDIZAJE. *Sesión de ejercicios de primeros auxilios.*

El plan de vivienda beneficia a 320 familias del municipio

El nuevo proyecto cuenta con una subvención de la Junta de 12.000 euros

LAURA PLAZA

El Ayuntamiento presentó un nuevo Plan Municipal de Vivienda, que se llevará al próximo pleno para debatir su aprobación. Este documento permitirá el desarrollo de las medidas necesarias para solucionar problemas en domicilios del municipio andujareño. El alcalde de Andújar, Francisco Huertas, explicó que ese proyecto se enmarca dentro del plan estratégico en el que se encuentra la ciudad. "El plan se encarga de definir las líneas de desarrollo de la ciudad en el futuro", subrayó el regidor.

Huertas destacó que las políticas de vivienda es uno de los aspectos sobre los que el Gobierno municipal ha puesto "mayor énfasis". Así, enumeró algunas de las medidas ejecutadas en los últimos años, como la ayuda al alquiler o las de rehabilitación, además de la oficina contra los desahucios. Respecto a esta última, el alcalde señaló: "Es un instrumento que ha puesto al servicio de la ciudadanía este gobierno y ya son tres años los que lleva en marcha sin desahucios en el municipio".

El dirigente local recordó que, en los últimos dos años, 320 familias se beneficiaron de las políticas de vivienda, con un importe de 260.000 euros. Y para este año ascenderá a los 180.000 euros para las ayudas de rehabilitación. "La realidad de las familias va cambiando con el tiempo, de ahí que fuera necesario actualizar el plan de vivienda, con medidas concretas, teniendo en cuenta la realidad en la que vivimos", reseñó el alcalde. El proceso de creación del plan de vivienda fue "muy participativo", según valoró. Además, Huertas señaló que Andújar es la única población de la provincia de Jaén que dispone de un plan de vivienda en la actualidad.

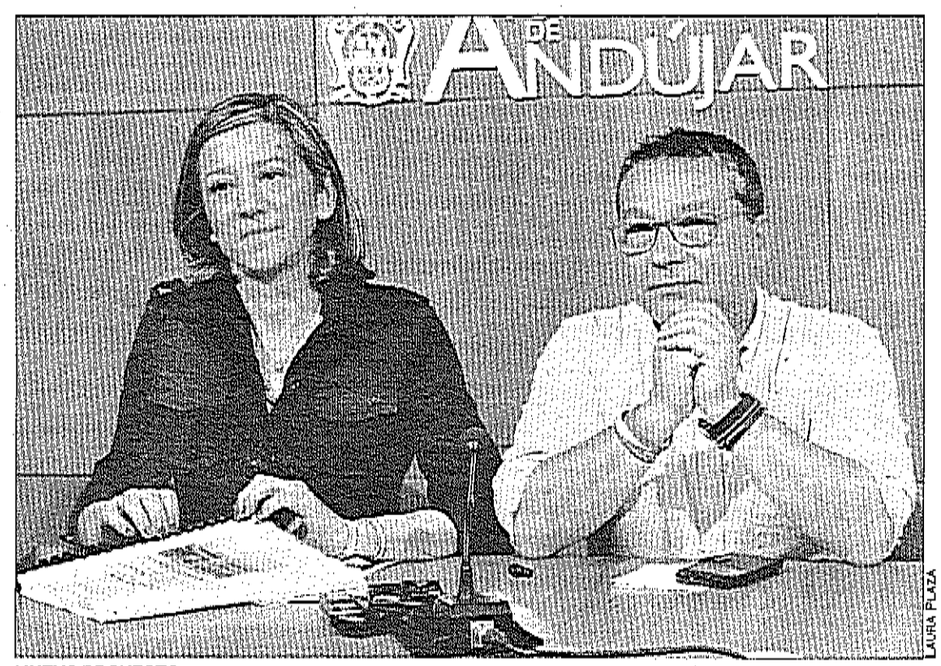

NUEVO PROYECTO. *La concejal Encarna Camacho y el alcalde Francisco Huertas.*

Por su parte, la concejal de Urbanismo y Vivienda, Encarna Camacho, explicó los detalles que conforman el plan. "Es una herramienta fundamental que permite gestionar y solucionar los problemas que tienen nuestros vecinos con respecto al tema de la vivienda". Y es que con ese documento la Administración local consigue un diagnóstico de la situación actual del municipio. Camacho recordó que el Ayuntamiento trabajaba con un plan de vivienda procedente del año 2012, por lo que resulta necesario uno nuevo debido a que muchas circunstancias han cambiado en los últimos años.

La edil detalló que este proyecto recoge la actuación a cinco años en la ciudad y está subvencionado por la Junta de Andalucía con 12.000 euros. Entre los aspectos que se recogen, se encuentra la enajenación de viviendas en la avenida América o en la calle La Verbena, una "tipología novedosa" con apartamentos para jóvenes que tendrán servicios comunes y privados para la comunidad. También se promocionarán viviendas VPO y se actuará en las pedanías. "El dinero que se ponga a disposición con estas ayudas repercutirá directamente en la mejora de la vivienda", apuntó Camacho.

EN LA REVISTA OFICIAL

Valoración del trabajo de Conesa en el santuario

La revista oficial de la basílica-santuario de la Virgen de la Cabeza, "Aires de Sierra Morena", alcanzó al número trigésimo quinto de su segunda época. En esta nueva edición se rememora la trayectoria como rector del templo del padre Domingo Conesa, quien se despidió recientemente de su cargo. El padre Conesa pasará a ser ministro superior en la casa trinitaria de Madrid-Aluche y su sucesor será el padre Pascual Villegas, quien ya ejerció esta labor, en la casa de La Morenita, entre los años 1976 y 1979.

Entre los artículos publicados en la revista oficial, se encuentran las obras "Los humilladeros del Santuario", del historiador José Domínguez, o "Desde el consenso, juntos; la Virgen primero", del que fue comisario de la gestora de la Cofradía Matriz, Ramón Colodrero. También escribieron el fiscal Guillermo Sena, así como Manuel Martínez. Otros temas que se tratan son la imagen del Cautivo de Sierra Morena, la toma de posesión de la renovada junta de gobierno de La Morenita o la recientemente elegida hermana mayor.

El coordinador de "Aires de Sierra Morena", Alfredo Ibarra, también ofrece una crónica en la que se detalla la última romería y el propio Domingo Conesa expone un balance de sus últimos años en el santuario. La revista se completa con una entrevista al obispo, Amadeo Rodríguez, artículos de representantes de las filiales de Murcia, Daimiel, Colomera o Cataluña, junto con varias noticias.

Broche para el curso flamenco con el cantaor Calixto Sánchez

Clase magistral del artista con la guitarra de Eduardo Rebollar

El cantaor Calixto Sánchez impartió su esperada "Master Class de Cante Flamenco", en el Palacio de los Niños de Don Gome. En este encuentro le acompañó el guitarrista Eduardo Rebollar. Sánchez, además de cantaor, también se dedica a la docencia del arte flamenco. El currículum del artista, natural del municipio sevillano de Malrena del Alcor, comenzó desde que era muy joven. Nació en 1946 y en el año 1965 se presentó al Concurso de Cante Jondo "Antonio Malrena", donde ganó un primer premio. Ese fue su impulso hacia una gran trayectoria que se prolonga hasta la actualidad. Calixto Sánchez imparte clases magistrales de flamenco, al igual que organiza cursos y talleres sobre este arte Patrimonio de la Humanidad. "Su trabajo da a conocer el flamenco en todos los lugares", según señaló el concejal de Cultura, Juan Lucas García Cámara.

Con motivo de su visita a Andújar se celebró el acto de clausura del curso de la Escuela Municipal de Flamenco, una etapa que comenzó en noviembre. Para este cierre se entregaron los diplomas al alumnado de la modalidad de cante. Los estudiantes hicieron una demostración de lo aprendido durante estos últimos meses. La profesora del curso, Mónica Mata, también ofreció una exhibición de sus dotes de cante jondo.

La Escuela Municipal de Flamenco la compone también otro grupo de alumnos que aprende a tocar la guitarra, los cuales tienen de instructor al guitarrista Mario Moraga. Esta institución formativa cuenta con el respaldo del Ayuntamiento de Andújar y de la Peña Flamenca Los Romeros.



FLAMENCO. *El cantaor Calixto Sánchez, junto a Eduardo Rebollar.*

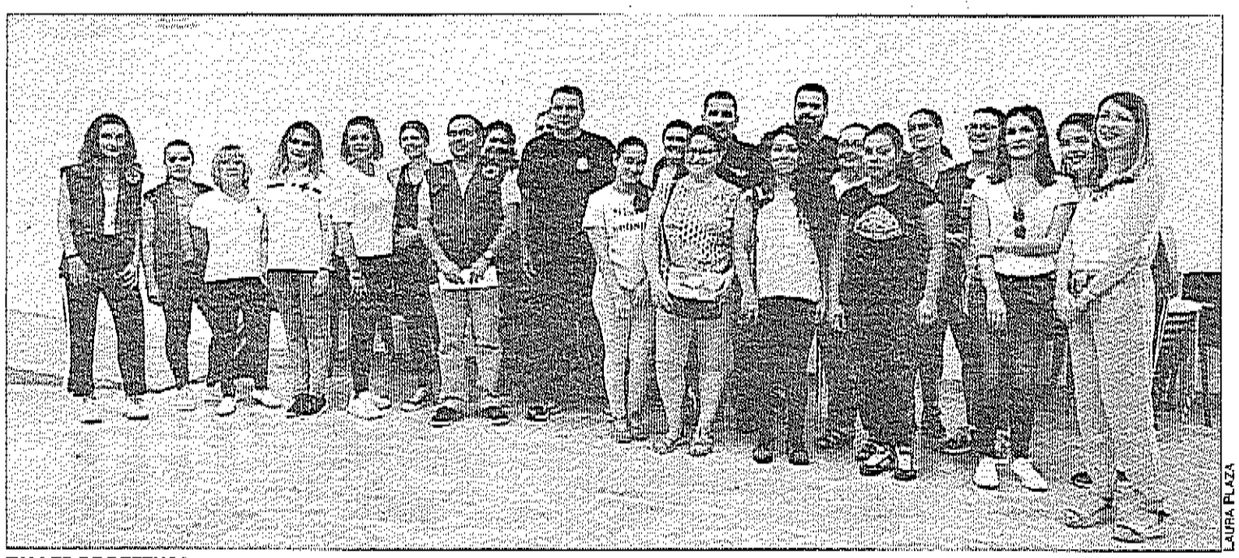

LAURA PLAZA

TALLER DE DEFENSA. *Mujeres participantes en la actividad, con responsables de la Policía Nacional y Cruz Roja y la concejal Alma Cámara.*

Empoderamiento femenino a favor de una plena igualdad

El barrio del Polígono Puerta Madrid alberga un taller de defensa personal

LAURA PLAZA

El campo de fútbol del Polígono Puerta Madrid acogió un taller de defensa personal destinado a las mujeres de este barrio. A la presentación de la iniciativa acudió la concejal de Educación, Alma Cámara, quien explicó: "Este taller se impartirá en colaboración con Cruz Roja, el Ayuntamiento de Andújar, a través de su programa de transformación social, el centro de salud del Polígono Puerta Madrid, la Junta de Andalucía y la Policía Nacional". La edil agradeció la implicación de todas las entidades en el desarrollo de esta acción y apuntó que todas las vecinas participantes aprenderán "técnicas evasivas" ante situaciones de peligros. Pero el taller, además de mostrar cómo actuar ante esos momentos, también pretende "levantar la autoestima" y "enseñar valores de interacción y relaciones sociales". La concejal subrayó que el objetivo de la actividad es "fomentar el empoderamiento de la mujer e ir en contra de la violencia de género".

Miguel Ángel Lupión, inspector jefe de la Policía Nacional en la ciudad, también estuvo presente en el taller y valoró la iniciativa. "Me siento muy contento de que hayan pensado en nosotros para participar en esta actividad, que es provechosa para la mujer. Creo que, en estos momentos, la actualidad lo demanda y ellas mismas lo demandan, así que nosotros estamos encantados de ofrecer este servicio", expuso el agente. Lupión también destacó que, en ciertas situaciones, siempre "conviene que, al menos, las mujeres tengan unas nociones básicas para defenderse, ya que les ayudarán a sentirse más cómodas y seguras en su entorno y a enfrentarse a situaciones de estrés de esta índole, lo que le permitan salir airosas".

El curso fue impartido por dos integrantes del Cuerpo Nacional de Policía. El inspector jefe señaló que son "pocas" las agresiones documentadas en la ciudad de Andújar, un lugar "bastante tranquilo en todos los sentidos", según él.

Por su parte, Ana Cristina Villar, responsable del Proyecto de Zonas de Cruz Roja en Andújar, manifestó su "satisfacción" por la "buena colaboración entre entidades", especialmente por parte del Ayuntamiento andujarcño, el centro de salud y el cuerpo policial en la ciudad. "La finalidad de los proyectos de zonas, en la actualidad, va encaminada y dirigida hacia el empoderamiento femenino. Así, consideramos que el hecho de que una mujer sepa defenderse es una parte muy importante de que se sienta empoderada", apuntó la representante de Cruz Roja.

EN RESPUESTA A IU

Discusión de los datos de inversión en rehabilitación

En respuesta al comunicado del grupo local de Izquierda Unida referente al Programa Municipal de Rehabilitación de Viviendas, la concejal del área municipal del ramo, Encarna Camacho, ofreció su versión. IU explicó que, según la liquidación de presupuestos del pasado año, el plan de rehabilitación poseía un presupuesto de 94.000 euros y de estos solo se gastaron 43.674 euros. "Lo que significa que se dejaron sin gastar 53.424 euros, el 57% de lo presupuestado para este programa", señalaba la nota.

Por su parte, la concejal Camacho señaló que el presupuesto para el programa ascendió a 100.000 euros, de los que se ejecutó un 80%. "80.000 euros fueron lo que se invirtieron y se dio el cien por cien de las solicitudes. Al ser una partida de remanente, los 20.000 euros restantes han formado parte del presupuesto de rehabilitación de 2018. Por eso hemos querido incrementar a las comunidades, ya que había posibilidades", declaró Encarna Camacho.

En línea con la controversia, Izquierda Unida señaló que espera que el Ayuntamiento subsane "ciertos errores administrativos", como "la no necesidad de presentar factura legal una vez finalizadas las actuaciones, lo que supuso la generación de economía sumergida". A ello la concejal contestó que "el abono de las subvenciones se realiza de la misma forma que se hace con el programa de rehabilitación de viviendas de la Junta de Andalucía", el cual, precisamente, se encuentra ya abierto.

Musicales, clásicos y humor en las tablas

La Asociación Hades y el Ayuntamiento impulsan un festival

El Festival de Teatro de Andújar acogerá una amplia variedad de obras hasta el próximo día 30 de este mes. Esta actividad está impulsada por el Ayuntamiento y la Asociación de Teatro Hades. Ya se han celebrado las dos primeras representaciones de la programación del "Gran Festival Infantil". Hoy, a las 21:00 horas, se llevará a escena "Una carreta desastrosa 2", la segunda parte de la obra que lanzó la propia asociación hace ya diez años. Así, el próximo jueves, se interpretará el musical de "Grease" en dos sesiones, a las 19:00 y 21:00 horas. Por último, el 30, es el turno de "La visita inesperada", basada en la novela de Agatha Christie. Todas las actuaciones se interpretarán en el teatro Principal.

El presidente de "Hades", Juan Corpas, agradeció a todos los integrantes, tanto mayores como pequeños, por su implicación durante todo el curso. El concejal de Cultura, Juan Lucas García, señaló, por su parte, que desde el Ayuntamiento se propusieron dar "contenido diario" al género teatral.



LAURA PLAZA

PRESENTACIÓN. *Integrantes de la Asociación Teatral Hades, con su director y el concejal de Cultura.*

Formación asociacionista en nuevas tecnologías digitales

Inauguración del Seminario de Participación Ciudadana del Ayuntamiento

LAURA PLAZA

La inauguración del Seminario de Participación Ciudadana contó con la presencia de la directora general de Participación Ciudadana y Voluntariado de la Consejería de Igualdad y Bienestar Social de la Junta de Andalucía, Rosario Torres; la delegada territorial de Conocimiento y Empleo, María Paz del Moral; el alcalde, Francisco Huertas, y el edil de Participación Ciudadana, Jesús del Moral.

María Paz del Moral felicitó al Ayuntamiento por organizar esta iniciativa, que desde el Gobierno andaluz es respaldada y considerada como "muy oportuna y necesaria". "Desde la Junta de Andalucía colaboramos en esta jornada a través de nuestro programa Andalucía Compromiso Digital. En este caso, vamos a realizar dos talleres: uno que consiste en el marketing digital para promocionar las páginas web de los distintos colectivos y asociaciones, y otro en el que vamos a explicar las herramientas digitales más útiles de la gestión diaria de las asociaciones".

Por su parte, el alcalde de Andújar destacó la importancia que tiene esta acción formativa. "No son unas jornadas aisladas, son un elemento más de toda una estrategia para mejorar la implicación de la ciudadanía en el desarrollo de nuestra ciudad", indicó Huertas, quien recordó la realización, por primera vez en la historia del Ayuntamiento, de unos presupuestos participativos. "Es por ello que se haya decidido desde la comisión de Participación Ciudadana el destino de 150.000 euros del presupuesto municipal, afirmó el dirigente municipal andujareño.



LAURA PLAZA

INAUGURACIÓN. *Ana Morillo, María Paz del Moral, Jesús del Moral, Francisco Huertas y Rosario Torres.*

Huertas enumeró medidas que se impulsan desde la Administración local en esa línea, como la Estrategia DUSI: "Todas las intervenciones, además de con el aval de los grupos políticos, contaron con la participación de entidades, asociaciones y personas individuales". Francisco Huertas señaló que desde el Gobierno local se persigue que la ciudadanía participe, de forma directa, en las políticas de su Ayuntamiento, y que defina el presente y el futuro del municipio. "También es muy importante la herramienta que ponemos sobre la mesa con la formación de estos colectivos", añadió.

Rosario Torres señaló, en el acto de la inauguración, su satisfacción por la iniciativa: "Estoy encantada de estar aquí y de que los ayuntamientos de Andalucía difundan que hay un compromiso siempre con la ciudadanía. Y no solo el compromiso del día a día, sino de futuro". Torres también valoró que las entidades tengan estos recursos formativos para participar dentro de su ciudad de residencia.

El concejal Jesús del Moral explicó que el principal objetivo del seminario es dotar de formación a todas las entidades asociativas del municipio y también a personas que están relacionadas con el asociacionismo o el voluntariado. "En importante aludir también a los cambios normativos que están apareciendo", agregó el edil.

SERVICIO PÚBLICO

Noches de verano más agradables con la piscina

La piscina municipal, situada junto al polideportivo, inauguró la estación estival y abrió sus puertas para recibir a la población andujareña. El horario de este espacio público de ocio será de 12:00 a 20:00 horas, como en años anteriores, hasta el próximo 7 de septiembre, fecha cercana a la feria que se celebra en honor del patrón del municipio, San Eufrasio.

Además, el próximo fin de semana, este espacio acuático inaugurará su nuevo horario de noche, desde las diez hasta las dos de la madrugada. El Ayuntamiento andujareño implantó esta medida hace años para que los vecinos de la ciudad combatan las altas temperaturas del verano de la zona, incluso en la nocturnidad. Este horario permanecerá vigente hasta el próximo 28 de julio, de tal manera que durante agosto solo se abrirá por las mañanas.

El concejal de Deportes, Francisco Plaza, expuso que la piscina municipal es "un lugar de encuentro para combatir el calor, leer, escuchar música y pasar un rato distendido con familia y amigos". Por ello, según dijo: "Trabajamos para intentar dar respuesta a los usuarios y, además, para seguir mejorando se necesita la ayuda de la propia población". Desde el área de Deportes señalaron que el personal que conforma este servicio pondrá todo su empeño para que la ciudadanía disfrute. "Por ese motivo, sin la colaboración de los usuarios del propio espacio en el mantenimiento y el orden, será tarea difícil", manifestó el concejal.

Rechazo a la libertad de "La Manada"

Asociaciones locales de mujeres participan una concentración

Distintas asociaciones de mujeres del municipio andujareño convocaron una concentración, en la Plaza de España, contra la puesta en libertad de los miembros de "La Manada". El acto transcurrió por la tarde, con representantes de asociaciones, como la de "Mujeres Progresistas Iris" o "Violetas de Izquierda" y grupos políticos, además de la población que se unió, de forma individual, a esta causa. Este movimiento, con repercusión nacional, llevó a cabo manifestaciones en todas las capitales de Andalucía. Aunque esta no es la primera que se celebran por este caso, ya en noviembre de 2017 se convocó, en Madrid, una protesta en defensa de la víctima de los acusados. Con esta concentración, los asistentes mostraron su disconformidad y rechazo ante la puesta en libertad de los cinco acusados por el caso de violación múltiple que ocurrió, hace ya dos años, durante la celebración de los sanfermines de Pamplona. Los cinco jóvenes sevillanos acusados se autodenominaban "La Manada".

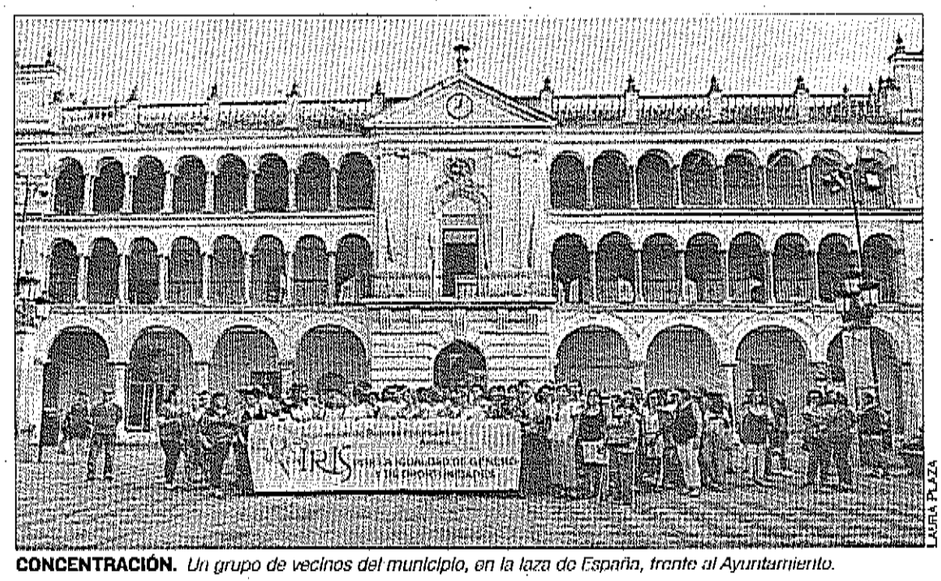

LAURA PLAZA

CONCENTRACIÓN. *Un grupo de vecinos del municipio, en la laza de España, frente al Ayuntamiento.*

EL "AÑO" DE LA COMUNIDAD EDUCATIVA

Este curso escolar trajo a la la Comunidad Educativa del municipio varios galardones. Comenzando por el otorgado por la Junta de Andalucía "Eudaciudad", y el reconocimiento que les ofreció el propio Ayuntamiento para el día de la Ciudad de Andújar. La concejal Alma Cámara valoró "muy positivamente" el trabajo y la entrega de esta comunidad en el día a día de la ciudad de Andújar.



LAURA PLAZA

DEDICACIÓN DE TODA UNA VIDA. *Los seis docentes durante el acto en reconocimiento de su labor profesional.*

Inicio de una nueva etapa

Reconocimiento a la labor de seis docentes que se jubilaron tras el curso

LAURA LAZA

Con la llegada del fin del curso escolar 2017-2018, se celebró un acto en reconocimiento de la labor de docentes que se jubilaron tras el mismo. Organizado por el Ayuntamiento, desde la concejalía de Educación, este año reconocieron la labor de Enrique Gómez Martínez, del centro educativo Trinitario Virgen de la Cabeza; Consolación Montijano Ureña, docente del IES Nuestra Señora de la Cabeza; José Ramón Navarro Ruiz, del mismo centro de secundaria; al igual que Pedro Reyes Romera; también se le otorgó dicho reconocimiento a Anselmo Navas Molina, del centro educativo "Cristo Rey"; y a Miguel Arcángel Palomino Ruiz, ex director del IES Jándula.

Durante el acto se destacó las proezas de los seis homenajeados, durante sus pasos en las aulas de centros del municipio andujareño. Tras un vídeo conmemorativo, donde se mostró la trayectoria profesional de los docentes; cada uno de los galardonados tuvo la oportunidad de dirigir unas palabras al público asistente. Después de estos seis discursos, donde los docentes destacaron anécdotas y agradecimientos, la concejal de Educación del Ayuntamiento, Alma Cámara, tomó la palabra. La concejala comenzó subrayando la labor de los educadores en la sociedad, agradeciendo su trabajo diario, y "mirar con respeto" esta profesión. Cámara destacó: "Los docentes y las docentes dejáis una huella que resiste el implacable paso del tiempo".

"La jubilación, ese merecido descanso después de tantos años en las aulas, se convierte en una etapa de sosiego, de mayor libertad para dedicarse a personas o aspectos que el trabajo cotidiano impidió realizar con la intensidad deseada", señaló la concejal. Cámara describió el día a día de estos docentes durante sus años de trabajo con alumnos: "Muchas historias maravillosas suceden cada día en las aulas, somos una parte de su vida y todos los conceptos que aprendan les servirán y ampliarán la visión del mundo".

Alma Cámara agradeció a cada uno de estos profesores: "Su dedicación, su desvelo y su esfuerzo por formar y educar a tantas y tantas generaciones". La concejala recordó durante su discurso que fue compañera de Enrique Gómez. Y que Miguel Palomino y Pedro Reyes fueron profesores suyos. A los otros tres galardonados los conoció en su etapa de concejal: "todo mi reconocimiento personal y profesional porque cada uno con un perfil de alumnado diferente habéis contribuido a hacer más grande la educación en nuestro municipio". Alma Cámara les agradeció su "gran dedicación".

CÁMPUS TECNOLÓGICO

Primer "Andurobot" para el mes de julio

Del 16 al 20 de julio el municipio acogerá su primer campus tecnológico, Andurobot. Este campus irá dirigido a jóvenes de entre 8 y 16 años. Lo llevará a cabo la concejalía de Educación del Ayuntamiento junto "Ciudades Amigas de la infancia". En este espacio, se ofrecerán: "Las bases y el empujón necesario para que empieces a dominar toda la tecnología que hay a tu disposición como quieras". Entre los proyectos que planteas están coches autónomos que controlarán mediante móviles, juegos de habilidad, creación de figuras con leds, entre otras muchas cosas. En la presentación de dicho campus explican: "El usar una tablet, un Smartphone o un ordenador no nos hace a los jóvenes genios en tecnologías, simplemente, consumidores pasivos". Para conocer información del proyecto, se hará al teléfono de la concejalía, 953 50 63 34, o mediante su correo electrónico.

Dentro de las actividades que programó el Ayuntamiento para este verano, se encuentra también la "Escuela de Verano Municipal", que comienza el próximo 15 de junio, y se desarrollará hasta el 7 de septiembre. Donde menores de 3 a 12 años realizarán el yoga, teatros, talleres de inglés y francés, y medioambientales; juegos populares, manualidades y creatividad, cuentacuentos, juegos de agua y programa de buenos hábitos, entre otros.



Continúa la lucha por las pensiones

L.P./ Más de una veintena de integrantes del "Movimiento local de Andújar en Defensa del Sistema Público de Pensiones" viajó hasta Madrid capital para participar en la manifestación multitudinaria contra los presupuestos generales del Estado y en defensa de las pensiones públicas. Un viaje reivindicativo a la capital.

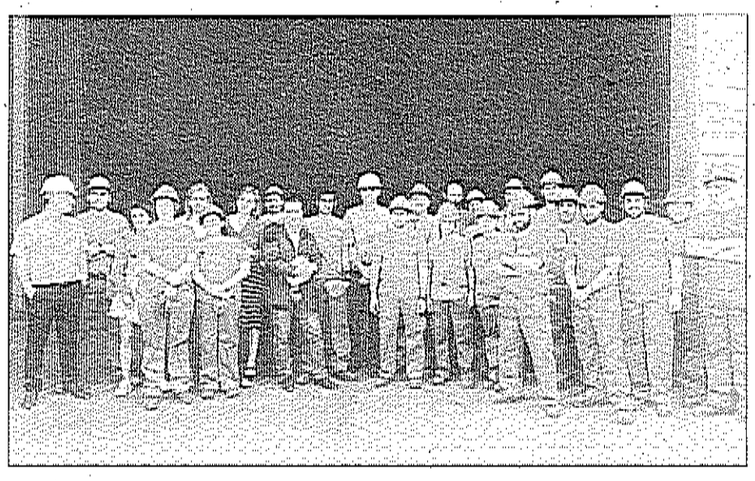

Clausura del curso de "ferrallista"

L.P./ El curso de formación "operario de industria de prefabricados "ferrallista" celebró su acto de clausura con el alcalde, Francisco Huertas; y la concejal de Promoción Local, Encarna Camacho. También asistieron la presidenta de la Asamblea Comarcal de Cruz Roja, Matilde Rodríguez, y el director de Pretersa, Rafael Prieto.





LAURA PLAZA

ESPECTÁCULO. *Las cuatro integrantes de "Octopusdance" durante su coreografía contemporánea. A la derecha, un grupo de la asociación cultural "Anduxar" desfila por las calles céntricas.*

La ciudad regresa a la Edad Media

El municipio celebra, por segundo año, "Las Noches de San Juan en la Muralla"

LAURA PLAZA

El Altozano de la Marquesa vivió un regreso al pasado con la celebración de las "Noches de San Juan en la Muralla". Esta actividad, organizada desde el área de Turismo del Ayuntamiento, consistió en un espectáculo de danza contemporánea titulada "Memoria Antika", de "Octopusdance". Tras la muestra de baile, además, se representó la obra "Vaticinios de Monja", que interpretaron los actores de la compañía teatral "Asociación de teatro Hades". Esta historia de amor, que se sitúa en la antigua Andújar del año 1680, cuenta con la leyenda de Sor Lucía, una monja con dotes premonitorias. Este es el segundo año que se celebra en un lugar tan emblemático como es la antigua muralla que rodea el municipio. A su vez, también se encuentra dentro del programa de la Diputación de Jaén "Rutas de Castillos y Batallas". El técnico del área de Turismo, Isabel Jiménez, explicó que con estos espectáculos se pone "en valor la muralla árabe, que terminaron de construirla los almohades en el siglo XI". En la actualidad, quedan restos de lo que fue esta monumento en ciertos puntos del municipio y dan una idea de cuál fue el antiguo corazón de la ciudad. Asimismo, para la "Noche de San Juan", se decoraron también otras calles del centro. "Nuestra intención es simular el perímetro por el que transcurría la muralla", señaló Jiménez. Estos embellecedores urbanos consistieron en antorchas, flores y distintos tipos de banderas. Para llamar la atención de los transeúntes del casco histórico de la ciudad, integrantes de la asociación cultural "Anduxar" se vistieron de época para animar pasear por esa zona.

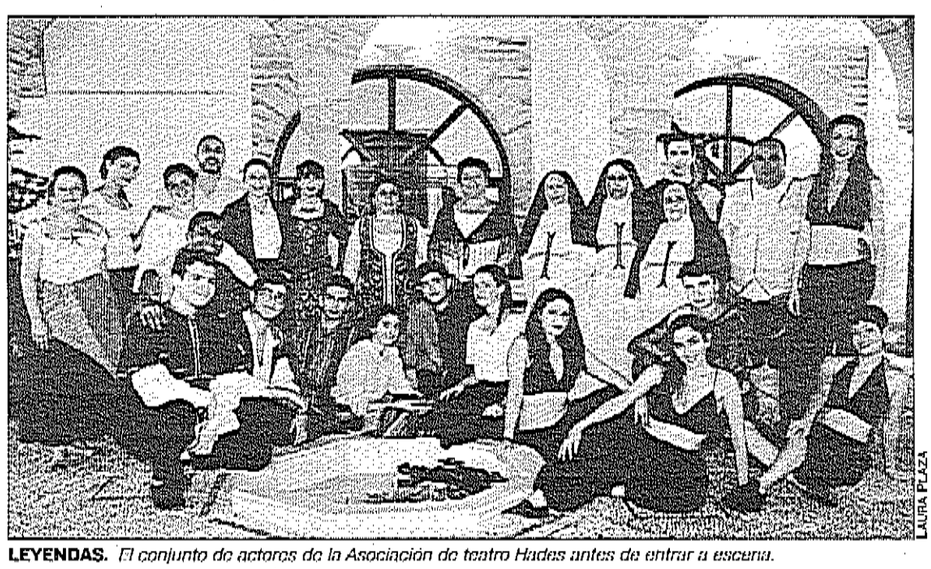

LAURA PLAZA

LEYENDAS. *El conjunto de actores de la Asociación de teatro Hades antes de entrar a escena.*

Iniciativa de apoyo a los centros de infantil

Cámara se reúne con los directores de los diferentes colegios

La concejal de Educación del municipio iliturgitano, Alma Cámara, mantuvo una reunión con los distintos directores de los centros de Educación Infantil del municipio. Estos espacios de enseñanza están dedicados a los menores que tienen entre cero y tres años.

En esta cita, la edil trasladó la disposición del propio Ayuntamiento para colaborar con dichas instituciones. En este aspecto, Cámara planteó la posibilidad de incluir, para la próxima Oferta Educativa Municipal, aquellas actividades y propuestas que le ofrecieron los diferentes directores.

En este último mes, la Concejalía de Educación, además de ultimar el fin del curso académico, presentó las actividades de la "Escuela Municipal de Verano". A mediados de junio, también se puso fin a la vigésimo novena edición de las Jornadas Escolares de Educación Vial, que comenzaron en el mes de marzo. Además de la reciente entrega del reconocimiento a la labor docente de seis profesores que se jubilaron.



PROPUESTAS. *Directores de los centros educativos junto con la concejal de Educación, Alma Cámara, en la reunión.*

Actuaciones en unas setenta calles durante este mandato

Las obras en La Quinta acabarán en aproximadamente dos semanas

LAURA PLAZA

La calle La Quinta terminará sus obras en las próximas dos semanas. El alcalde de Andújar, Francisco Huertas, y el concejal de Infraestructuras Urbanas, Luis Salas, analizaron las actuaciones acometidas en ella. Huertas señaló que se siente "muy satisfecho de seguir cumpliendo los compromisos" entre los que destacó los arreglos integrales de la calle La Quinta. El alcalde subrayó: "A veces, las prioridades no se establecen tanto por lo que vemos como por lo que hay debajo". Y es que los problemas los encontraron en el interior de la calle y la actuación integral de la misma permitirá que una vez cerrada "no haya que abrirla de nuevo". Francisco Huertas destacó que la ejecución de las obras están dentro de las fechas establecidas. El alcalde señaló que esto era "muy importante" y que salvo por "circunstancias excepcionales", como fue la lluvia meses atrás, se cumplen los plazos de ejecución de las obras.



LAURA PLAZA

ACTUACIONES. *Francisco Huertas y Luis Salas, en el tercio de adoquines de la calle La Quinta.*

El alcalde también manifestó sobre esta actuación: "Forma ya parte de un conjunto de casi 70 calles en las que se ha actuado desde el inicio del mandato". "Ha sido un trabajo constante. Para nada se está acumulando el trabajo para el final. Ha sido un trabajo progresivo, que nos está permitiendo realizar inversiones en todas las barriadas de Andújar y en todas las pedanías de forma equilibrada y equitativa", afirmó Huertas. Tanto el alcalde como el concejal de Infraestructuras Urbanas anunciaron que las partidas de la actuación ascendieron a los 680.000 euros y que se encuentra dentro del Programa de Fomento de Empleo Agrario, con el que también se remodela la calle Emperador Adriano.

Luis Salas explicó, con respecto al proceso de trabajo que se ha llevado en la calle: "Observamos que tenía un aglomerado encima de un empedrado". La Quinta, con una vida de 60 años, no había sido "tocada" en este tiempo. Su actuación era "una reivindicación histórica de los vecinos", apuntó Salas. De hecho, las infraestructuras que tenían, muchas de ellas estaban ciegas, por ejemplo las tuberías, con cemento de 20 centímetros. "Los vecinos informaron de que cuando llovía, el agua corría por encima de la calle, y no por el alcantarillado", explicó el concejal.

En este espacio se dispusieron dos terceras partes de acerado, y la zona estrecha de la misma fue adoquinada. El concejal Luis Salas recordó que en calles colindantes ya se hicieron distintas adecuaciones. En cuanto a La Quinta, en total supondrá unas actuaciones por un plazo de cuatro meses. El concejal anunció que prevén arreglar el callejón El Gato para finales de este año o principios del próximo.

Salas subrayó la dificultad de esta actuación: "Por la estrechura, hay que actuar manualmente", pues hay cierta maquinaria que no podría entrar en ella.

I CAPUCHINOS ROCK

Conciertos y concursos en la misma avenida

Se acerca el primer festival "Capuchinos Rock", que se celebrará el próximo fin de semana, entre los días 29 y 30 de junio. Esta actividad está organizada por la asociación de comerciantes de la Corredera Capuchinos y cuenta con la colaboración del Ayuntamiento de Andújar, desde su área de Promoción Local. "Una oportunidad única de aprovechar el talento de los grupos de música pop rock que han surgido en los últimos años en Andújar", señalaron desde la asociación de comerciantes. También destacaron la "calidad" y el "reconocimiento" de los grupos que participaran en esta primera edición del festival. Respecto a los horarios de la programación, el viernes, a partir de las 19:00 horas, tocarán los grupos Sombreros de Copa, Las malas lenguas y Ruta 80. El sábado, a partir de las 18:00 horas, les tocará el turno a Radiostone, Big Block, otros como yo, Legendario´s y"Versionados. Todos los grupos son del propio municipio iliturgitano.

Dentro del festival, también realizarán el concurso "Andújar ¡Tiene talento!", en las mañanas, a partir de las 10:00 horas, el 30 de junio y el 1 de julio. En este certamen participarán menores de entre 6 y 14 años. Las inscripciones para tomar parte estuvieron abiertas hasta el pasado 15 de junio.

En la página de Facebook que posee dicha asociación se explica que las actuaciones se harán en la misma calle, que quedará cortada para el desarrollo de las mismas.

"Nuestra Señora de la Cabeza" cierra curso

En el acto se guardó un minuto de silencio por Manuel García

El instituto Nuestra Señora de la Cabeza celebró un acto de clausura en su sala de actos con motivo del cierre del curso 2017-2018. La cita comenzó con un minuto de silencio por la muerte del que fue director del centro, por once años, Manuel García Ibáñez. "Reconocer los méritos de una gran cantidad de alumnos, que no se conforman con hacer sus estudios simplemente, sino que hacen un sobreesfuerzo", señaló el actual responsable del centro, Francisco Toribio. Continuaron la actividad entregando un diploma de reconocimiento a los alumnos de segundo de Bachillerato y de los módulos formativos, por haber obtenido matrícula de honor en el curso. También concedieron una mención especial al mejor expediente académico de la ESO. Realizaron la entrega de premios a aquellos alumnos ganadores de los distintos certámenes celebrados durante el curso, como los de literatura, matemáticas, además de los del Plan de Biblioteca o el Día de la Paz, entre otros.



LAURA PLAZA

RECONOCIMIENTOS. *Los alumnos con matrícula de honor acompañados de sus tutores académicos.*

Ocho personas atendidas por un incendio en La Ropera

El origen de las llamas pudo estar en el cortocircuito de un ordenador

LAURA PLAZA

Un incendio sobresaltó a los vecinos del núcleo de población iliturgitano de La Ropera, una entidad local autónoma que se encuentra a 7 kilómetros del casco urbano de la ciudad. A consecuencia de las llamas se tuvo que atender a ocho personas, aunque ninguna sufrió heridas graves. En concreto, a las 22:00 horas del lunes 25 de junio, un particular informó a los servicios de emergencia 112 Andalucía de que había observado humo en una vivienda de la calle Alcalde Salomón Matías.

La sala operativa del centro de control alertó sobre lo que ocurría a la Guardia Civil, la Policía Local, los Servicios Sanitarios EPES y al Parque de Bomberos de Andújar. Los agentes que acudieron al lugar de los hechos apuntaron, como posible origen del incendio, un aparato electrónico, precisamente un ordenador que ardió y que se encontraba dentro del hogar. Cuando los profesionales llegaron al lugar de los hechos, el incendio estaba prácticamente apagado. Sin embargo, se informó de la necesidad de asistencia sanitaria para un grupo de personas, sofocadas por la inhalación del denso humo.

El servicio de emergencias andaluz señaló que la vivienda donde ocurrió el incidente no sufrió grandes daños, más allá de las manchas de humo y el agua que se usó para apagar el incendio. Los profesionales que intervinieron confirmaron al 112 que fueron ocho las personas atendidas en el lugar de los hechos. Fueron siete hombres y una mujer, con edades comprendidas entre los 18 y los 56 años. Tras una primera atención en el lugar, se derribó a los afectados a un centro hospitalario para una revisión en profundidad por parte del personal de guardia.



INCENDIO. *Imagen de la vivienda de La Ropera, en la que declaró el incendio.*

Los afectados son siete hombres y una mujer, con edades entre los 18 y los 56

Por otro lado, el equipo de bomberos de Andújar fue el anfitrión del "III Campeonato de España de Rescate en Accidentes de Tráfico", celebrado recientemente. El jefe del Parque de Bomberos, Juan Cámara, señaló que el objetivo principal del encuentro fue, en sus palabras, "aprender unos de otros". Cámara señaló que, al unificar protocolos entre distintos parques y servicios de rescate y extinción de incendios, se facilita la labor ante posibles situaciones de emergencia, como accidentes de tráfico. El jefe también subrayó el trabajo que supuso, para el parque de bomberos, puesto que además de participar, se encargaron de la organización de la exigentes cita. "Un año entero en el que hay que preparar muchísimas cosas. No solo las infraestructuras, sino con los proveedores, los equipos", explicó el responsable del parque comarcal, que atiende no solo a Andújar, sino a toda su área de influencia comarcal, y que tiene que estar listo para situaciones de riesgo en la concurrida autovía A-4, que atraviesa el casco urbano en su recorrido de Madrid a Cádiz, además de estar pendiente de lo que pueda ocurrir en el Parque Natural y las áreas pobladas que lo rodean.

GALARDÓN A LAS PYMES

Un premio para aplaudir la labor de las empresas

El tiempo de inscripción para la convocatoria de la segunda edición "Premio Pyme del año" se amplía hasta el 29 de junio. Esta actividad es posible gracias a la colaboración del Banco Santander y las Cámaras de Comercio de Andújar y Linares. Además, este premio cuenta con la colaboración del Diario JAÉN. El objetivo principal de la iniciativa es reconocer el trabajo de las pequeñas y medianas empresas, como creadoras de riquezas y empleo.

Además del reconocimiento público que se le dispensará al ganador, este año la segunda edición de este galardón, como novedad, incluye la concesión de tres accésit. Las categorías previstas son la de Internacionalización, Digitalización e Innovación, y Formación y Empleo. El ganador del premio disputará la fase nacional de este certamen. Podrán participar en este premio todas las pequeñas y medianas empresas con menos de 250 empleados, una facturación anual inferior a 50 millones de euros y que tengan su sede social en la provincia jiennense. El formulario de inscripción podrá cumplimentarse de forma telemática.

En este galardón se valoran aquellos méritos relacionados con la creación de empleo, las acciones de formación que se ofrezcan a sus empleados o las iniciativas de digitalización e innovación. El jurado lo formarán representantes de las Cámaras de Comercio de Andújar, Linares y España; de la Delegación territorial del Banco Santander, de la Administración local y del propio Diario JAÉN, como periódico oficial del certamen.

El mercadillo tradicional regresa a la Avenida de Lisboa tras las obras

Los puestos se retiraron para facilitar las labores de asfaltado de la vía

El mercadillo ambulante de los martes volvió a su zona tradicional y los comerciantes pudieron vender en la espaciosa Avenida de Lisboa. Y es que, durante quince días, esta arteria fue objeto de obras de mejora, con lo que se optó por asfaltar para la comodidad de todos los usuarios. El concejal de Infraestructuras Urbanas, Luis Salas, explicó que, con esta intervención, de hecho, se atendió a una demanda de los propios comerciantes, con quienes el Ayuntamiento mantuvo reuniones que explicaron que la calle necesita mejoras. El edil explicó que la avenida está sobre terrizo, lo que supone problemas tanto para la instalación de los puestos de venta como para los compradores, por ejemplo, los días de lluvia, al formarse barro y charcos.

El responsable municipal también señaló que los trabajos requerían el traslado temporal de los comercios ambulantes, por lo que se optó por el traslado temporal a la calle Enrique Moya Pérez, en las inmediaciones de la piscina cubierta. Además, el concejal anunció que, el próximo año, terminarán la segunda fase de esta avenida. Así, la arteria, como apuntó, estará "al cien por cien asfaltada".

El concejal agradeció la buena disposición de los empresarios, a los que, según él, no les importó abandonar su tradicional emplazamiento y también aplaudió la buena disposición de los ciudadanos para soportar, de la mejor manera posible, las molestias ocasionadas durante estos trabajos de mantenimiento urbano.

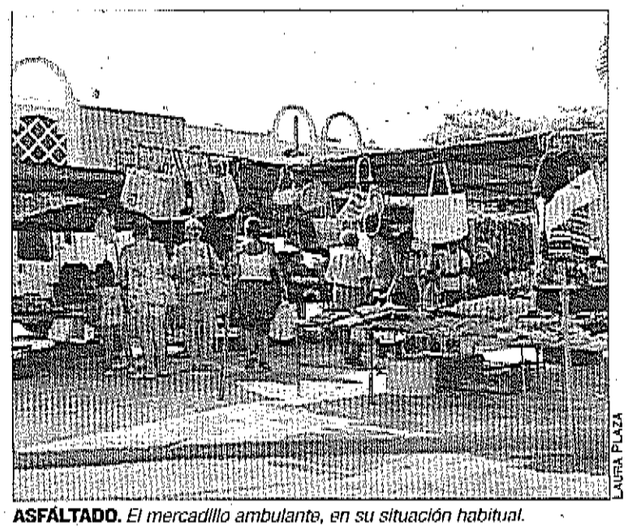

LAURA PLAZA

ASFÁLTADO. *El mercadillo ambulante, en su situación habitual.*

TRABAJO DE LO PÚBLICO Y LO SOCIAL

El último punto del manifiesto institucional pro Lgtbi destacó que desde el Ayuntamiento de Andújar se mantendrá la lucha por la conservación de los derechos del colectivo, desde el resto de aspectos que se le permitan. El resto de puntos, más sociales, fueron enfocados a posicionar a la población del movimiento y darle visibilidad en el día a día del municipio.



LAURA PLAZA

VISIBILIZACIÓN. *Miembros de la Corporación Municipal, en el balcón del Ayuntamiento con la bandera del colectivo Lgtbi.*

La unión institucional para luchar contra la "lgtbifobia"

El Ayuntamiento cuelga la bandera arcoíris tras la lectura del manifiesto oficial

LAURA PLAZA

Con motivo del Día Internacional del Orgullo Lgtbi, el Ayuntamiento celebró un acto institucional donde se leyó un manifiesto y se instaló en el balcón la bandera arcoíris como símbolo del movimiento. A la cita acudieron distintos concejales de la Corporación Municipal, que acompañaron al alcalde, Francisco Huertas, encargado de leer el texto oficial.

El dirigente comenzó con la explicación de que esta celebración recuerda los disturbios de Stonewall de 1969, en Estados Unidos, que dieron lugar a la lucha contra la injusticia y la discriminación que sufrían las personas por su orientación sexual, identidad o expresión de género. "Después de casi 50 años se continúan vulnerando los derechos civiles y sexuales en muchos países del mundo", pronunció Huertas. En el manifiesto se aludió a que ya se han conseguido "avances en materia de legislación e implantación de políticas de igual que favorecen la normalización de las personas Lgtbi". "La más reciente, la Ley 8/2017, de 28 de diciembre, para garantizar los derechos, la igualdad de trato y la no discriminación de las personas Lgtbi y sus familiares en Andalucía. Pero, aun así, considerando que todavía queda mucho por hacer, es una obligación de las administraciones públicas velar y garantizar la no discriminación de ningún colectivo ciudadano, entre ellos, el de las personas Lgtbi", dijo el alcalde de Andújar.

Por ello, desde el Ayuntamiento se mostró el compromiso de "salvaguardar la convivencia de todos sus vecinos y velar por la no discriminación de ninguna persona, con independencia de su raza, sexo, edad, procedencia o condición sexual". "Los ayuntamientos somos agentes esenciales e imprescindibles en el diseño y el desarrollo de políticas transversales y estrategias que garanticen la igualdad de trato, de dignidad y de derechos. Junto con las asociaciones, debemos colaborar para hacer pedagogía a través de la formación sobre la realidad del colectivo lgtbi y sus familiares", indicó Huertas.

El alcalde enumeró intervenciones de la institución municipal con el fin de garantizar la igualdad de trato a gays, lesbianas, bisexuales, transexuales, transgénero e intersexuales, como la creación de un punto municipal de información específica del colectivo de personas lgtbi y sus familias, o la celebración de fechas importantes del calendario del movimiento. También se impulsará e implementará un plan en materia de diversidad en el municipio y se promoverá la formación en diversidad sexual entre los empleados municipales. Además, se hará un inventario de bibliografía Lgtbi existente en las bibliotecas municipales y un reconocimiento de personas que sean referente en materia de diversidad, preferentemente, que vivan o hayan residido en Andújar.

Así, el Ayuntamiento impulsará la visibilidad de la diversidad sexual y de género a través de cualquier actuación municipal en espacios públicos que acerquen a la ciudadanía a los derechos de las personas lgtbi y sus familiares. Además, se busca la realización de diferentes actividades que fomenten los valores de igualdad y la no discriminación, desde las primeras etapas de Educación Infantil, extendiéndolas hasta la formación Secundaria y el Bachillerato. Y se pretende la utilización de un símbolo distintivo en aquellos lugares, como asociaciones, locales, centros educativos o instalaciones deportivas, donde respeten al colectivo.

BALANCE DE TEMPORADA

La provincia es referente en festejos taurinos

La última temporada del Consejo Provincial de Asuntos Taurinos se celebró en Andújar. Encabezaron la reunión la delegada del Gobierno andaluz, Ana Cobo; el alcalde, Francisco Huertas, y Sara Aomar, responsable del Servicio de Juegos y Espectáculos Públicos de la Junta. En el encuentro señalaron que la provincia se reafirma como referente taurino en Andalucía, con la celebración de 213 festejos el pasado año frente a los 201 de 2016. La delegada señaló la importancia de las cifras registradas, que señalan que el mundo del toro "sigue muy vivo", según Cobo. "Las estadísticas muestran que Jaén sigue siendo una provincia eminentemente taurina en la que la fiesta está profundamente arraigada", añadió.

La delegada señaló que para reconocer las actividades en esta materia se realiza una memoria taurina, la cual se elabora dentro de la Delegación del Gobierno e incluye desde fotografías hasta datos estadísticos. Este órgano también se encarga de realizar informes sobre el fomento y la protección de los espectáculos de índole taurina en la provincia de Jaén. En el caso de Andújar, el "plato fuerte" de esta temática llegará en septiembre con la feria de San Eufrasio. Sobre el cartel, el alcalde señaló: "Aún estamos en ello. Siempre la gestión de los espectáculos taurinos aquí es una cuestión compleja porque implica tres partes".

Con respecto a la repercusión económica de la ganadería, el alcalde indicó: "Tenemos una ventaja competitiva en la economía de Andújar y es que, precisamente, la economía está muy diversificada, lo que juega a nuestro favor, por lo que en el municipio también se dispone de ganadería propia".

recién llegados



Aimé Moda Femenina. "Ofrecemos diversidad y diferencia al cliente"

Tras un tiempo vacío, el local situado junto a la Jamuga reabrió con la tienda de "Aimé Moda Femenina". La dependienta del establecimiento, Angustias Bustamante, explicó que se embarcó en esta aventura porque tenía "mucha ilusión, desde hace tiempo, de hacer algo diferente y nuevo". Así, este nuevo establecimiento de moda ofrece productos exclusivos y con buena relación calidad-precio. Su ropa se adapta a todo el público, ya que hay productos para jóvenes y mayores. Y que su fin es surtir a su clientela de "diversidad y algo de diferencia".

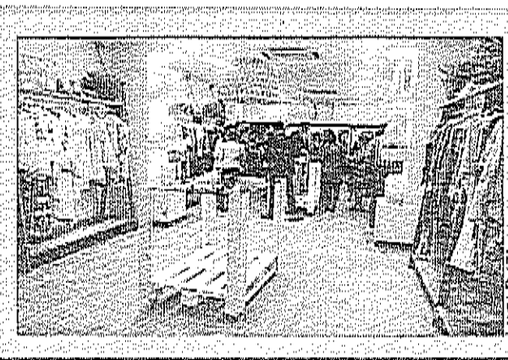

LAURA PLAZA

Aimé Andújar (Fernando) · Dirección: Plaza de Andalucía, 2

Cruz Roja inaugura su nueva sede para dar mejor servicio

El espacio de atención se traslada a un local de la Corredera Capuchinos

LAURA PLAZA

El presidente de Cruz Roja en Jaén, José Boyano, asistió a la inauguración de la nueva sede local de la entidad, que se ubica en la Corredera Capuchinos. Un acto en el que también estuvo presente el alcalde de Andújar, Francisco Huertas; Josefa Jurado, concejal de Igualdad y Bienestar Social; la edil de Promoción Local, Encarna Camacho, y la presidenta de la asamblea comarcal de la ONG, Matilde Rodríguez. También estuvieron presentes en la apertura de las instalaciones numerosos voluntarios, y es que precisamente serán ellos los que prestarán su servicio allí.

José Boyano mostró su satisfacción por la ejecución del proyecto y agradeció al Ayuntamiento de la ciudad, representado por su alcalde, por ser el "artífice" de la iniciativa. Además, comparó las antiguas instalaciones de Cruz Roja con las recién estrenadas dependencias: "Hemos pasado de tener una sede que no llegaba a los 100 metros a tener, ahora, un espacio de casi mil metros". También destacó la importancia que esto tiene para el trabajo de los voluntarios.

Con respecto a la tarea de atenciones que se realiza en el municipio, el presidente resaltó que, en la actualidad, se da servicio a unas 3.000 personas, de las que mil son "vulnerables". Boyano valoró, además, las intervenciones de formación y empleo que se ejecutan en Andújar con un balance positivo. "Está teniendo resultados magníficos. De en torno a 250 personas, 123 están trabajando", señaló. Y en cuanto a datos de formación y empleabilidad en el ámbito provincial, el directivo reseñó: "De 2.000 personas, mil pasaron por orientación, formación y capacitación, mientras que 700 personas están trabajando. Esa es la línea que queremos seguir en Cruz Roja".

El presidente manifestó que la ONG no solo se encarga de dar alimentos y señaló que el objetivo de la entidad es "buscar una situación de empleo para que personas necesitadas puedan trabajar". Por su parte, el alcalde, Francisco Huertas, explicó: "Algunas veces las entidades sin ánimo de lucro, como Cruz Roja, pueden llegar donde las administraciones no lo hacen". Así, el dirigente enumeró ejemplos de colaboración entre la entidad y el Ayuntamiento, como la formación, la atención a través de servicios sociales y las acciones que se ponen en marcha en favor de la inserción laboral para desempleados.

"Estamos teniendo un grado de eficacia tremendo y una repercusión en la población local importantísima", dijo el alcalde, quien señaló también las ventajas y bondades de la nueva sede del colectivo: "Es mucho más accesible para la población, en una zona más céntrica y con un espacio más grande, además, se adecua perfectamente a la prestación de los servicios que realizan. En este sentido, entre otras cosas, garantizan aspectos importantes como la intimidad de aquellas personas que se acercan a Cruz Roja".

Huertas subrayó el alto número de voluntarios con los que cuenta la entidad: "Cuando un proyecto funciona, al final consigue que se involucren muchas personas de forma totalmente altruista. Eso denota la solidaridad que ellos mismos logran movilizar con la energía que ponen en juego día a día".


LAURA PLAZA

ESTRENO. *Voluntarios de Cruz Roja, en la inauguración de la nueva sede en la Corredera Capuchinos.*

Los pequeños conocen el trabajo del centro de salud

Tercera edición de las jornadas de puertas abiertas a la población

Un grupo de alumnos de los centros Virgen del Carmen y Félix Rodríguez de la Fuente participó en las terceras jornadas de puertas abiertas organizadas por el centro de salud Puerta Madrid. Los escolares visitaron las distintas dependencias y conocieron el trabajo de los profesionales sanitarios que lo integran. También se les dio consejos sobre hábitos saludables de vida. Esta actividad se encuentra dentro de las citas programadas para el curso escolar 2017-2018, que incluyeron varios talleres de salud bucodental, alimentación saludable, higiene postural o dieta equilibrada, así como de técnicas sobre el lavado de manos.

"Hemos enseñado a los niños nuestra labor, pero también el aspecto humano de cada uno de nosotros para evitar los miedos y falsas creencias que puedan tener sobre los profesionales sanitarios, además de instruirles en valores como el autocuidado y el respeto, tanto hacia los demás como a ellos mismos", expusieron profesionales del centro de salud Puerta Madrid.



ENSEÑANZA. *Alumnos, junto a uno de los trabajadores del centro.*

ESCUELA VERDE ESTIVAL

Actividades sobre medio ambiente el próximo mes

La asociación medioambiental Ameco ofrecerá una "Escuela de Verano Verde" durante el próximo mes de julio. El colectivo cuenta con la participación del Instituto Andaluz de Juventud de la Junta de Andalucía para esta actividad. La escuela estival será gratuita, aunque sus plazas son limitadas. Las inscripciones de esta iniciativa se formalizarán desde el correo electrónico de "Ameco".

La asociación local formará dos grupos, el primero para la semana del 9 al 13 de julio y el segundo del 16 al 20 del mismo mes. El horario de esta escuela "verde" será de mañana, de 9:00 a 13:00 horas. Se trata de una propuesta formativa que va destinada a jóvenes con edades comprendidas entre los 14 y 30 años. El lugar en el que se desarrollará será el parque de Las Vistillas. La programación diseñada por "Ameco" para la escuela de verano se nutre de varias propuestas, como talleres ambientales, yincanas, observación de aves urbanas o realización de rutas guiadas por el río Guadalquivir, entre otras citas.

ÁREA DE CULTURA

Recreación de los juegos medievales tradicionales

El Ayuntamiento de Andújar, a través de su Concejalía de Cultura, organizará una "Recuperación de Juegos Tradicionales de la Edad Media". Se trata de una actividad que tendrá lugar esta mañana, a partir de las 11:00 horas, en la Plaza de España, frente al edificio de la Administración local. Durante esta muestra de ocio vinculada con la historia del medievo, un grupo de monitores recrearán juegos de esta época. Se dirigirá a todas las edades y se emplearán distintos soportes y artilugios de madera. Así, toda aquella persona que desee experimentar una vuelta al pasado será bienvenida para participar de los distintos juegos. El área de Cultura confía en el carácter formativo de esta iniciativa, que tiene como finalidad "contextualizar una época, su forma de vida y costumbres mediante los juegos, con los que se consigue entender cómo se forjó la historia de un pueblo".

La línea de autobús hacia Málaga genera nuevas dudas

La plataforma ciudadana Andújar se mueve critica los precios y los horarios

LAURA PLAZA

La plataforma "Andújar se mueve" recuerda la falta de un autobús integral que lleve hasta Málaga. La presidenta de la asociación, Ascensión Navas, explicó que este servicio es necesario para estudiantes y mayores que precisan moverse de forma económica. "Es un servicio que le sirve a aquella persona más vulnerable, aquel que no se puede mover, y necesita de un servicio público", señaló Navas. Respecto al servicio integral del autobús que iba del municipio andujareño hasta la capital malagueña, la presidenta señaló que la Junta de Andalucía lo quitó el 24 de abril del año pasado. "Creo que no tendría que existir esta plataforma. Tendría que existir la voluntad de la Junta, primero de no haberlo quitado y luego, de hacerlo bien", expuso Navas. Ascensión Navas también aseveró: "Hay que darle las gracias al alcalde porque ha apostado, se ha movido, ha reivindicado, en la medida en la que él ha podido. Y eso hay que agradecérselo. Porque este nuevo servicio, aunque no es el integral y por supuesto, que es algo que como intención está muy bien".

"No deberíamos de conformarnos" y "vamos a seguir reivindicando la necesidad" de la línea anterior, aseguran desde la plataforma. Este antiguo autobús salía a las 7:00 horas y volvía a las ocho de la tarde. Navas señaló que funcionaba "todo el año", y añadió: "Tenía descuentos para mayores y jóvenes, asientos numerados y de precio, 13,20 euros". Por su parte, el actual tiene la salida a las 8:30 horas y la vuelta a las seis de la tarde, además de que solo transporta los lunes, jueves y domingos, durante tres meses en verano, y con un precio de 19,13 euros.

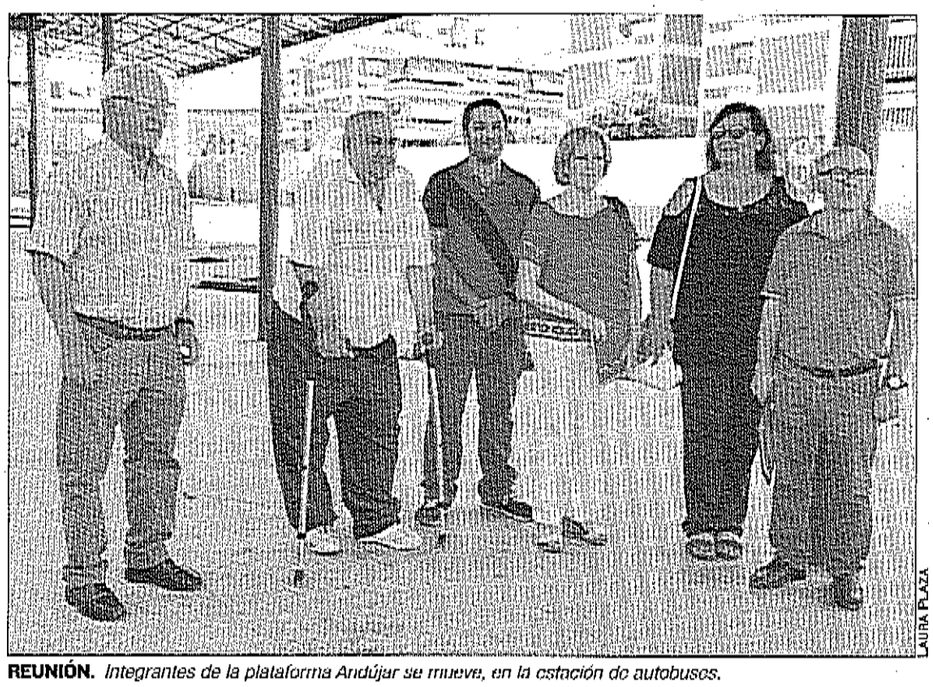

LAURA PLAZA

REUNIÓN. *Integrantes de la plataforma Andújar se mueve, en la estación de autobuses.*

La presidenta de la plataforma explicó que mantuvieron una reunión en la delegación, donde le enseñaron un documento que estipulaba el billete del autobús en 13,45 euros, tanto en el trayecto que pasa por Córdoba como el de Granada. "Y cuál es nuestra sorpresa que, al sacar un billete del autobús nuevo, que va por Córdoba, vale 19,13 euros", expuso la dirigente de este colectivo.

El vicepresidente de la plataforma, Antonio Porras, explicó que actualmente existen dos líneas que van a Málaga. Una que pasa por Granada, que solo para en Marbella y Algeciras, y la nueva, por Córdoba, que se dirige solo hasta Torre del Mar y Nerja (Málaga) y que únicamente funciona en época estival. Porras añadió que la anterior línea, Andújar-Costa del Sol, que también pasaba por Córdoba, tenía paradas en Torremolinos, Fuengirola, Marbella, Estepona y Algeciras (Cádiz).

El vicepresidente señaló que desde la plataforma se apuesta "por la línea completa". En cuanto a precios, antes se pagaban unos 12 euros. Con la nueva línea comenzaron a cobrar 23 por el billete. Porras expuso: "Hay quejas y la bajan a 13,45 euros. Al poco tiempo, la van subiendo añadiéndole costes al servicios".

EMPLEABILIDAD

Constituida la comisión de Impulso Comunitario

El alcalde, Francisco Huertas, junto a la concejal de Igualdad y Bienestar Social, Josefa Jurado, asistieron al acto de constitución de la comisión Local de Impulso Comunitario, un órgano que servirá para definir distintas actuaciones en materia de empleabilidad e inserción social. La comisión se encuentra dentro de la Estrategia de Intervención en Zonas desfavorecidas de la Junta de Andalucía. En Andújar se destinará más de un millón de euros para estas medidas, y es uno de los diez municipios de la provincia que tendrá acceso a esta financiación.

El alcalde señaló la importancia de que "trabajar en la erradicación de las desigualdades en una ciudad es trabajar por el progreso de una ciudad". Huertas expuso que el programa se centrará en los barrios de Puerta Madrid y La Paz, mediante un Plan Local de Intervención. Por su parte, la concejal explicó: "Tenemos que elaborar un plan local, y queremos que cuente con la participación y la visión de todas aquellas personas relevantes en estas zonas desfavorecidas, tanto porque pertenezcan a las distintas instituciones que allí trabajan, como a organismos, ONG, asociaciones o incluso personas que viven en los barrios". Jurado subrayó que esta es la forma más adecuada "de que el planteamiento que hagamos de ese programa local, de impulso comunitario, sea el correcto, adecuado y el que las zonas necesitan".

Primer festival de rock en Capuchinos

Ruta 80, Las malas lenguas o Sombreros de copa en el cartel

Los grupos de música Ruta 80, Las malas lenguas y Sombreros de copa dieron el pistoletazo de salida a la primera edición de "Capuchinos Rock". Este festival, organizado por la asociación de comerciantes de la Corredera Capuchinos, y con la colaboración del Ayuntamiento, durará hasta mañana domingo 1 de julio.

Hoy, además de la primera sesión del concurso "Andújar ¡Tiene talento!", donde menores de entre 6 y 14 años muestran sus dotes en diversas disciplinas, como la música, la danza o la magia, por la tarde, a partir de las seis, habrá otra sesión de conciertos. Tocan los grupos Radiostone, Big Block, Otros como yo, Legendario´s y Versionados. Los ocho grupos que componen el festival son del propio municipio iliturgitano.

Para el desarrollo de la actividad, la mitad de la calle Corredera de Capuchinos estuvo cortada al tráfico. Junto a la rotonda que hay frente a "los Arcos de Capuchinos", al comienzo de la avenida, se dispuso un escenario.

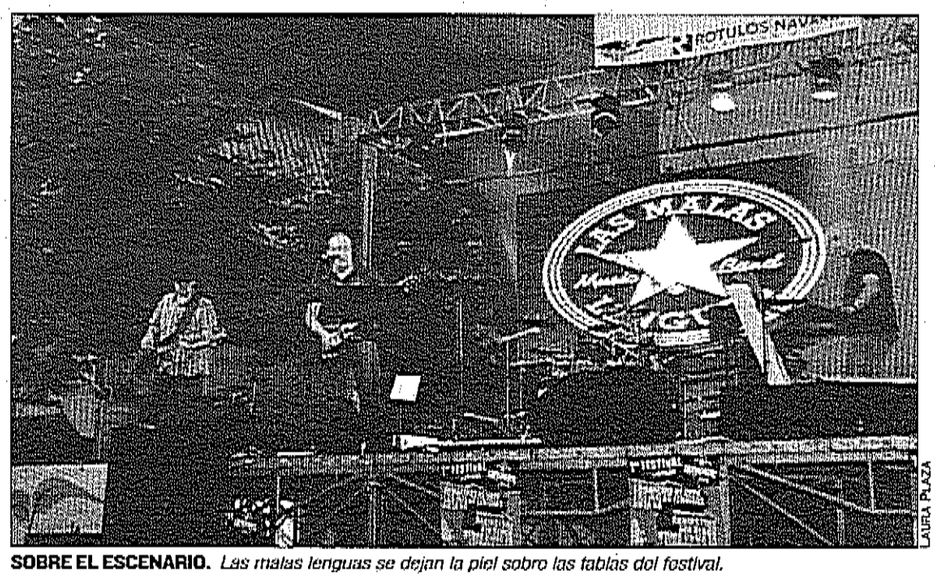

LAURA PLAZA

SOBRE EL ESCENARIO. *Las malas lenguas se dejan la piel sobre las tablas del festival.*



AGENTES. *El delegado territorial de Medio Ambiente con los miembros del equipo participante en el simulacro.*

Jornada de entrenamiento en incendios en la Sierra

Un equipo especializado realiza un simulacro en tres zonas del entorno

LAURA PLAZA

Tres puntos de la Sierra de Andújar fueron los lugares de encuentro del desarrollo de un ejercicio de incendio urbano-forestal. En concreto, las zonas de La Alcaparrosa, Peñallana y El Portichuelo. Lo impulsan la Delegación del Gobierno de Jaén y la Delegación Territorial de Medio Ambiente y Ordenación del Territorio de la Junta mediante sus servicios de emergencia.

Este simulacro forma parte de las medidas del Plan de Emergencias por Incendios Forestales de la Comunidad autónoma Andaluza (Infoca). Este plan tiene como objetivo la puesta a prueba de los distintos mecanismos de coordinación y respuesta por incendios para salvaguardar la vida de las personas, los bienes y el patrimonio natural andaluz. El ejercicio de simulacro si inició con una llamada a la Emergencia Andaluza, 112, de un particular que informó de un avistamiento de humo frente a una vivienda. El particular ofreció la localización exacta del punto mediante coordenadas Gps, además de por el número de vivienda y toponimia de caminos.

Desde el Centro de Coordinador movilizaron a los operativos de emergencia del Centro Operativo Provincial (Cop), Infoca, agentes de Medio Ambiente, Guardia Civil, Policía Local y la unidad de Policía Nacional adscrita los bomberos y la Empresa Pública de emergencias Sanitarias. En total, fueron una treintena de efectivos de los distintos operativos.

El delegado territorial de Medio Ambiente y Ordenación del Territorio, Juan Eugenio Ortega Rodríguez, acudió a dicho ejercicio. Participó planteando una situación adversa en la que el fuego ponía en peligro la vivienda desde la que se realizó la llamada de emergencia. El ejercicio práctico permitió la verificación y el uso del estudio de Incendios Forestales Interfaces que realizó Emergencias Andalucía, en colaboración con la delegación. Este estudio cartografió y georreferenció las viviendas del entorno de la Sierra, además de analizar el espacio para identificar y señalar las distintas vías de evacuación, los puntos toma de helicópteros, las ubicaciones del Puesto de Mando Avanzado o el Centro de Recepción de Medios; entre otros aspectos de interés.

Además, el trabajo realizado permitió detallar los topónimos y unificó la nomenclatura de los mismos a fin de que todos los equipos que participen los conozcan, y usen un lenguaje común para dar una mejor respuesta.

EQUIPO DE GOBIERNO

Renovación del Plan Estratégico de la ciudad

Desde el Ayuntamiento están trabajando en la actualización del Plan Estratégico, donde se incluirá todas las medidas y aportaciones del desarrollo de la ciudad para los próximos años. "Estamos trabajando no sólo por el presente, sino también por el medio y largo plazo", expuso el alcalde de Andújar, Francisco Huertas.

El equipo de Gobierno mantuvo una reunión para definir las líneas de la actualización de este documento, y que tuvo lugar a principios de esta semana. El alcalde señaló el carácter participativo del plan, donde: "Los trabajos para la definición del Plan Estratégico de la Ciudad llevan tiempo realizándose, puesto que ya se han mantenido varias entrevistas con personas de referencia, con colectivos y con agentes sociales en una primera fase".

Huertas también señaló la relevancia de que la población se sienta implicada y comparta los propios objetivos del documento. El alcalde insistió: "Tiene que ser fruto de una reflexión conjunta de mucha gente y, además, que esté consensuado". En relación al periodo de vigencia del plan estratégico, explicó que están definiéndola. "Hay proyectos que tienen diferentes ámbitos temporales. De lo que se trata con una planificación estratégica es intentar conseguir que la corporación municipal se ponga de acuerdo en una serie de actuaciones en las que se trabaje, independientemente del color político que esté al frente del Ayuntamiento", indicó.

Enseñanzas del Medievo con juegos

Jóvenes y mayores disfrutan del evento en la Plaza de España

La plaza de España viajó a la Edad Media mediante actividades de recuperación de juegos tradicionales de la Edad Media, que organizó el Ayuntamiento desde su área de Cultura. Entre los juegos que pudieron disfrutar quienes se acercaron fueron el "Degon", consiste en lanzar un disco en la casilla de mayor puntuación; el "Pasa la bola", que se juega moviendo por debajo de un tablero las bolas para colocarlas según el patrón de colores; o el Coge la Bola, lanzarla hacia arriba, y hacer que entre en el vaso al que está atado. También dispusieron un cuatro en línea, una hélice, el kendama, o una rueda de molino. Otras de las actividades que se pudo realizar fue la pesca en un tablero para capturar las figuras del mismo color.

Los distintos juegos que formaron el encuentro venían acompañados de un cartel explicativo para su disfrute. Además un grupo de monitores daban pautas a quienes quisieran participar. Esta recuperación medieval acogió tanto a jóvenes como a mayores.



LAURA PLAZA

PASATIEMPOS. *La Plaza de España durante la recuperación de los juegos tradicionales medievales.*





LAURA PLAZA

COMERCIO. *El ganador del concurso, Carlos Contreras, cantando al público que actuó al acto. En la otra imagen, durante la inauguración de la actividad, comerciantes de la asociación.*

Talento y rock llenan La Corredera

Más de setecientas personas, en la inauguración de "Andújar ¡Tiene Talento!"

LAURA PLAZA

La primera edición del festival Capuchinos Rock y el concurso Andújar ¡Tiene Talento!, promovidos por la asociación de comerciantes Corredera Capuchinos y el Ayuntamiento, se clausuraron con buena aceptación. La concejal de Promoción Local, Encarnación Camacho, destacó: "Creo que la implicación de los comerciantes de la Corredera Capuchinos ha sido tanta que se ha reflejado en el éxito de este primer festival y el concurso de talentos". La responsable valoró la afluencia del primer día del festival. "Fue impresionante como se llenó la corredera de gente", manifestó. La edil remarcó que se concentraron más de setecientas personas. "Ha sido un éxito para ser la primera edición", opinó la representante del equipo municipal de Gobierno.

Camacho subrayó que con esta actividad se pretendía visibilizar "una arteria comercial" del municipio andujareño. "Unos setenta comercios forman parte de esta calle. Lo que pretenden los comerciantes de la Corredera es dinamizarlo", explicó la concejal. Igualmente, habló de la implicación de estos, que participaron activamente en el desarrollo de la iniciativa, hasta el punto de que retiraron las sillas y limpiaron y regaron la avenida. En referencia a la ciudadanía, la edil agregó: "El comportamiento fue absolutamente impecable y no hubo que lamentar incidencia alguna".

El festival y certamen intentan visibilizar los setenta comercios ubicados en la zona

Por su parte, el secretario de la asociación de comerciantes Corredera Capuchinos, Francisco Verdejo, elogió los resultados. "Ha cumplido con todas las expectativas que teníamos", resumió. Sobre las ocho bandas que participaron en el festival, Verdejo aseguró: "Los grupos que han actuado nos han agradecido por activa y por pasiva. Le hemos dado la oportunidad a muchos de ellos a subirse a un escenario, estaban acostumbrados a tocar en sala solo". El representante empresarial también dijo que estos eran, en su mayoría, de versiones e iban dirigido a un público específico. Verdejo detalló que a la hora de diseñar el programa tuvieron muy en cuenta el entorno "para no ocasionar molestia o posibles quejas" a los vecinos de la avenida. Se dispusieron de unas sombras, para la comodidad del público. "Ha sido un éxito, los vecinos están súper contentos", resaltó el secretario, antes de mencionar que la afluencia de público fue "maravillosa". En cuanto a la repercusión en los comercios, Verdejo puso de relieve que, junto con el festival, hubo una campaña habitual desde hace años, denominada Stock Corredera. "La iniciamos el lunes y acabó el sábado. Fue un éxito de ventas, el público que venía a hacer sus compras se quedaban porque también teníamos una oferta gastronómica, con una barra de bar", acabó.

Cincuenta vídeos se presentaron a la preselección del concurso de talentos

En cuanto al concurso de talentos, Francisco Verdejo anunció que se recibieron más de cincuenta vídeos en la preselección, entre los que se eligió en torno a la mitad. Catorce estuvieron en la final del certamen, celebrada ayer. "Nos ha sorprendido el talento que hay en Andújar", valoró el directivo. Para futuras ediciones la organización pretende implicar más a los colegios para que alumnos hagan sondeos y preselección, y llevar la cita por la comarca y la provincia.

El diputado Felipe Sicilia dice que el Gobierno es "de cambio y decente"

Testimonio sobre la moción de censura en un acto del PSOE

El programa "Los socialistas en las instituciones", promovido por la agrupación local del PSOE, prosiguió con la visita del diputado por Jaén Felipe Sicilia. El parlamentario explicó a los asistentes al encuentro cómo se desarrolló la reciente moción de censura que aupó a Pedro Sánchez la presidencia del Gobierno.

"Voy a trasladar cómo vivimos, en primera persona, los diputados socialistas esa jornada", anunció Sicilia. El político destacó la creación del nuevo Ejecutivo, "de cambio y decente". También señaló que el objetivo principal de la moción de censura fue "pedirle responsabilidades al Partido Popular, en este caso a Mariano Rajoy, porque había una sentencia judicial. "No era una mera opinión", dijo.

Sicilia aseguró que el país entra en una nueva etapa, con un Gabinete que no consentirá que haya ni una sola mancha de corrupción que pueda enturbiar su gestión. El diputado también anunció que el PSOE quiere acabar con ciertos aspectos del anterior Gobierno, dentro de sus medidas, como son la "ley Mordaza" o la reforma laboral. Ante esta último, Felipe Sicilia opinó: "La reforma laboral ha supuesto que ahora haya trabajos más precarios, con peores condiciones. Sabemos que no tenemos mayoría absoluta, que será difícil echar atrás toda la reforma laboral. Pero vamos a hacer lo posible para que las partes más gravosas y dañinas se echen para atrás. Vamos a tratar de corregir lo que el Partido Popular ha hecho en este último tiempo, que no ha hecho nada más que recortar y limitar los derechos y libertades", argumentó.

Respecto del trabajo futuro del partido, Sicilia anunció: "Será complejo. Desde el Partido Socialista somos conscientes de que el grupo que apoya al Gobierno tiene 84 diputados. Somos la segunda fuerza del Congreso. Pero evidentemente no tenemos amplia mayoría". También consideró: "No hay otra fuerza política que sumando con nosotros pueda conseguir esa mayoría. Nos hace falta al menos dos grupos políticos más". "Es un momento complejo. Pero el Partido Socialista ha demostrado su capacidad para dialogar y para llegar a acuerdos y a consensos", recordó el diputado Sicilia, poniendo de ejemplo la propia moción de censura como ejemplo de esto. En definitiva, este nuevo gobierno español, y socialista: "Será difícil, pero no imposible", concluyó el parlamentario durante su intervención en la ciudad iliturgitana. Los asistentes se mostraron ilusionados con las posibilidades que se abren en la nueva etapa.

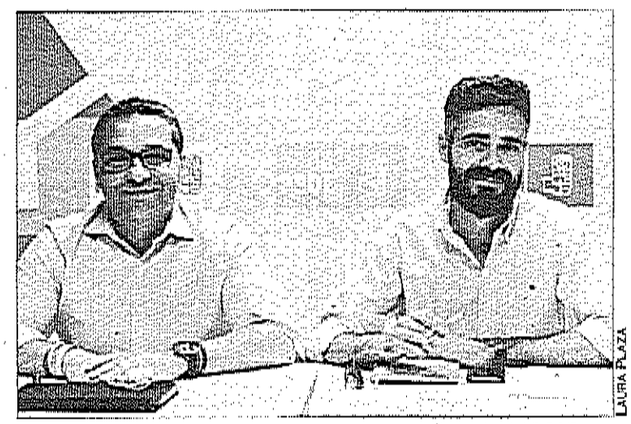

LAURA PLAZA

ENCUENTRO. *Francisco Huertas y Felipe Sicilia, en la sede del PSOE.*

Resultados "prometedores" en los restos de Los Villares

Los análisis determinarán la conservación del material encontrado bajo tierra

LAURA PLAZA

Continúan los trabajos de investigación en el yacimiento arqueológico de la pedanía de Los Villares. Desde el Ayuntamiento de Andújar se promueven estas actuaciones, que desarrolla un equipo arqueológico de la Universidad de Granada. El alcalde, Francisco Huertas, visitó los sondeos que realizan en esta zona. "Llevamos décadas hablando de la puesta en valor de este yacimiento y, poco a poco, vamos dando pasos que nos permiten avanzar en su conocimiento", indicó, a lo que añadió: "Asistimos a un momento que llevábamos mucho tiempo esperando y que, por fin, ha llegado", rememoró.

El alcalde explicó que este proyecto se inició hace un año, con un georradar para identificar los lugares donde pudiera haber puntos interesantes, de manera que cuando se excavara, se encontraran elementos que permitieran conocer, con más seguridad, cuál es el verdadero valor del yacimiento. Así pues, Huertas recordó: "Con los resultados de estas primeras actuaciones estimaremos algunas consideraciones que sirvieron de base para elegir el sitio donde se están produciendo dos excavaciones. La importancia de estos primeros trabajos está en conocer qué teníamos exactamente debajo".

El alcalde quiso agradecer a los dueños de la parcela donde se trabaja actualmente. "Ellos permitieron que siguiéramos investigando", destacó. Respecto a la fase actual de los trabajos en el yacimiento, Huertas puntualizó que la información que se obtenga de estos trabajos servirá para poder plantear un proyecto y, por lo tanto, pedir colaboración a otras administraciones.



ACTUACIONES. *El alcalde, Francisco Huertas, en la visita a los trabajos en el yacimiento de Los Villares*

El arqueólogo que supervisa los trabajos de campo, Pablo Ruiz, expuso que los sondeos que realizan se encuentran dentro de una fase inicial. "Nos está sirviendo ya para calibrar el estado de los restos que ya habíamos observado en las fases anteriores; además, conseguimos tener una lectura clara de los procesos que han afectado a la conservación de esos restos", afirmó el arqueólogo.

Igualmente, Ruiz determinó: "Tenemos información de las fases más recientes de la ciudad, del estado de conservación de ellas. Pero también tenemos indicios sobra las fases más tempranas de ocupación de la ciudad". De forma cronológica, los yacimientos encontrados en Los Villares abarcan desde el siglo VII antes de nuestra era hasta los siglos II o IV. "Entre esos dos momentos vamos a encontrar los restos propios de una ciudad viva, con una actividad muy intensa", anunció el responsable. Por su parte, Ruiz también subrayó: "Creemos que los resultados van a ser muy prometedores. En el futuro, podremos establecer estrategias mucho más ambiciosas en el yacimiento. El final de todo debería de ser el de la puesta en valor y su musicización, así como generar recursos económicos al municipio".

VIRGEN DEL CARMEN

Comienzan los actos y cultos de la cofradía

Con la cercanía de la festividad de la Virgen del Carmen, la cofradía mariana comenzará, este viernes, sus actos en su honor. La primera actividad será el pregón en el antiguo templo de Santa Marina, a partir de las 21:00 horas. El encargado de desarrollarlo será Fernando Manuel López Ruano. A continuación, del 11 al 13 de julio, se realizará un triduo a la Virgen. Y el mismo 13, tras esta cita, tendrá lugar la ofrenda floral.

De esta manera, el próximo 15 de julio, a las 10:00 horas, se celebrará una misa con besamanos y el traslado de la imagen. La parroquia donde se harán los actos religiosos será la de Santiago Apóstol. Al día siguiente será la gran fiesta de Nuestra Señora del Carmen, cuya imagen saldrá en procesión por el municipio andujareño. Su itinerario comenzará a partir de las 21:00 horas, en la calle Párroco Don Celedonio Cozar, y continuará por las calles Peñuelas, Villanueva, Muñoz Seca, Miguel Estepa, Mesones y Jaén, hasta la Plaza del Sol. Luego recorrerá la corredera Capuchinos hasta la calle San Lázaro. Así, la imagen seguirá por las calles Vicente Alexandre y Peñuelas hasta el regreso a su templo, alrededor de la medianoche.

A principios de este año, la cofradía de la Virgen del Carmen se reunió para la bendición de las nuevas ráfagas de la imagen, además de la entronización de la nueva capilla, que actualmente está situada en el altar mayor de la iglesia de Santiago Apóstol.

Concluyen de las V jornadas sobre salud

Este año incluyeron una visita cultural al centro histórico

Finalizan las V Jornadas de Participación Ciudadana que realizó el centro de salud "Virgen de la Cabeza". Esta actividad tuvo como objetivo difundir hábitos saludables de vida entre la población andujareña, además de mostrarles los recursos sanitarios públicos con los que cuentan. La programación de estas citas contó con charlas de los profesionales de la unidad de gestión clínica de atención primaria del Área Sanitaria Norte de Jaén. Los temas que trataron en sus exposiciones versaron sobre la prevención de las altas temperaturas, el alzhéimer, el párkinson y el cáncer de piel, mama y cuello de útero; la lactancia materna, el tabaquismo, el maltrato de adolescentes, los pacientes dependientes y los riesgos cardiovasculares.

Como novedad, en estas quintas jornadas se realizó una visita guiada por el centro histórico del municipio para dar a conocer el patrimonio monumental. En esta iniciativa participaron alrededor de 50 personas de distintos colectivos sociales y vecinales.



SALIDA. *Viaje cultural con distintas asociaciones para celebrar las V Jornadas de Participación Ciudadana.*

La aportación de Europa a los jóvenes resulta esencial

Ana Cobo inaugura las jornadas de Europe Direct junto a Francisco Huertas

LAURA PLAZA

Las jornadas formativas de la oficina de Europe Direct fueron inauguradas por la delegada del Gobierno andaluz, Ana Cobo, y el alcalde de Andújar, Francisco Huertas. Desde la Junta de Andalucía destacan el trabajo que desarrollan los integrantes de esta oficina para la divulgación de las opciones que ofrece la Unión Europea. Así, Cobo resaltó "la apuesta por impulsar la movilidad en Europa y seguir consolidando un continente cohesionado, fuerte y solidario para seguir mejorando". Respecto a las oportunidades de movilidad, según la delegada es una buena opción, especialmente, para que las personas jóvenes puedan acceder a más formación y al mundo laboral europeo sin fronteras, así como conocer otras culturas y perfeccionar.

Ana Cobo también destacó el trabajo que hace el Ayuntamiento, impulsado por la Junta, desde la oficina de Europe Direct. Las ocho provincias andaluzas cuentan con un punto de información europea y la de Jaén es este que se ubica en el municipio andujareño. El centro se encuentra integrado dentro de la Red Andaluza de Información Europea. "En definitiva, se trata de una tarea crucial para un tema de gran relevancia como es acercar la Unión Europea a toda la ciudadanía", señaló la delegada del Gobierno.

Por su parte, el alcalde, Francisco Huertas, señaló: "Europa es una oportunidad y tener una oficina que, de forma permanente, tiene vinculación y relación con multitud de programas europeos, que ofrecen oportunidades a todos los ámbitos de la población, siempre ha sido una herramienta interesante". El dirigente municipal explicó la importancia de "visibilizar recursos" de los que dispone la ciudad desde hace tiempo y que permiten, entre otras cosas, darles más oportunidades a los jóvenes, en referencia a las oficinas de información que posee Andújar.



EUROPA. *Encarna Camacho, Ana Cobo y Francisco Huertas, en la inauguración de las nuevas oficinas locales.*

Huertas habló, además, de cómo hay jóvenes que, en la actualidad, tienen la obligación de irse y señaló la importancia de que se realice esto "porque quieran". De otro lado, recordó cómo el plan de retorno de talento de la Junta apuesta por la vuelta de esos jóvenes que tuvieron que emigrar.

Asimismo, el alcalde apuntó de qué otra manera se refuerzan los lazos desde Andújar con la Unión Europea. "El hecho de que hayamos sido adjudicatarios de la Estrategia Dusi nos abre una ventana directa de colaboración con la Unión Europea. Esta iniciativa permitirá a Andújar formar parte de los municipios beneficiados, por lo que el buen desarrollo de la misma hará merecedor al municipio andujareño de estos recursos", dijo. En resumen, las oficinas de información europea se consideran una herramienta que se suma a otras que ya están en marcha desde el Ayuntamiento, como ya están en ejecución en el caso de la Edusi. Por otra parte, el pasado mes de mayo, "Europe Direct Andújar" fue galardonada en los Premios Dinamia 2018. Así, de las dieciséis categorías que componen estos reconocimientos, recibió el de "Dimensión Europea". Estos premios están organizados por la Asociación de Profesionales de Juventud "Dinamia" y supone todo un espaldarazo para el proyecto.

JUNTA DE ANDALUCÍA

Actividades ornitológicas para el mes de julio

El Parque Natural Sierra de Andújar desarrollará actividades de turismo ornitológico con el fin de difundir y conservar este espacio. La iniciativa se encuentra dentro del programa de actividades ecoturísticas de la Consejería de Medio Ambiente y Ordenación del Territorio de la Junta previstas para este mes de julio. El programa de visitas a espacios naturales tiene como objetivos conservar y difundir el patrimonio natural y cultural de estas zonas en la comunidad andaluza, además de contribuir al desarrollo sostenible de los territorios, dinamizando su tejido empresarial.

Otros espacios "verdes" destacados son el Parque Natural La Breña y Marismas de Barbate, un itinerario laberíntico de piedra en el Parque Natural Sierra Norte de Sevilla, las rutas por caminos de pasos perdidos y un volcán de cinco estrellas en el Parque Natural Cabo de Gata-Níjar. Para los fines de semana se organizaron visitas a la Reserva Natural Laguna de Fuente de Piedra para conocer la colonia de cría de flamencos.

A partir de mañana y hasta el 18 de julio también se realizarán observaciones nocturnas de camaleones en el Parque Natural Bahía de Cádiz y el 8 de julio, en Despeñaperros, se celebrará una actividad para concienciar sobre la importancia del buitre en los ecosistemas. Todas las propuestas se iniciarán en las instalaciones de uso público que la Consejería pone a disposición de ciudadanos, así como en espacios protegidos donde hay centros de visitantes, punto de información o aulas de naturaleza.

Unas 2.600 camas menos para la sanidad pública con vistas al verano

Juan Manuel Moreno critica a la Junta por los recortes estivales

El presidente del Partido Popular de Andalucía, Juan Manuel Moreno, visitó el municipio andujareño acompañado del líder del PP de Jaén, Juan Diego Requena, y del dirigente local de la fuerza política en Andújar, Jesús Estrella. Moreno aprovechó para criticar la situación de la sanidad pública andaluza con vistas a la época estival. "Empezamos el verano y, una vez más, se va a colgar un cartel en la puerta de todos los centros de salud, de los hospitales, que es cerrado por vacaciones. Nuestros profesionales se van de vacaciones y no hay una política de planificación ni prevención por parte de la Junta de Andalucía. No se hacen las contrataciones necesarias para las sustituciones y nos vamos a encontrar colapsadas las urgencias en julio y agosto".

Moreno recordó que no es la primera vez que esto ocurre. "Desde el PP lo hemos advertido, que había que poner un plan en marcha. Un plan específico de contrataciones para prever las sustituciones de verano. Lo han denunciado los sindicatos, los colegios de profesionales y las asociaciones de usuarios, y a pesar de todas las denuncias que se han hecho, volvemos a empezar con el cincuenta por ciento en el servicio andaluz de salud", lamentó.

El líder de los populares andaluces criticó el cierre de unas 2.600 camas, 200 más que el verano anterior, así como que el cincuenta por ciento de los quirófanos no estarán operativos y "un cierre masivo de los centros de salud que por la tarde nadie va a poder visitar".

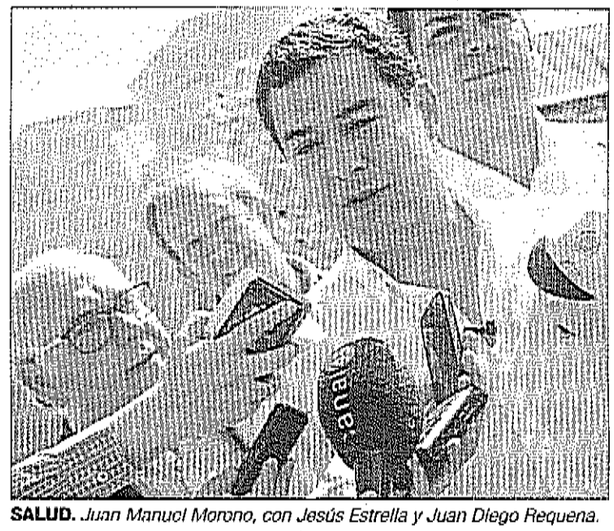

SALUD. *Juan Manuel Moreno, con Jesús Estrella y Juan Diego Requena.*

ACTOS VANDÁLICOS

Destrozos en una veintena de naves de Santo Tomé

La Guardia Civil investiga los daños registrados en una veintena de naves pertenecientes al polígono agrícola de Santo Tomé y que fueron asaltadas en la madrugada del lunes al martes. Sus propietarios no han echado en falta objetos de valor. Tan solo algunas jaulas de pájaros o collares de perros. Estos inmuebles están destinados al almacenaje de alpacas de paja y aperos de labranza, así como al cuidado de animales. Las fuentes consultadas explican que la principal hipótesis que se baraja es que los asaltos fueron realizados por varias personas por vandalismo y no con intención de robar. De hecho, son más los destrozos en cerraduras y candados que el material que se hayan podido llevar. En las denuncias presentadas hasta ahora, no consta que hayan sustraído maquinaria agrícola. Es más la alarma vecinal generada en un municipio muy tranquilo de apenas 2.300 habitantes.

La Guardia Civil ha realizado una inspección ocular y ha recogido indicios de las naves asaltadas con el objetivo de tratar de identificar a los autores. Los vecinos solicitan que haya más vigilancia en una zona que está apartada del núcleo de población y del casco urbano.

Detenido por fingir un robo en su almacén de Andújar

La Policía Local encuentra el botín en el maletero del coche del arrestado

RAFAEL ADOLFIA

La Policía Local de Andújar, con la colaboración de miembros de la Comisaría de Policía Nacional, detuvo al propietario de un almacén sito en la calle Puerta de Córdoba como supuesto autor de un delito de apropiación indebida y otro de simulación de delito. Presuntamente, fingió la sustracción de diverso material deportivo y otros artículos del interior de su nave. Los objetos, posteriormente, fueron hallados por los agentes en el interior del maletero de su coche.

El presunto autor de los hechos aprovechó que se encontraba asistiendo como invitado a una celebración familiar para dirigirse de madrugada hasta el local. Allí, supuestamente forzó la cerradura y logró acceder al edificio. Se apoderó de diverso material para, seguidamente, llamar a la Jefatura de la Policía Local y denunciar que le habían fracturado la puerta de entrada y que los ladrones se habían llevado diversos objetos de valor: ropa deportiva, paletas de pádel, gafas de sol, un televisor, dinero y otros efectos.

Personados los agentes locales en el lugar, y tras realizar una primera inspección ocular, pudieron comprobar que el denunciante esgrimía diferentes versiones. En un comunicado, la Policía Local de Andújar explica que no era capaz de dar una explicación "coherente" sobre diversos aspectos de lo ocurrido. En ese punto, los funcionarios comenzaron a sospechar que el robo había sido simulado. Entre otros aspectos, les llamó poderosamente la atención la existencia de una tercera persona, familiar del denunciante, en el interior del local forzado a la llegada de los agentes.

Finalmente, y una vez se llegó al convencimiento de que los hechos denunciados habían sido totalmente inventados y que la supuesta víctima había actuado movido por intentar cobrar el seguro, culminaron con la detención del denunciante, al admitir espontáneamente el engaño. A continuación, los agentes hallaron el material sustraído oculto en el maletero de su vehículo, que estaba estacionado a cierta distancia del almacén. También junto al botín se encontró la herramienta supuestamente utilizada para forzar la cerradura del almacén. Tras su detención acusado de una simulación de delito, fue puesto a disposición judicial.

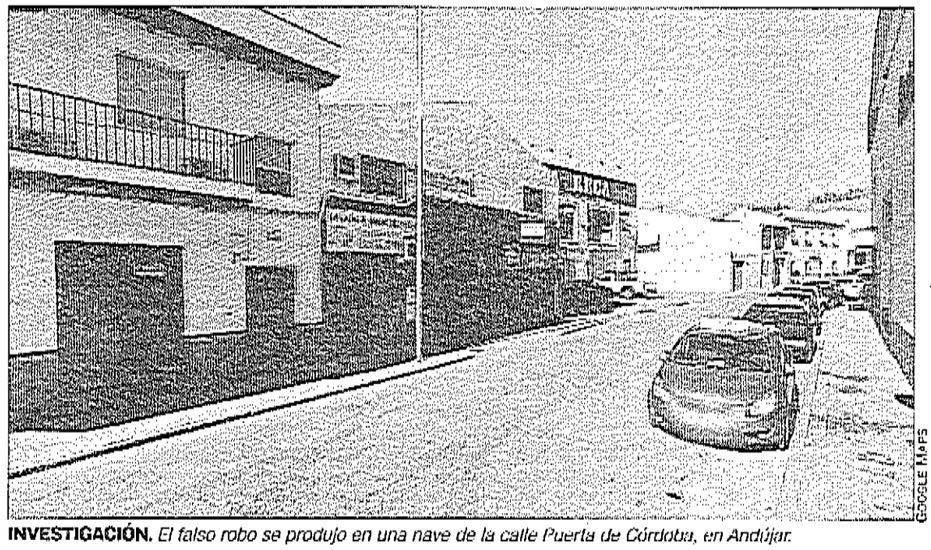

INVESTIGACIÓN. *El falso robo se produjo en una nave de la calle Puerta de Córdoba, en Andújar.*

Rogad a Dios en caridad por el alma de

Don Antonio Heredia Arjonilla (Taxista)

Que falleció en Jaén, ayer día 4 de julio de 2018, a los 73 años de edad, después de recibir los Santos Sacramentos y la bendición de Su Santidad

D.E.P.

Su esposa, Alejandra Barragán Generoso; hijos, Luis, Salvador, Antonio y Alejandra Heredia Barragán; hijos políticos, María del Carmen, Noni, Carmen y Francisco Javier; nietos, Luis, Alejandro, Teresa, Hugo, Antonio, Paula, Alejandro, Yolanda, Javier, Alejandra y Sofía; hermanos, Virtudes (†) y Alfredo (†) Heredia Arjonilla; hermanos políticos, sobrinos, primos y demás familia.

COMUNICAN a sus amistades tan sensible pérdida y les ruegan una oración por su alma y la asistencia al funeral de entierro y misa córpore insepulto que, por su eterno descanso, se celebra hoy jueves, día 5, a las 7.30 de la tarde, en la capilla del Tanatorio Ciudad de Jaén, por cuyos favores les quedarán muy agradecidos.

El difunto se vela en el Tanatorio Crematorio Ciudad de Jaén (sala 2), donde posteriormente será incinerado..

Jaén, julio de 2018

Delgado Díaz, S. L., Servicios Funerarios & Tanatorio

Rogad a Dios en caridad por el alma de

Doña Capilla López Moya

Que falleció en Jaén el día 28 de mayo de 2018, a los 85 años de edad, después de recibir los Santos Sacramentos y la bendición de Su Santidad

D.E.P.

Sus hijos, María Dolores (†) y Carlos Sánchez López; hijos políticos, Antonio Durán Salgado y María del Carmen Vallejo Espinilla; nietos, Raúl, Natalia, Darío, Antonio, Blanca, Tamara y Carlos; biznietos; hermana, Carmen López Moya, sobrinos, primos y demás familia.

RUEGAN una oración por su alma y la asistencia a la misa funeral que, por su eterno descanso, se celebra hoy jueves día 5, a las 6 de la tarde, en la Iglesia Parroquial de Nuestra Señora de Belén y San Roque, por cuyos favores les quedarán muy agradecidos.

Jaén, julio de 2018

Delgado Díaz, S. L., Servicios Funerarios & Tanatorio

Rogad a Dios en caridad por el alma de

Doña Luisa Gómez Portellano

Que falleció en Jaén, ayer día 4 de julio de 2018, a los 84 años de edad, después de recibir los Santos Sacramentos y la bendición de Su Santidad

D.E.P.

Su esposo, Antonio Cruz Mesa; hijos, Manuel y Antonio Cruz Gómez; hijas políticas, Adoración de los Ángeles y Eva María; nietos, María Luisa, María del Pilar y Daniel; hermanos, Antonio, María, Carmen, Ángeles y Pepe Gómez Portellano; hermanos políticos, sobrinos, primos y demás familia.

COMUNICAN a sus amistades tan sensible pérdida y ruegan una oración por su alma y la asistencia al funeral de entierro que, por su eterno descanso, se celebra hoy jueves día 5, a las 10 de la mañana, en la capilla del Tanatorio Ciudad de Jaén, por cuyos favores les quedarán muy agradecidos.

La difunta se vela en el Tanatorio Crematorio Ciudad de Jaén (sala 5), donde posteriormente será incinerada.

Jaén, julio de 2018

Delgado Díaz S. L., Servicios Funerarios & Tanatorio

Para publicar un obituario de algún familiar o amigo fallecido, (servicio gratuito) envíelo a local@diariojaen.es

DIARIO JAÉN

Para publicar esquelas, notas de agradecimiento o misas de funeral, contáctenos al teléfono 953 21 11 14 o publicidad@diariojaen.es

O también a través de cualquier Funeraria o Agencia de Publicidad

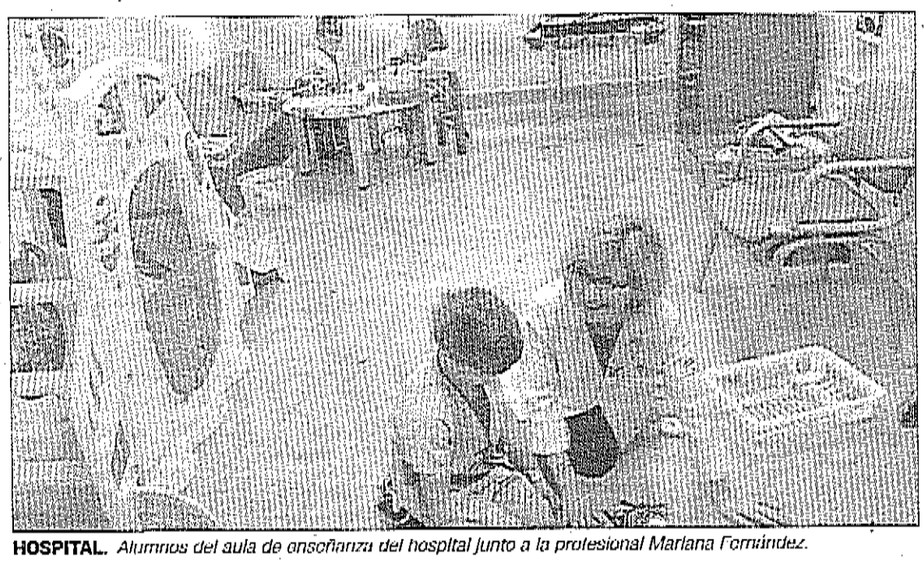

HOSPITAL. *Alumnos del aula de enseñanza del hospital junto a la profesional Mariana Fernández.*

Continuidad educativa para los menores ingresados

El aula de enseñanza del Hospital Alto Guadalquivir mantiene el ritmo de los alumnos durante su estancia

LAURA PLAZA

El curso 2017-2018 del aula de enseñanza del Hospital Alto Guadalquivir acogió a 131 menores, tanto de educación Infantil, como de Primaria y Secundaria. Estos escolares realizaron distintas actividades formativas y recreativas para evitar la desconexión educativa durante su ingreso en el hospital. La encargada de dar las clases en los tres niveles existentes fue Mariana Fernández Tarifa, tanto en el aula como en las habitaciones de los pacientes que debían de estar en cama por prescripción médica.

El aula de enseñanza hospitalaria está destinada a aquellos niños que ingresan en la Unidad Especial y en la de Hospitalización. Estos pacientes tienen edades comprendidas entre los 3 y los

Durante el pasado curso, el aula de enseñanza acogió a unos 131 menores

16 años. Y es una actividad que surge con el trabajo conjunto entre la Consejería de Salud y la de Educación de la Junta de Andalucía. Es destacable que la atención educativa de los menores ingresados en los centros sanitarios es una disposición que se contempla en el Decreto de Atención Integral al Niño Hospitalizado. Este mandato establece el derecho de los menores a recibir una atención que se adapte a sus características y necesidades.

Para el desarrollo del aula hospitalaria, la profesora encargada de ella trabaja de manera coordinada con los educadores del centro escolar en el que se encuentra el menor de forma habitual. Y con este sistema de trabajo, entre todos los educadores, consiguen que el ritmo de los compañeros de clase del ingresado sea ajustado y equilibrado. Así, de esta manera, se facilita la integración escolar del menor cuando termine su periodo de hospitalización. "Afianzamos su seguridad y autoestima", señalan desde el centro hospitalario.



APUESTA DEL GOBIERNO

La concejal Alma Cámara destacó que desde el equipo de Gobierno pretenden: "Seguir apostando por la educación, seguir apostando por aquellas familias que más lo necesitan y animar a aquellas familias que quieran utilizar este recurso". Dentro de estas políticas, también está el primer campus tecnológico, Andurobot, que realizan conjuntamente con "Ciudades Amigas de la infancia".

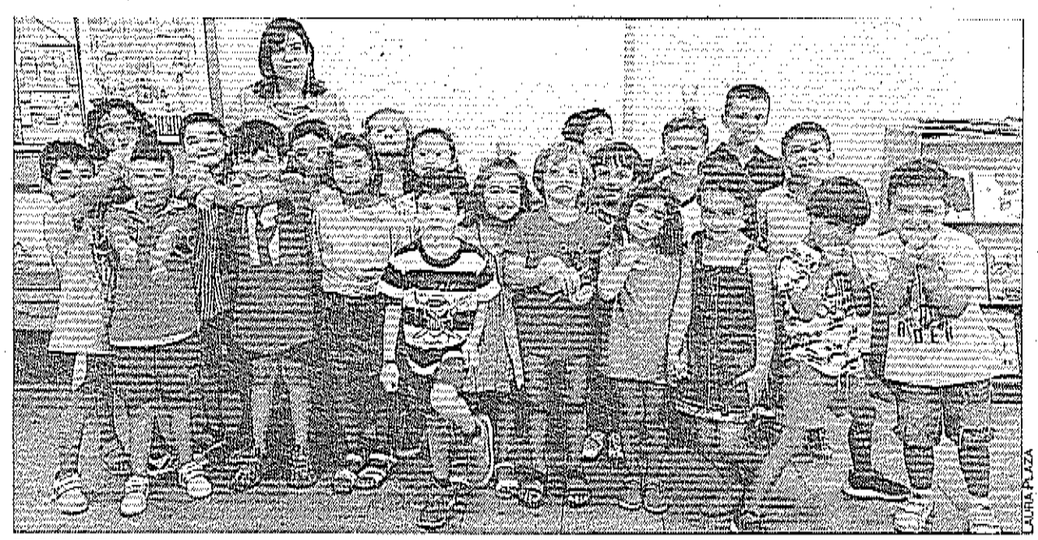

LAURA PLAZA

ESCOLARES. *Uno de los grupos de la escuela municipal, acompañados de la monitora Natalia Ruiz.*

Juego y aprendizaje van de la mano en los meses estivales

La Escuela de Verano Municipal se prolongará hasta el 7 de septiembre

LAURA PLAZA

La Escuela de Verano Municipal se inauguró con la presencia de la concejal de Educación, Alma Cámara. Esta actividad se lleva a cabo dentro de las instalaciones del centro educativo "Francisco Estepa". "Desde la Concejalía de Educación es una alternativa que ponemos a disposición de las familias de la ciudadanía de nuestro municipio. Sobre todo para conciliar la vida familiar y laboral", expuso la concejal. Alma Cámara señaló que la Escuela de Verano también ofrece una alternativa de ocio a los alumnos que participen de ella, además de ser un espacio donde sus usuarios "se diviertan". La concejal recordó: "Esta escuela comenzó el día 25 de junio y estará hasta el 7 de septiembre". Y está destinada a menores de entre 3 y 12 años. Las matriculación en la misma está abierta durante todo el año. Cámara señaló algunos de los servicios que se ofrecen, tales como ludoteca, comedores y aula matinal. Las actividades comienzan a partir de las 7:45 con el aula matinal, y, continuación, con la ludoteca o zona de juegos infantiles hasta las 14:00 horas, y hasta las 15:30 un comedor para los participantes de esta escuela.

Respecto a las actividades que desarrollarán los menores, tendrán diversos talleres sobre manualidades, medio ambiente, teatros, cuentacuentos o yoga. Además, hay "talleres también relacionados con el idioma, como de inglés, o francés", subrayó Alma Cámara. Estas actividades estarán dentro de un marco lúdico y de potenciadores educativos. "Se trata de favorecer un clima de afecto y confianza, fomentar actitudes socializadoras, de igualdad de oportunidades y promover el desarrollo de actitudes básicas de convivencia", apuntó la concejal de Educación. "En definitiva que los niños y las niñas se diviertan, estén durante los meses estivales aprendiendo, porque no tiene que ser algo diferente aprender y jugar", destacó la concejal.

Talleres de teatro, yoga, idiomas, manualidades o cuentacuentos

"Desde la Concejalía de Educación seguimos apostando y trabajando en los meses de verano para dirigir a todos los ciudadanos y las ciudadanas que necesiten este servicio, pues ponemos a su disposición un recurso más", señaló la concejal responsable de esta escuela veraniega y de ocio. "Este equipo de Gobierno sigue apostando por aquellas familias que más lo necesitan. Un año más ponemos a disposición de los ciudadanos y las ciudadanas subvenciones y exenciones para las matrículas", señaló la concejal.

MOCIONES SOCIALISTAS

Denuncian, de nuevo, el estado del río Guadalquivir

La Plataforma en Defensa por el Río Guadalquivir a su paso por Andújar volvió llamar la atención a la subdelegada del anterior Gobierno y a la Confederación Hidrográfica de dicha cuenca. En una nota, representantes de la agrupación denuncian a dichas instituciones: "En los últimos siete años han ostentado las competencias del río y nos han engañado e ignorado como afectados de las inundaciones, con publicidad partidaria y con mentiras políticas inadmisibles en un Estado democrático". La plataforma también anuncia que para el pleno, que se celebrará hoy, registró una nueva moción sobre esta preocupación, con el fin de: "Abrir un nuevo tiempo de diálogo y entendimiento con el nuevo Gobierno".

Desde la plataforma consideran a los integrantes de este nuevo gobierno: "Más sensibilidad para resolver los problemas sociales que las inundaciones han generado y que afectan a miles de familias humildes".

Desde el grupo socialista local llevan esta moción relativa al problema de inundaciones del Guadalquivir en el municipio, en la que piden mantener una reunión con los nuevos nombramientos; instar al Gobierno central a impulsar una mesa de inundaciones y a la ampliación del estudio Cedex. También piden que el Ejecutivo dote de partidas suficientes para actuar con rapidez y reducir el riesgo de las inundaciones en el municipio. E incluso, exponen que si no tienen un compromiso firme con la plataforma, el Ayuntamiento deberá denunciar a los tribunales.

Sáenz de Santamaría, la más votada por los afiliados de la comarca

Con un total de 52 votos, Casado quedó con 7 y Cospedal 3

La sede del Partido Popular fue mesa electoral para las primarias internas del partido a nivel nacional. El presidente de la agrupación local, Jesús Estrella, participó de dichas votaciones. "Es un día importante para el partido popular, y lo que supone una democracia interna para el partido popular", señaló Estrella. El presidente local también explicó: "Yo siempre he sido un firme defensor de la participación de los militantes, en la toma de decisiones del partido".

Estrella también señaló: "En estas votaciones existe una doble responsabilidad, pues no solamente estamos eligiendo al presidente del PP, que tenga que regir los destinos del partido, sino que también estamos eligiendo al próximo candidato o candidata a la presidencia de España". Asimismo, destacó la "responsabilidad" que supone esto para él, tanto como "demócrata, como afiliado del Partido Popular". Y por ello, esta votación: "Es un motivo de satisfacción", para él.

Estrella expuso: "A nivel local, son aproximadamente 58 o 59 los inscritos como electores, y también hay que sumar los afiliados y votantes de la comarca que también hoy también eligen en la mesa de votación de Andújar. En total son 67 los electores, y yo espero que voten el mayor número de los mismos". Los resultados en la mesa fueron de 52 votos para Soraya Sáenz de Santamaría; en segunda posición Pablo Casado, con 7 votos; y en tercer lugar, con tres votos, María Dolores de Cospedal.

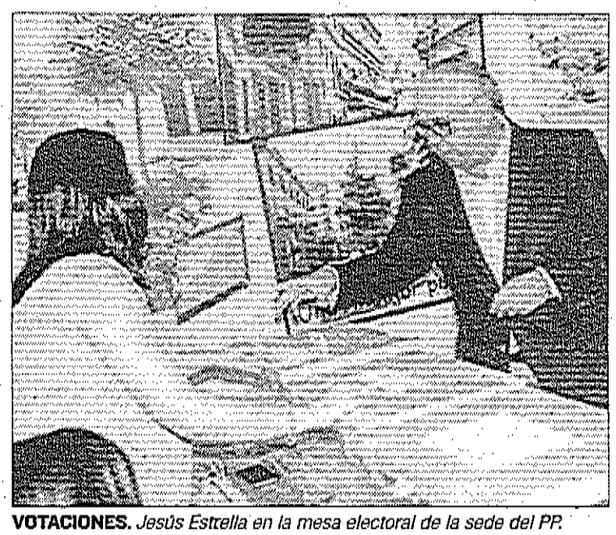

VOTACIONES. *Jesús Estrella en la mesa electoral de la sede del PP.*

"PULMONES" Y REFERENCIAS A LA MIEL

Francisco Huertas destacó que este centro de interpretación ayudará a sacar partido al Cercado del Ciprés, "pulmón muy importante de la ciudad". Recordó que, también, tienen el Centro de Interpretación de la Miel en este espacio. Huertas concretó "la apuesta" de la Diputación de Jaén en el proyecto, y agradeció las aportaciones de todas las administraciones.



ENCUENTRO. *Representantes de instituciones y asociaciones durante la presentación del proyecto.*

Comienzan las actuaciones del Centro del Lince Ibérico

El proyecto nace gracias al Ayuntamiento, Diputación y Junta de Andalucía

LAURA PLAZA

En pocas semanas comenzarán las obras del Centro de Interpretación del Lince Ibérico, que se situará en el Parque Medioambiental Cercado del Ciprés. Así lo anunció el consejero de Medio Ambiente y Ordenación del Territorio, José Fiscal, en la presentación del proyecto, donde estuvo acompañado del presidente de la Diputación de Jaén, Francisco Reyes, y el alcalde de Andújar, Francisco Huertas. Estas intervenciones son fruto de un protocolo de colaboración entre la Diputación y el Ayuntamiento. La Junta de Andalucía, por su parte, fue la encargada de ceder los terrenos y dos linces. Así, Fiscal señaló: "La provincia de Jaén es el lugar del mundo donde más presencia del lince ibérico hay. Es una satisfacción ver lo interiorizado que se tiene, en esta provincia, la importancia del lince ibérico".

El consejero señaló que, gracias a este proyecto, se podrán ver dos especies de lince en "unas características parecidas que se dan en plena naturaleza". Fiscal subrayó, además, que los dos ejemplares no son capaces de vivir en libertad, ni pueden reproducirse en cautividad. La novedad de este centro es que tendrá, como zona expositiva, un museo en el interior de dicho espacio. Por su parte, Reyes destacó dos puntos importantes de esta actuación: "Ponemos en marcha un proyecto que permitirá sensibilizar a la ciudadanía". Este nuevo espacio ofrecerá actividades divulgativas para jóvenes y adultos en el tema. Pero, además, Reyes puntualizó: "Este lugar va a ser un instrumento turístico, desde el punto de vista revulsivo. Unos 23.655 vehículos pasan de media al día por esta carretera. Creemos que es una oportunidad para Andújar". El diputado aprovechó para agradecer a la Junta de Andalucía su compromiso con la provincia de Jaén.

Huertas, por su parte, añadió: "Nos sentimos orgullosos, por un proyecto en el que llevamos tanto tiempo trabajando con las administraciones que, desde el primer día, apostaron por ellas".

El alcalde recordó que esta iniciativa era una apuesta que tenía pensada tanto en el ámbito medioambiental como en el turístico, para que suponga un atractivo más a la ciudad. Así, también destacó el papel del lince en él como "embajador" de la ciudad. "Andújar es el núcleo fundamental desde el que se ha conseguido que el lince no esté en peligro crítico de extinción", explicó Huertas. El alcalde destacó que estas actuaciones sirven para sacar "el máximo partido y provecho" a un recurso que les "singulariza".

IMPULSO BARRIOS

Actividades acuáticas con tobogán kamikace

La Concejalía de Juventud del Ayuntamiento vuelve a organizar el programa "Atracciones Acuáticas en los Barrios". En otras ediciones, dispusieron toboganes o colchonetas en las que el agua se convirtió en el protagonista del encuentro. En ellos, los jóvenes, y no tanto, participaron activamente.

Este año se realizará dicha actividad en dos días, y la primera sesión comienza hoy en el barrio La Paz. Allí habrá un tobogán "kamikaze" que se podrá usar en un horario de mañana, de 11:00 a 14:00 horas, y de 16:30 a 20:30 horas. La siguiente sesión será el próximo 14 de julio, con atracciones acuáticas en la Plaza del Camping. El horario de la actividad será también de 11:00 a 14:00 horas, y de 16:30 a 20:30 horas. Ambas fechas, que caen en sábado, ayudarán a paliar las altas temperaturas estivales del fin de semana.

Para la época estival, la Concejalía de Juventud planteó también una serie de talleres para jóvenes de entre 14 y 30 años. Algunos de estos cursos ya comenzaron, como fue el de "Monitor de tiempo libre", o el curso de "Principiantes de Japonés". El nivel avanzado del idioma se dará entre el 16 y 27 de julio. Y para el mes de agosto, del 1 al 14, se dispuso un curso de Fotografía con Móvil. La concejal del área, Nuria Rodríguez, señaló que esperan que dichas actividades sirvan a los jóvenes de "herramienta" en su formación y como eslabón para la incorporación de la juventud al mundo laboral.

Diversidad artística con profesionales

Todos los autores fueron galardonados con el "Antonio Orea"

La sala de Exposiciones de la Casa de la Cultura acoge "Retrospectiva Escultórica" hasta el próximo 20 de septiembre. Este compendio de obras son de artistas como Manuel Fuentes, José María Serrano, Óscar Alvariño, Augusto Fernández, Francisco Herrera, Pedro Anla Gérez, Rafael Leiva, José Manuel Rodríguez, Juan de Dios Sánchez, José Lillo Galiano y Rafael Melina. Todos los autores fueron galardonados en el Certamen de Artes Plásticas Antonio Orea. Las obras expuestas están hechas con una gran variedad de materiales, como el mármol, el acero, el hierro o, incluso, el bronce. Las distintas producciones se encontraban en el Ayuntamiento y sus autores quisieron agruparlas en una exposición. La elección de la sala fue por las condiciones lumínicas y espaciales, que permiten que las diferentes esculturas adquieran protagonismo. El concejal de Cultura, Juan Lucas García, destacó de esta exposición la "diversidad en las concepciones artísticas" que ofrece. [L. P.]



LAURA PLAZA

ARQUITECTURA. *El concejal Juan Lucas García visita la exposición con un grupo de ciudadanos.*

En memoria del socio e hijo predilecto Pedro Palenciano

El XXXIII Gazpacho Flamenco contó con el cantaor El Niño Jorge

LAURA PLAZA

Continuando con la programación de "Andújar es Flamenco", el Palacio de los Niños de Don Gome acogió el XXXIII "Gazpacho Flamenco". Como el resto de actividades del programa, lo realizan de forma conjunta la Peña Flamenca "Los Romeros" y el Ayuntamiento de Andújar. En esta edición, comenzaron recordando al socio, e hijo predilecto, Pedro Palenciano, fallecido en el pasado mes de mayo. El presidente de la peña flamenca, Miguel Cano, y el concejal de cultura, Juan Lucas García; entregaron un reconocimiento a familiares del hijo predilecto. En concreto, fue un cuadro del cartel del Gazpacho Flamenco, que ilustraron con una pintura que el mismo Palenciano cedió a la peña tiempo atrás.



LAURA PLAZA

RECONOCIMIENTO. *Entroga del roconocimiento a la familia de Pedro Palenciano.*

Las actuaciones que disfrutaron los asistentes de la trigesimotercera Gazpacho Flamenco, corrieron a cargo de Niño Jorge, el presidente de la peña señaló que es "veterano en Jaén", y que le acompañó a la guitarra Antonio Gómez, hermanos de la peña. También cantó Ángeles Toledano, Sebastián Vilches y Belén Vega, procedente de Linares. Y se contó con las guitarras de Mario Moraga, y Miguel García, conocido como el Repollo. Y al baile, estuvo Araceli Muñoz y su grupo. Miguel Cano destacó que quisieron elegir artistas locales "para promocionarlos".

Respecto a la programación de "Andújar es Flamenco", Miguel Cano anunció: "La semana que viene empezamos con el Flamenco por los Barrios, comenzando el jueves en la plaza de Toros". En general, Cano se siente "muy contento" de esta temporada. Señaló que aunque la Noche en los Barrios cierra la programación de este año, "en septiembre ya comenzamos con el III concurso de Jóvenes Flamenco", afirmó. El presidente de la peña quiso: "Agradecer al Ayuntamiento, que no paran de colaborar con la peña, y con el flamenco al fin y al cabo".

Por su parte, el concejal Juan Lucas García, señaló que el Gazpacho Flamenco: "Es la esencia de lo que es la peña flamenca Los Romeros". García también expuso que se siente: "Muy satisfechos y orgullosos de poder disfrutar un año más de un evento de estas características". Respecto a los artistas del evento, el concejal explicó: "Este año, junto con la peña flamenca, quisimos apostar por la gente joven y de nuestra tierra". García destacó que desde el equipo de gobierno apuestan por que: "El flamenco siga evolucionando y que continúe en ese estado privilegiado". Y con las actividades que desarrollan dentro de Andújar es Flamenco: "Le damos el lugar que le corresponde". Respecto al desarrollo de esta edición de "Andújar es Flamenco, el concejal de Cultura señaló: "En general, muy positivo, y orgullosos de los eventos que hemos realizado durante estos siete meses, una aceptación muy buena. Y con un nivel altísimo en cuanto a los profesionales", recordó además García. "Vemos que estamos cumpliendo con esos objetivos que llevamos desde el equipo de gobierno, de la cultura en general, y el flamenco en particular, vayamos consiguiendo el nivel que le corresponde", afirmó el concejal.

PLENO MUNICIPAL

Moción contra el abandono del Guadalquivir

Durante el pleno del viernes 6 de julio, se aprobó de forma institucional la moción, registrada por la Plataforma de afectados del Río Guadalquivir a su paso por Andújar. En ella, la agrupación denunciaba: "El total abandono y falta de atención por parte de los responsables, la subdelegada del gobierno anterior y Confederación Hidrográfica del Guadalquivir, que se han negado a dialogar a las justas reivindicaciones del colectivo".Esta plataforma lleva más de veinte años defendiendo los intereses de los afectados por las inundaciones. Jesús del Moral, portavoz del grupo socialista, expuso sobre la moción: "Desde las últimas inundaciones, en 2010, no se ha llevado a cabo ninguna actuación", y por ello quisieron que se llevara al pleno. Ofrecieron unos acuerdos, que fueron aprobados por todo el pleno. El primero punto es el de pedir una reunión, una vez se terminen los nombramientos, de las instituciones competentes. El impulso, desde el Gobierno Central, de impulsar una mesa de inundaciones, en la que participen la Junta de Andalucía, Endesa, CHG, el Gobierno de España y afectados. En tercer lugar, la ampliación del estudio CEDEX, que vaya desde la presa de Marmolejo hasta el municipio andujareño. También que se realicen los proyectos necesarios con los nuevos datos que del estudio. En quinto lugar, que el Gobierno dote de partidas suficientes para la rápida actuación y la reducción del riesgo de inundaciones. Y en último lugar, anunciaron que llevarán dicho acuerdo al Parlamento.

Conversaciones y vivencias para mostrar los sentimientos del pregonero

Cuenta atrás para la celebración del día de la Virgen del Carmen

El día grande la Virgen del Carmen se va acercando para sus cofrades y devotos. Iniciando su calendario de actividades el viernes 6 de julio, con el pregón, continuará hasta el 16 de julio, día de la venerada. Este año, el encargado de ensalzar a la santísima Carmen fue Fernando Manuel López Ruano. El cofrade lleva vinculado a la hermandad desde el año 1990. Durante este tiempo, fue costalero, además de pertenecer a la Junta de Gobierno de la Cofradía.

López señaló que cuando le anunciaron que él sería el pregonero: "Fue un auténtico honor que me lo ofrecieran". "Es ser profeta en mi tierra", afirmó Fernando Manuel López. En su exposición, quiso plasmar: "Los sentimientos que he vivido en la cofradía", además de sus experiencia personales y vivencias con el resto de hermanos. El quiso evocar los "sentimientos" que la Virgen del Carmen le ofrece. Del pregón, López destacó tanto el inicio como el final del mismo, donde mantiene una conversación con Nuestra Señora del Carmen, mostrando un diálogo que mantuvo con ella desde hace tiempo. "Expreso a la virgen lo que pienso de ella", subrayó el pregonero.

Al pregón asistieron la actual Junta de Gobierno de la Cofradía, y representantes del Ayuntamiento. Para esta semana, la cofradía de la Virgen del Carmen tiene preparados un triduo, y una ofrenda florar, que realizarán el 13 de julio. El día 15 de julio, realizarán un besamanos de la misma, y el 16 será la procesión de la imagen por las calles del municipio. Las distintas eucaristías se celebraran en el templo de Santiago Apostol.



LAURA PLAZA

EXALTACIÓN. *Fernando Manuel López, durante el pregón.*

Divulgación y fomento del deporte en los meses estivales

Ciento veinte inscritos en la primera etapa del XVIII Circuito Provincial de Natación de la Diputación de Jaén



COMPETICIÓN. *Participantes de la primera etapa del circuito de natación, tras la entrega de medallas.*

LAURA PLAZA

El XVIII Circuito Provincial de Natación de la Diputación de Jaén se estrenó, en su primera etapa de este año, en las instalaciones deportivas del municipio andujareño. Para el desarrollo de esta actividad deportiva, que organiza Diputación de Jaén desde el área de Cultura y Deportes, cuenta con la colaboración de los ayuntamientos de la provincia y los clubes de natación locales. El objetivo de esta actividad es promover y fomentar la práctica deportiva en los meses de verano. Al encuentro acudió el Diputado del área de Cultura y Deportes, Juan Ángel Pérez, aparte del alcalde de Andújar, Francisco Huertas, y el concejal de Participación Ciudadana, Jesús del Moral. También les acompañó la presidenta del Club Natación Andújar, María Calzado. Ellos fueron los encargados de entregar las medallas a los distintos competidores.

El Club Natación Andújar consiguió más de 60 medallas en la primera etapa

Para la edición del Circuito Provincial de este año se aumentaron las etapas a seis fines de semana, entre los meses de julio y agosto. En su primera etapa celebrada en el municipio andujareño, participaron 120 nadadores. Los competidores provenían de los clubes de Jaén, Porcuna, Sierra Sur de Alcalá la Real y la Escuela Municipal de Marmolejo. Hizo de anfitrión el Club Natación Andújar. De este último equipo, participaron 41 nadadores, con edades comprendidas entre seis y cincuenta años. Este año, como novedad en la competición provincial, incluyeron a los nadadores benjamines en la participación del circuito provincial. Las pruebas que realizaron consistieron en los 50 metros libres, 50 metros braza, 50 metros mariposa y 50 metros espalda. Más relevos de 4x50 metros de estilos. El club de natación de Andújar celebró la obtención de 64 medallas en esta primera etapa. De estas, 26 fueron de oro, 14 de plata y 24 de bronce. Además, los competidores andujareños consiguieron un primer puesto y dos terceros puestos en las pruebas de relevos. Aparte de las pruebas del decimoctavo circuito provincial, también se realizaron unas pruebas de natación municipal, con nadadores menores de entre 6 y 8 años. Los menores nadaron 50 metros libres, y una prueba de relevos 4x50 metros libres. Las próximas etapas del decimoctavo circuito de natación, será en La Carolina, el 14 de julio. Continuará el 21 de julio en Vilches, y el 28 en Alcalá la Real. Y en el mes de agosto, el circuito provincial pasará por el municipio de Marmolejo, el día 11. Las convocatorias terminarán en Porcuna, el 25 de ese mismo mes. Responsables del Club de Natación Andújar expresaron su agradecimiento por la participación del grupo de voluntarios de Protección Civil, quienes "de forma totalmente altruista" dedicaron su tiempo en pro de la seguridad de los participantes. También valoraron el buen ambiente vivido.



"Maestro Amador" ameniza las calurosas noches de julio

Los conciertos de "Música en los Parques" culminarán con el himno local

LAURA PLAZA

Mañana miércoles comienza la actividad "Música en los Parques", que organiza el Ayuntamiento en colaboración con la Agrupación Musical "Maestro Amador". El concierto tendrá lugar en el templete del Parque de San Eufrasio, a partir de las 21:00 horas. La siguiente sesión será dos miércoles después, el 25 de julio, a la misma hora, en la Plaza de España. El concejal de Cultura, Juan Lucas García, presentó el programa, acompañado de Pedro Ignacio Cámaras, presidente de la agrupación, y del director, Ernesto Gómez.

El concejal señaló que con esta actividad se pretende "deleitar" a los ciudadanos durante el mes de julio, en las noches de calor. Para ello se ofrecen actividades de entretenimiento dirigidas a los vecinos que permanecen en Andújar durante el verano. García agradeció "enormemente", dijo, la aportación y colaboración de la banda, algo que se viene haciendo ya desde hace varios años. El concejal destacó que la banda se encuentra siempre "a disposición" del Ayuntamiento para participar en estos u otros eventos. Juan Lucas García resaltó que desde el equipo de Gobierno municipal se buscan "apostar por lo local".

Pedro Ignacio Cámaras agradeció al Ayuntamiento, y en concreto, a la Concejalía de Cultura, "que cuenten siempre con nosotros".

La agrupación musical Maestro Amador está compuesta por instrumentistas locales. "La apuesta que el Ayuntamiento hace porque estos músicos y nosotros difundamos la música en nuestra ciudad, es muy importante", subrayó Cámaras. Respecto a los dos conciertos que hay previstos, el presidente afirmó: "Están muy bien fechados, y creo que es una programación adecuada para las tardes calurosas". La agrupación "Maestro Amador" realiza una serie de actos, durante todo el año, en colaboración con el Ayuntamiento.

Tocarán seis conciertos. El primero de ellos se realizará en la Semana Santa. Le siguen dos encuentros en julio, de este programa que han anunciado. En octubre habrá un certamen de bandas y, en noviembre, el tradicional concierto en honor a Santa Cecilia. Por último, en diciembre, tocarán el concierto de Navidad.

El director de la banda dijo sobre el programa Música en los Parques: "Hemos buscado un repertorio ameno, que sea gustoso para el público de Andújar". La actuación, avanzó, se dividirá en dos: "La primera parte del concierto está dedicada al paso doble. Algo que siempre suele gustar. Y la segunda estará destinada a las marchas ordinarias, militares o de desfile. Interpretaremos piezas como 'El abanico' o 'Los cadetes'. Y, para finalizar las actuaciones, se interpretará el "Canto a Andújar": "En los programas de mano que hemos diseñado, al final, viene la letra. Con ello se pretende que la gente se vaya aprendiendo el himno", señaló Ernesto Gómez. Por su parte, el concejal anunció la edición de un díptico de la programación de julio y agosto. "Estará a disposición de los vecinos, en los espacios públicos específicos de cultura, la Casa de Cultura, el Palacio de los Niños de don Gome y el Ayuntamiento", señaló García.

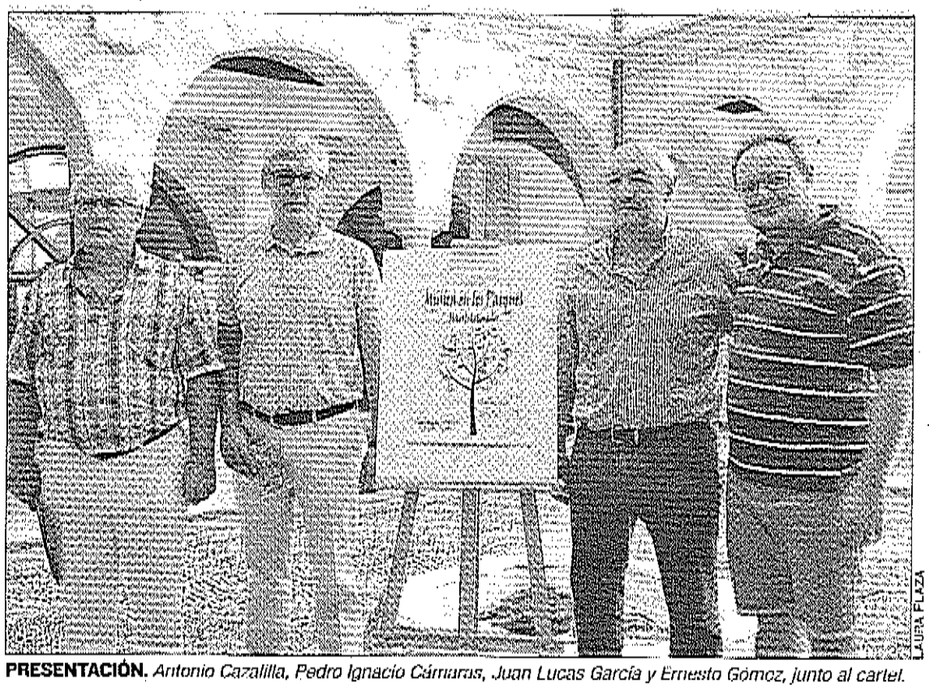

LAURA PLAZA

PRESENTACIÓN. *Antonio Cazalilla, Pedro Ignacio Cámaras, Juan Lucas García y Ernesto Gómez, junto al cartel.*

MEDIO AMBIENTE

La temprana poda altera a las crías de aves urbanas

La Asociación Medioambiental Ameco denuncia las "malas praxis" en la poda del arbolado de las calles y parques de Andújar. Por ello, quieren hacerle llegar al responsable de la Concejalía de Medio Ambiente su deseo "de corregir de manera amistosa" estos aspectos, mandándoles de forma oficial sus reivindicaciones.

Aseguran que, el pasado 7 de julio, se realizaron podas en el arbolado de la Avenida Bruselas y, con anterioridad, en el Parque de las Vistillas, sin tener en cuenta la época de cría de las aves urbanas así como la inapropiada época de ejecución de las podas", explican desde Ameco. Por ello, este grupo solicita el fin de los trabajos hasta que acabe la época de nidificación y se aplacen al otoño o el invierno. "Dichas estaciones son de parada vegetativa y apropiadas para realizar las podas", exponen desde Ameco. "Recordamos que no es nuestro cometido ni objetivo iniciar conflictos con la Administración local, sino la defensa y protección del medio ambiente". Además, recuerdan que están a disposición de la Concejalía "para cualquier consulta y asesoramiento sobre temas medioambientales de nuestro municipio".

El coordinador local de Izquierda Unida, y responsable de Medio Ambiente en la coalición, José Manuel Marín, informó al Seprona de estas podas. La agrupación de IU explica en su comunicado: "Las quejas nos llegaron de transeúntes y vecinos del barrio que veían atónitos los nidos tirados en el suelo, algunos aún con huevos ya rotos y con yemas visibles".

Regreso triunfal del equipo Eco Jándula con un récord del Lince 3.1

Los alumnos consiguieron 634 kilómetros por litro

El equipo Eco-Jándula regresó de la competición Shell Eco-Marathon celebrada en Londres. Los profesores Manuel Barbero y José Víctor Torrelas acompañaron a los seis alumnos del IES Jándula que participaron en la dicha competición, que tuvo lugar del 2 al 8 de julio. El vehículo del equipo, el Lince 3.1, batió su propio récord al conseguir los 634 kilómetros por litro. Quedaron en decimocuarta posición, de los 51 equipos de su misma categoría.

Además, el equipo andujareño fue el tercero de los cinco vehículos españoles que compitieron en este año. El profesor encargado explicó que, durante los primeros días de su estancia en la competición, sufrieron un percance. Tenían problemas en el arranque del Lince 3.1. Durante ese día, los alumnos del IES Jándula contaron con la ayuda de integrantes de otros equipos, para descubrir qué le ocurría. Finalmente, al terminar el día, solucionaron el inconveniente. Durante la semana de la competición, el equipo del IES Jándula mantuvo reuniones diarias con el resto de equipos participantes, lo cual resultó muy provechoso. En la primera prueba que realizaron consiguieron una marca de 443 kilómetros con un litro de gasolina. Durante las pruebas que sometieron al vehículo en esa semana, consiguieron un tiempo por vuelta "muy regular", que oscilaba en los dos minutos. Este fue el noveno año de los vehículos Lince, donde participan 22 alumnos del Bachillerato de Ciencias y Tecnología del instituto Jándula.



COMPETICIÓN. *Equipo Eco Jándula actuando en su Lince 3.1*

"Mi primera experiencia laboral", ventana al empleo

El programa está dirigido a jóvenes de 18 a 30 años con una titulación

LAURA PLAZA

El alcalde de Andújar, Francisco Huertas, y la concejal de Juventud, Nuria Rodríguez, presentaron la tercera convocatoria de "Mi primera experiencia laboral". Este programa ofrece treinta becas a jóvenes de entre 18 y 30 años, con titulación universitaria o Formación Profesional, los cuales, debido a su falta de experiencia laboral, tienen problemas para acceder al empleo, según precisó la concejal. Rodríguez manifestó que estas becas se convocan "dentro del régimen de concurrencia competitiva" y, para ello, se baremará la nota media del expediente académico de cada aspirante.

Son requisitos necesarios el estar inscritos en el Servicio Andaluz de Empleo, poseer una titulación oficial, estar empadronado en Andújar desde hace, al menos, 18 meses, y no disfrutar en ese momento de otra beca o ayuda, según enumeró la concejal de Juventud para poder participar en la convocatoria de este programa.

El resto de bases están publicadas en la página web del Ayuntamiento. "Durante los dos meses que duran estas becas, los participantes desarrollarán las actividades en las dependencias del Ayuntamiento", informó Rodríguez. También se podrán conocer en la web los perfiles que se requieren. La concejal manifestó que la próxima semana se publicarán los documentos de solicitudes en el Boletín Oficial de la Provincia y también en la página web oficial de la institución municipal. La concejal mostró como novedad en esta convocatoria que este año "sí se podrán presentar los que han recibido la beca anteriormente", algo que no se podía hacer en anteriores ediciones. Aunque los nuevos demandantes de la beca "tendrán prioridad", aclaró.



EXPERIENCIA. *Nuria Rodríguez y Francisco Huertas, durante la presentación de la nueva convocatoria.*

Por su parte, el alcalde puso de manifiesto la relevancia de la actividad: "Este es un programa del que nos sentimos en el Ayuntamiento especialmente satisfechos". Explicó que, además de la "buena acogida" que tuvo entre la población en las pasadas convocatorias, su importancia es que va dirigido a uno de los sectores de la población "que más dificultades tienen para encontrar su primer empleo", afirmó el alcalde. Este programa, por tanto, permite "esa primera inmersión en el ámbito profesional", subrayó Huertas.

El alcalde señaló un aspecto que permite el buen funcionamiento del proyecto: "En primer lugar, la forma en la que se seleccionan a los participantes, el expediente académico. Son los mejores los que forman parte de este programa municipal. Es una forma de recompensar a aquellos estudiantes que tienen un expediente brillante". También sirve para poner esa primera línea en el currículum, "que intente romper la barrera que hay a la hora de saltar al campo profesional", afirmó Huertas.

El alcalde quiso resaltar que "Mi Primera Experiencia Laboral": "Es una medida más de las que el Ayuntamiento de Andújar pone en marcha, unas veces en solitario, otras en colaboración con el resto de administraciones y, otras, con la colaboración de entidades sin ánimo de lucro. Para trabajar con el principal problema que sigue teniendo el municipio".

RESPUESTA SOCIALISTA

Críticas a la denuncia de IU sobre las podas

El PSOE de Andújar responde a las acusaciones de la Agrupación Local de Izquierda Unida, en las que denunciaba una "mala" poda en la arboleda del municipio. En ellas el coordinador local de Medio Ambiente de IU, José Manuel Marín, informó que había comunicado a Seprona el hecho y el efecto negativo que la poda provocó en nidos de pájaros y polluelos. Ante esta denuncia pública, Macarena García Gutiérrez, responsable de la Secretaría de Medio Ambiente del PSOE, recordó cómo el grupo de IU, junto con el de PP, votaron a favor de una moción para la realización de un plan de intervención urgente en el arbolado del municipio. García Gutiérrez afirmó: "Hace un mes le pidieron al gobierno de Andújar que podase porque era un peligro para las personas".

La responsable de la Secretaría de Medio Ambiente explica por qué se procedió a podar determinados árboles: "La intervención que se realiza en la Avenida de Bruselas entendemos que se hace bajo un criterio de personas que están cualificadas y que son ellos los que dicen cuándo y cómo se poda. No es que sea a demanda política". Macarena García también señaló que el grupo de IU utilizó para visualizar su denuncia unas fotos cuyo contenido y procedencia "son dudosos". No quiso entrar en cuestiones técnicas, referentes a los tipos de aves, el nivel de protección o el periodo de nidificación. "No se puede pedir permanentemente una cosa y cuando se realiza pedir totalmente lo contrario", subrayó.

Apuesta para poner en valor en la provincia a la "desconocida" breva

La muestra pasará por nueve municipios próximamente

La muestra provincial de la breva de Jimena, que organiza Diputación de Jaén, eligió la entrada del "mercadillo" de Andújar para su promoción, ya que es lugar de paso obligado. Una acción de promoción dentro de la iniciativa "Degusta Jaén". Al encuentro asistió el diputado de Agricultura, Ganadería y Medio Ambiente, Pedro Bruno, acompañado por el concejal de Agricultura, Luis Salas, y la concejal de Promoción Local, Encarna Camacho.

Luis Salas dijo de las virtudes y cualidades de este dulce fruto de la higuera: "Es uno de los productos más exquisitos que pueda dar la huerta, ya no solo de Andújar, sino de la provincia". Añadió que por ello es tan importante "darle un empujón". Pedro Bruno, por su parte, explicó que esta es la sexta muestra de las brevas de Jimena. El diputado recordó que, durante las próximas semanas, la muestra visitará nueve municipios. Bruno señaló que trajeron el producto a tierras andujareñas para que los vecinos pudieran "conocer, probar y degustar este exquisito manjar que tenemos en la provincia". Con este programa, desde la Diputación Provincial de busca potenciar los productos jiennenses de temporada como la breva.

Pero a pesar de su exquisitez, se trata de un producto perecedero: "La breva apenas dura 48 horas desde que se recoge". Y el producto que se mostraba en Andújar se recolectó fresco, cogido el día anterior. Bruno destacó que la breva "era desconocida en muchos municipios de la provincia".



LAURA PLAZA

PROMOCIÓN. *Encarna Camacho, Pedro Bruno y Luis Salas.*

DEFENDIÓ A SU PAREJA

Piden cárcel por arrancar dos dientes a un hombre

Un joven de Andújar, de tan solo 19 años, tendrá que sentarse en el banquillo de los acusados de Andújar para responder de un delito de lesiones graves con deformidad. Presuntamente, arrancó dos dientes de un fuerte puñetazo a un hombre que salió en defensa de la pareja del acusado durante una discusión. Los hechos ocurrieron en la noche del 18 de marzo de 2017, en la avenida Estrasburgo, una zona de ocio juvenil de la ciudad iliturgitana. Al parecer, se produjo una fuerte disputa entre el procesado, Alberto José C. A., y su novia. El fiscal asegura que el joven la cogió fuertemente por los brazos y la zarandeó, al tiempo que le gritaba y la insultaba.

Fue en ese momento cuando intervinieron varias personas en defensa de la chica, según siempre el escrito de acusación provisional. Instaron al acusado a que la dejara. "En ese momento, propinó un puñetazo en la cara a un hombre, que quedó aturdido y desorientado", explica la Fiscalía. Como consecuencia del golpe, sufrió la pérdida de dos dientes delanteros, así como una pequeña herida en el labio y una contusión en el ojo izquierdo. Las piezas dentales tuvieron que ser reimplantadas a través de un tratamiento.

Alberto José C. A. se enfrenta a una petición de condena de nueve meses de cárcel por el supuesto episodio de maltrato hacia su pareja y otros tres años y nueve meses de prisión por las lesiones causadas al hombre que salió a defenderla. La defensa solicita la absolución.

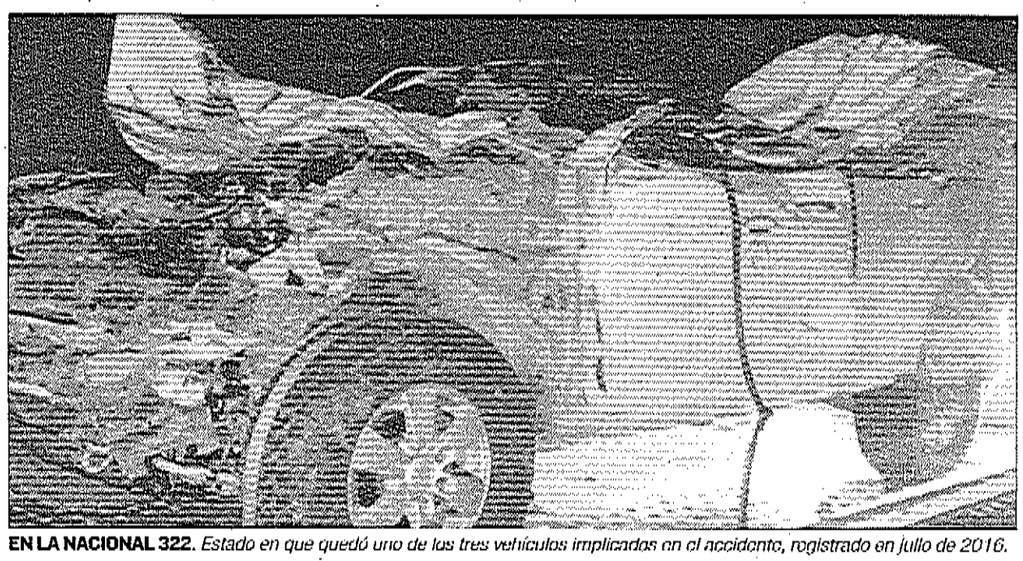

EN LA NACIONAL 322. *Estado en que quedó uno de los tres vehículos implicados en el accidente, registrado en julio de 2016.*

A juicio por el accidente en el que murió un joven de 19 años

Presuntamente, el acusado conducía un tractor con "iluminación deficiente"

RAFAEL ABOLAFIA

Se acaban de cumplir dos años del fallecimiento de Tomás José Martínez Navarrete, un joven de Villanueva del Arzobispo de tan solo 19 años. "Tomi", como era conocido por sus familiares y amigos, perdió la vida en un trágico accidente registrado en el kilómetro 181,7 de la Nacional 322, en el término municipal de Villacarrillo. Fue una colisión múltiple con tres vehículos implicados, uno de ellos un tractor con remolque, en el que otras dos personas resultaron heridas de gravedad. La Fiscalía sostiene que el siniestro se produjo porque el vehículo agrícola presentaba una "insuficiente iluminación y alumbrado". Por ello, acusa a su conductor, también vecino de Villanueva del Arzobispo, de un delito de homicidio por imprudencia grave, por el que pide una condena de tres años y cuatro meses de prisión. Y es que el Ministerio Público sostiene que el procesado, Francisco José M. F., sabía de las "deficiencias técnicas" que presentaba el vehículo.

El accidente se produjo sobre las diez y diez de la noche del 6 de julio de 2016. El tractor circulaba "a velocidad reducida" (unos 25 kilómetros por hora cuando fue alcanzado por detrás por un terreno que estaba en el mismo carril y en el que viajaban dos personas: "El conductor fue incapaz de percatarse de la presencia y de las especiales condiciones de circulación del tractor", explica el fiscal en su escrito de acusación, en referencia a las supuestas deficiencias en la iluminación.

Ese primer impacto provocó que el todoterreno se elevara y girase sobre su propio eje. Se desplazó e invadió el sentido contrario. Colisionó violentamente con el Mitshubishi Montero que conducía el joven Tomás José. El chico murió prácticamente en el acto. Era una persona muy querida y apreciada en su pueblo. El Ayuntamiento decretó dos días de luto oficial.

El caso está ya pendiente de juicio. El fiscal ha pedido una condena de tres años y cuatro meses de cárcel para Francisco José M. F. por un delito de homicidio por imprudencia. Además, reclama el pago de una indemnización de más de 210.000 euros para los padres y la hermana del fallecido. Con respecto al conductor del todoterreno, el Ministerio Público solicita su libre absolución con todos los pronunciamientos favorables.

La defensa de Francisco José M. F., en principio, solicita también la exculpación de su cliente, al considerar que no cometió el delito que se le imputa. El juicio se celebrará en el Penal número 3.

UNA PERSONA MUY QUERIDA EN VILLANUEVA

El fallecimiento de Tomás José Martínez Navarrete, conocido como "Tomi", causó una enorme consternación en Villanueva del Arzobispo. La familia de la víctima, de tan solo 19 años, regentaba un bar y el joven participaba en diversas actividades sociales y culturales. Al parecer, cuando sufrió el accidente se dirigía a casa de su novia, ubicada en un municipio cercano.

Respaldo de la Caja Rural a Aliatar

La Caja Rural y la Fundación Aliatar firman un convenio de colaboración para la puesta en marcha del proyecto "Fomento del voluntariado para programas de acción social de colectivos en riesgo de exclusión". Incluye actividades de apoyo escolar, ocio y adquisición de habilidades sociales para niños, buscando la autonomía personal. También se persigue evitar el absentismo escolar y mejorar la calidad de vida de los participantes. El acuerdo fue suscrito por Luis Jesús García-Lomas y el presidente de la Fundación, Jorge Pla.



ACUERDO. *Luis Jesús García-Lomas y Jorge Pla.*

endesa

INTERRUPCIÓN TEMPORAL DEL SUMINISTRO

Con motivo de los trabajos de mejora y ampliación de la red el día: **13 de julio de 2018.**

13 de julio

Jaén (10430817, 10431337, 10431499, 10431937, 10432097, 10432217, 10432339) : 03:00 a 08:00 h. arco del consuelo, bernardo lopez, c/ maestra, campanas, ceron, colegio, compañia, fco martin mora, maestra, montero moya, moreno castello, naranjos, de los, obispo gonzalez, plaza p.primo de rivera,3, san francisco, sta. maria y zonas próximas.

Peal de Becerro, Úbeda (10357063, 10357377, 10357537) : 07:30 a 15:00 h. desconocida, jodar y zonas próximas.

Santiago-Pontones (10420739, 10421061, 10421861, 10422019) : 08:30 a 16:30 h. aguacebas, aguadero, aguarrocin, aguasmulas, borosa, cm/ coto rios, coto rios, guadalquivir, nueva urbanizacion, rio madera, segura, del, tranco, del, zumeta y zonas próximas.

Centro de Atención de Averías: 900 850 840

Dos "profesoras perrunas" para la Escuela de Verano

La "Educación Asistida con Perros" llegó a 500 alumnos el pasado curso

LAURA PLAZA

El programa de "Educación Asistida con Perros" recaló en la Escuela de Verano Municipal, situada en el centro escolar de Francisco Estepa. Esta iniciativa llegó a once colegios del municipio durante el pasado curso escolar. Una actividad educativa que está avalada por el Máster Universitario en Intervención Asistida con Animales de la Universidad de Jaén y de la Universidad Internacional de Andalucía. Los responsables de la dirección técnica de esta educación asistida por perros, que acudieron al encuentro, fueron José Luis González y David Ordóñez, que forman parte de "Perruneando".

La concejal de Educación, Alma Cámara, recordó que llevan dos años trabajando con "Perruneando" en la oferta educativa municipal. Cámara señaló que durante los cursos anteriores, la entidad consiguió entrar en prácticamente con todos los centros educativos de Andújar, tanto en aulas ordinarias como específicas.

La concejal explicó también que, con esta actividad, se pretende trabajar "tanto objetivos curriculares como extracurriculares, donde el perro es un elemento motivador para alcanzar esos fines".

Alma Cámara añadió que en el proyecto se trabajan actividades relacionadas con las habilidades sociales, con las matemáticas, etcétera. También presentó a las "profesoras" de cuatro patas que acompañaron a los técnicos, Duna y Maya, encargadas de "potenciar el amor y el respeto por los animales" entre los usuarios de la Escuela de Verano Municipal.



LAURA PLAZA

ANIMALES. *Alma Cámara y David Ordóñez con unas de las clases de la Escuela de Verano Municipal.*

David Ordóñez agradeció al Ayuntamiento de Andújar "la confianza en el proyecto" y subrayó: "Han sido un municipio pionero en este sentido, en poder introducir a los animales en todos los centros educativos que lo habían solicitado". Tras el curso, desde Perruneando aseguran estar "bastante satisfechos con el resultado". Respecto a la actividad realizada en la Escuela de Verano, el responsable destacó que se desarrolló más "desde el punto de vista lúdico". Ordóñez recordó que en las anteriores intervenciones realizaban actividades desde un aspecto educativo y cubriendo unos objetivos. En definitiva, la intervención en los centros educativos es, dijo, un "elemento motivador". Ordóñez señaló que van a disfrutar y a pasarlo bien con los peques. "porque sabemos que nuestro trabajo tiene ese factor, ser divertido". El pasado curso escolar 2017-2018, unos 500 alumnos de Andújar disfrutaron del proyecto educativo con perros.

ANDÚJAR ES FLAMENCO

Broche de oro con dos actuaciones en los barrios

La plaza de toros, junto su fachada, acogerá la primera sesión de "Flamenco en los Barrios", que comienza esta noche, a partir de las 22:00 horas. En este espectáculo intervendrá el Cuadro Flamenco de Ismael Moreno. Actuarán, al cante, Miguel del Pino, acompañado a la guitarra por David Leiva y a la percusión por Rafael del Pino "El Keko". El siguiente acto se realizará la próxima semana, el 19 de julio, también a partir de las 22:00 horas. Esta vez, el escenario se situará en el jardín de Las Vistillas. En esta ocasión, se contará con la bailaora Carmen Rosales y la cantante Mónica Mata. A la guitarra estará Sebastián Laguna, a la caja Raúl y a las palmas y jaleo, Pilar Algaba. Estos dos espectáculos ponen el broche final a la última temporada de "Andújar es Flamenco", que comenzó a finales de 2017 con el II Concurso Nacional de Jóvenes Flamencos. Este programa lo realiza el Ayuntamiento, junto a la peña flamenca "Los Romeros".

Durante el desarrollo de "Andújar es Flamenco", se disfrutó también del Seminario de Estudios Flamencos, dedicado este año a Camarón de la Isla; o la gala "Navidad entre amigos". En los meses más recientes, se entregó el XVII Galardón Rafael Romero "El Gallina", al Ballet Flamenco de Andalucía. Y, la semana pasada, se celebró el XXXII Gazpacho Flamenco, en el Palacio de los Niños de don Gome de Andújar.

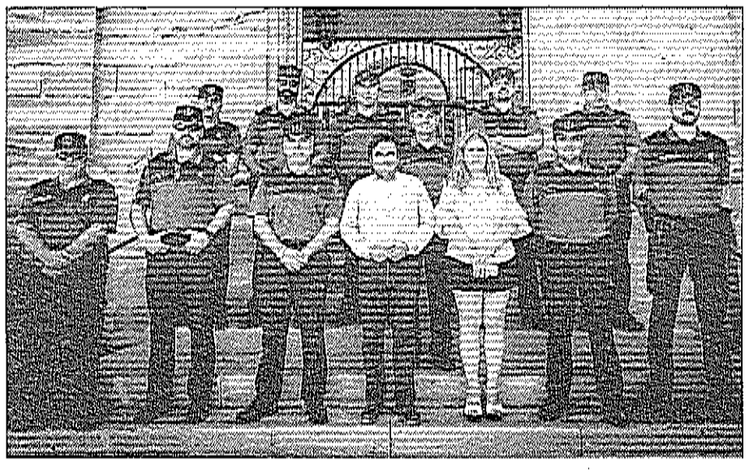

Reunión para coordinar la Guardia Civil

L.P./ La Guardia Civil de Andújar celebró en Porcuna una reunión de coordinación en la que asistieron todos los oficiales y comandantes de puesto de la compañía. Durante el encuentro se habló de temas que le atañen, como la prestación del servicio y su coordinación, así como el estudio de la problemática sobre delincuencia.

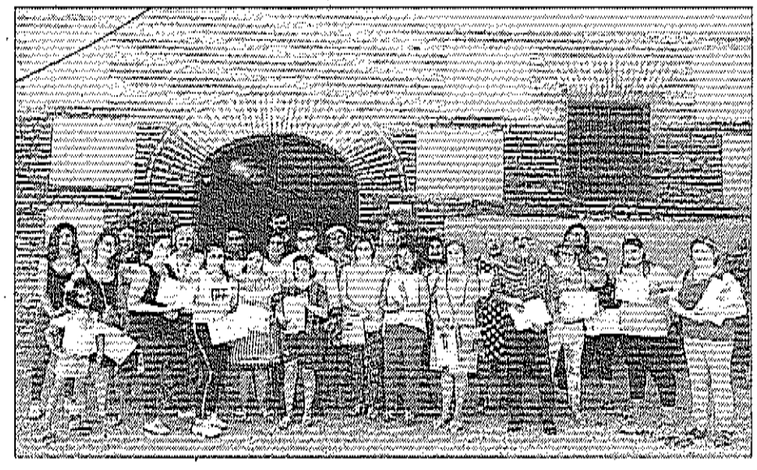

Diplomas en igualdad y sociedad

L.P./ El Palacio de los Niños de don Gome acogió la entrega de diplomas de talleres formativos puestos en marcha por la Concejalía de Igualdad y Bienestar Social en los últimos meses. El alcalde, Francisco Huertas, y la concejal del área, Josefa Jurado, fueron los encargados de entregar los reconocimientos a los asistentes.



LAURA PLAZA

TRÁFICO. *Jesús del Moral y Miguel Soria.*

Las campañas de prevención funcionan

La Policía Local realizó durante el pasado mes de junio 138 controles a conductores, pero dieron positivo solo 8



LAURA PLAZA

La Policía Local de Andújar realizó, el pasado mes de junio, controles preventivos de alcohol y drogas, y fueron 138 los conductores controlados. Así lo anunció el jefe de este Cuerpo de Seguridad, Miguel Soria, quien junto con el concejal de Seguridad Ciudadana, Jesús del Moral, hizo balance de las campañas de control de alcoholemia y drogas.

El concejal dijo que estas campañas preventivas consiguen una disminución de los casos que dan positivo en alcoholemia y droga. Jesús del Moral explicó: "La gente debe de ser consciente de la peligrosidad que supone coger el volante después de haber tomado alcohol o droga". Además, el concejal subrayó que estar bajo sus efectos no solo se dispara la accidentalidad, sino la mortalidad. "Cuando hay un accidente afectado por alcohol y drogas, la mortalidad aumenta de forma mayor", subrayó.

Por su parte, el jefe de la Policía Local, Miguel Soria, agradeció los servicios prestados por el Cuerpo de la Policía Local en este tipo de controles. "Gracias a ellos, el servicio cada día va mejorando", precisó. Soria indicó que la planificación de dichos controles depende del personal de la Policía Local que haya en el momento. Y aclaró: "Para realizar este tipo de controles, los agentes deben tener un curso especializado". El jefe de la Policía anunció que, recientemente, la Jefatura adquirió un nuevo alcoholímetro. Esta nueva herramienta realiza las pruebas in situ, mientras que antes debían desplazarse a la Jefatura. "Somos de los pocos cuerpos que posee el aparato de drogas, el etilómetro digital portátil y el evidencial", aseguró Soria. El jefe de la Policía Local explicó también que ellos trabajan con controles anidados: "Una vez que hacemos el control de alcohol, si da positivo, no tenemos necesidad de hacer el de drogas". Cuando da positivo, se inmovilizará el vehículo para evitar peligros. Luego, la sanción podrá ser administrativa o penal. Y respecto a las drogas, los controles solo muestran si hay presencia o no de dichas sustancias.

Los controles solo los pueden realizar los agentes que hicieron un curso especializado

Colectivos conocen el trabajo del yacimiento Los Villares

Los arqueólogos acabarán las excavaciones durante la próxima semana

LAURA PLAZA

Distintos colectivos culturales acudieron a unas jornadas informativas en el yacimiento arqueológico de Los Villares. Esta actividad de puertas abiertas, organizada por el Ayuntamiento, dio a conocer el trabajo de campo que realizan los arqueólogos en este espacio cargado de historia.

Los trabajos en el yacimiento los promueven el Ayuntamiento de Andújar y los desarrolla un equipo de arqueólogos de la Universidad de Granada. "Hemos querido que los colectivos que tienen que ver con el ámbito de la cultura y el patrimonio estuvieran aquí hoy presentes y también representantes de los diferentes grupos políticos de la Corporación Municipal, porque yo creo que es un momento muy importante", anunció el alcalde, Francisco Huertas.

"Llevamos dos años y medio trabajando en una estrategia que hoy empieza a dar sus frutos. La estrategia no era otra que intentar, con el mínimo esfuerzo de recursos económicos, conseguir el máximo resultado", precisó el alcalde. Recordó también que, hace dos años, el equipo de investigación realizó una geoprospección con radar, que permitió determinar las zonas más adecuadas para hacer unas catas, "que es lo que se está desarrollando en la actualidad", apuntó Huertas.

El alcalde señaló los últimos avances de los arqueólogos: "Las conclusiones de ese georradar se analizaron por parte del equipo de investigación con mucha minuciosidad, con mucho detalle". Y como resultado, los trabajos permitieron hacer estas dos excavaciones donde por primera vez, desde hace muchísimo tiempo, "estamos viendo el potencial que pueda tener el yacimiento arqueológico de Los Villares", precisó el alcalde.

Huertas señaló que con estos trabajos se pretende, una vez que acaben las excavaciones, que será el lunes de la semana que viene, o el martes, conocer mejor el pasado. "Lo que hará el equipo de investigación es analizar las conclusiones que hayan extraído de estas dos catas". Y cuando extraigan unos resultados de todos su esfuerzos, estos les permitirá determinar con mayor exactitud el potencial que tiene el yacimiento, la dimensión exacta y las siguientes intervenciones o pasos que tendrán que dar desde el Ayuntamiento de Andújar, según informó el alcalde. "Los investigadores están muy satisfechos con las conclusiones extraídas", anunció Huertas. Y añadió: "Serán ellos los que los tendrán que exponer en las próximas semanas, con mayor nivel de detalle". El arqueólogo a cargo de la investigación, Pablo Ruiz, manifestó: "Tenemos información de las fases más recientes de la ciudad, del estado de conservación de ellas. Pero también tenemos indicios sobre las fases más tempranas de ocupación de la ciudad". Dicha ocupación abarca desde el siglo VII antes de Cristo, con los iberos, hasta los siglos II o IV después de Cristo con los romanos.

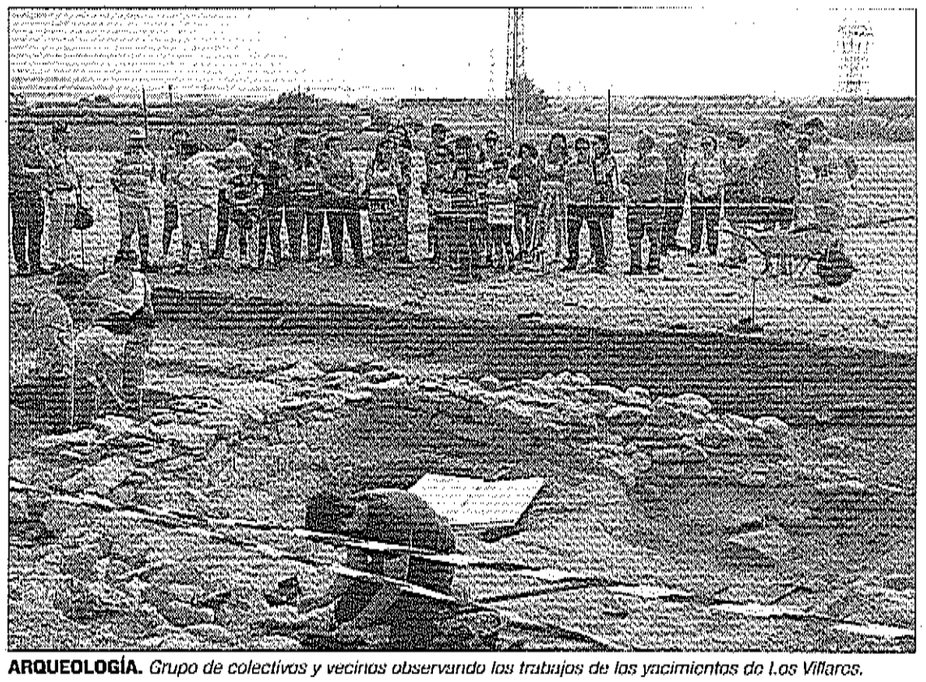

ARQUEOLOGÍA. *Grupo de colectivos y vecinos observando los trabajos de los yacimientos de Los Villares.*

15 AL 17 DE FEBRERO

Adelanto de la pasarela de "Andújar Flamenca"

Los responsables del evento de moda "Andújar Flamenca" anunciaron que la octava edición de la pasarela adelanta 15 días su celebración. Siendo las fechas del encuentro entre el 15 y el 17 de febrero. Los organizadores explicaron que el objetivo del cambio es: "Adaptar la Pasarela de Moda Flamenca de Andalucía Oriental a las necesidades comerciales de creadores, diseñadores y comercios, tanto locales como andaluces, para alargar la temporada comercial y promover una mayor actividad económica en el municipio". También señalaron que continuarán apostando por los jóvenes talento, diseñadores noveles, quienes ven en la moda "una oportunidad de negocio y una salida profesional", apuntan en el comunicado. Volverán a hacer el certamen para jóvenes diseñadores, "Muévete Flamenca", que se celebrará una semana antes de la pasarela, el 8 de febrero.

"Andújar Flamenca se ha consolidado como una de las principales citas del panorama flamenco y de la moda nacional. El carácter gratuito del espectáculo, que tiene un aire fresco y diferente y que se celebra al aire libre, cuenta con el respaldo de toda la ciudadanía. Esto dota de un carácter especial a esta cita, según destacan sus responsables en el comunicado sobre el cambio de fecha. Este evento de moda lo organiza la Cámara de Comercio, Industria y Servicios de Andújar y participan el Ayuntamiento, la Diputación de Jaén y la Junta de Andalucía.

Podemos, inmerso en unas primarias

Al encuentro acudió el candidato del partido José Luis Cano

El Parque de las Vistillas fue el lugar del encuentro abierto de inscritos de Podemos en los que se le habló de la candidatura de Teresa Rodríguez, en las primarias internas de dicho partido, de cara al Parlamento andaluz. El candidato número uno de la lista de Rodríguez, José Luis Cano, habló sus aspiraciones políticas. Cano explicó que la suya es: "Una candidatura que combina la experiencia, el saber hacer y el trabajo que se ha hecho hasta ahora en el Parlamento de Andalucía". El candidato también subrayó: "Es una candidatura profundamente andaluza, que quiere un Podemos andaluz, más que una sucursal de Podemos de Madrid en Andalucía". Además, de que apuestan "por una apertura a distintas organizaciones políticas y a título individual, que no comparten la forma de hacer política de Susana Díaz y se sitúan en el terreno de la izquierda". También cerrarán el paso a las políticas de derechas de Susana Díaz, del Partido Popular o de Ciudadanos.

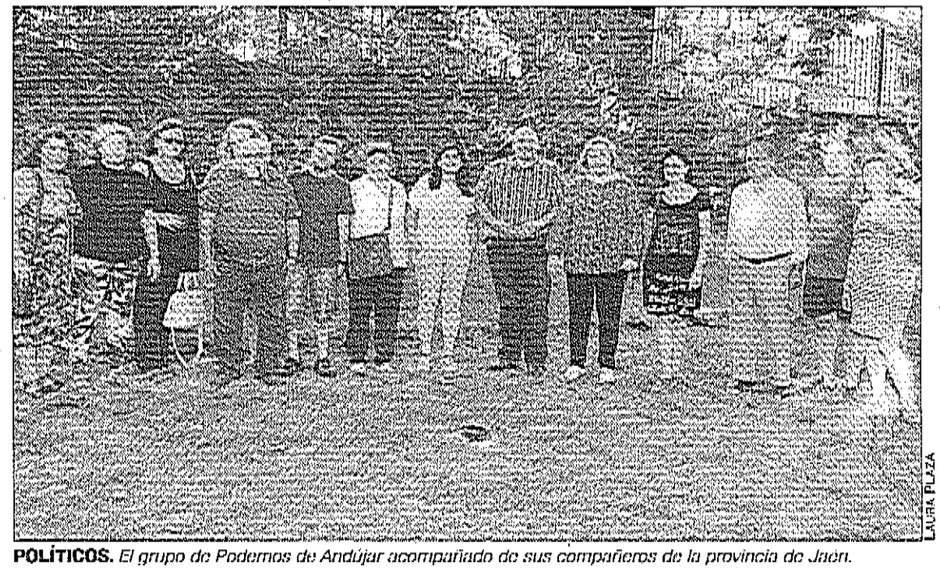

LAURA PLAZA

POLÍTICOS. *El grupo de Podemos de Andújar acompañado de sus compañeros de la provincia de Jaén.*



LAURA PLAZA

VERANO. *Uno de los toboganes colocados en la plaza del Camping, dentro de la actividad "Atracción en los Barrios" del Ayuntamiento.*

Atracciones acuáticas para paliar las altas temperaturas

La piscina municipal acogerá una fiesta nocturna el viernes 3 de agosto

LAURA PLAZA

La plaza del Camping fue el segundo punto elegido para el desarrollo de la actividad "Atracción Acuática en los Barrios". Este divertimento comenzó el pasado 7 de julio, en la calle Miguel Hernández del barrio de la Paz, con un tobogán Kamikaze de cien metros de largo. Esta iniciativa la organiza el Ayuntamiento, desde la concejalía de Juventud, y cuenta con el trabajo de la empresa "Atracciones Diviértete", de Begíjar.

Nuria Rodríguez, concejal de Juventud, explicó que, tal y como ya se hizo en años anteriores, trabajaron para llevar la actividad a distintos barrios de la ciudad. Recordó, además, sobre las anteriores ediciones, que, hace dos años, realizaron "Atracción Acuática en los Barrios" en la avenida de la plaza de Toros, y que, el año pasado, también se contó con el Kamikaze. Además, la concejal afirmó que pretenden traer esta actividad acuática el próximo verano. Rodríguez destacó que la diversión que proponen no tiene topes de edad, "siendo una actividad tanto para niños como para mayores", además de que ayuda a "sofocar un poco la calor del verano", afirmó la concejal. Rodríguez apuntó que, en la anterior edición, realizada en el barrio la Paz, hubo menos afluencia que en la celebrada ayer. Asimismo, señaló a las altas temperaturas como las causantes de esto, a las que se unió el hecho de que la plaza del Camping "es un lugar más céntrico" en la ciudad. La concejal de Juventud anunció, además, que el próximo viernes 3 de agosto, debido al fin del horario nocturno de la piscina municipal, se hará una fiesta fin de piscina por la noche.

El gerente de la empresa "Atracciones Diviértete", Juan Manuel Echevarría, destacó que la actividad fue "muy exitosa y con mucha afluencia de gente". Respecto a la actividad de la última semana, Echevarría señaló que se superaron el centenar de personas, pero aseguró que la celebrada en esta ocasión "fue mejor". En la plaza del Camping colocaron tres toboganes, dos pequeños, con piscinas y rampas, para el público más joven, y un Kamikaze gigante, adquirido por la empresa el año pasado. El tobogán tiene 30 metros de longitud, 15 metros de ancho y 15 de largo. A última hora de la tarde, se realizó una fiesta de la espuma para los asistentes de la actividad. La empresa lleva en el mercado unos seis años y tres de ellos trabajando junto con el Ayuntamiento de Andújar. "Cada año intentamos traer actividades distintas para no repetir", subrayó el gerente. La concejal quiso destacar que están muy contentos con la forma de trabajar de dicha empresa. Seis responsables de Diviértete se encargaron del buen uso de las instalaciones. Además se contó con Protección Civil para el desarrollo de la misma.

COMERCIO

IU pide agilizar el entoldado del centro

Desde el grupo local de Izquierda Unida instan al Gobierno municipal, que forman los grupos socialista y andalucista, "a ser más ágil en la instalación del entoldado en el entorno al Centro Comercial Abierto de Andújar". El portavoz del grupo de IU, Juan Francisco Cazalilla, explicó que, en esta ocasión, la instalación de la infraestructura "se ha demorado aún más que otros años por lo que se está recibiendo numerosas quejas del comercio y de personas". El portavoz señaló la importancia de los toldos para los ciudadanos y los propios comerciantes si se tienen en cuenta las altas temperaturas que empiezan azotar a la ciudad en estos meses.

Izquierda Unida subrayó dos datos "objetivos" para la agilización de esto. La primera, que el municipio andujareño, a partir de mayo, "alcanza temperaturas difíciles de soportar". Y, en segundo lugar, "el sector servicios y comercial es, a día de hoy, el único motor económico de esta ciudad". Por ello, IU insta a que las propias instituciones tengan en cuenta esos parámetros, "de manera que la gente pueda salir a la calle a consumir, y los vecinos de pueblos cercanos se sientan atraídos por la oferta".

Nuevas quejas de comerciantes y población sobre la falta de entoldado

Juan Francisco Cazalilla también recordó que estas actuaciones llevan años realizándose, por lo que su programación es periódica y se conocen los "problemas ocasionales" que se pueden generar durante su instalación, "por lo que a primeros de junio a lo más tardar, ya deben estar puestos los toldos". Recordó, además, que, en el pasado mes de febrero, Encarna Camacho, concejal de Promoción Local del Ayuntamiento de Andújar, presentó la nueva campaña comercial para la asociación del "Centro Comercial Abierto". Esta iniciativa la subvencionó la Junta de Andalucía con una ayuda de 2.500 euros. Esta ayuda sirvió para "fomentar y promocionar el asociacionismo en los comercios". Aspecto que estuvo en auge este año con el nacimiento de una nueva asociación, en la zona de Los Emperados, que se unen a las otras del municipio.

Reconocimiento por su apoyo al mundo del ajedrez

El club de Ajedréz Jándula agradece a Palomino su trabajo

El club de Ajedrez Jándula realizó un acto de reconocimiento por la jubilación del director del IES Jándula, Miguel Arcángel Palomino. Con un encuentro "sencillo pero emotivo", destacaron la labor del director en pro del ajedrez en el municipio. "Se ha alabado su estímulo e iniciativa, su aliento y apoyo al proyecto de ajedrez Jándula", señalaron desde el club. Entre las iniciativas ajedrecísticas de Miguel Arcángel Palomino, están la implantación del ajedrez como asignatura en primero, segundo y tercero de Secundaria, y también del programa educativo Auladjaque. Este proyecto posee un conjunto de actividades complementarias y extraescolares de ajedrez en el centro educativo. Además, también destaca la creación del programa educativo "Profundiza de ajedrez", enfocado a alumnos de altas capacidades en educación Primaria, la asistencia de profesorado a cursos de capacitación en ajedrez —mediante el apoyo en la realización de jornadas educativas ajedrecísticas para docentes—, y con la colaboración en proyectos de investigación del uso del ajedrez como herramienta pedagógica transversal. En especial, el club agradeció la colaboración del director del instituto Jándula con el proyecto deportivo, facilitándole instalaciones del instituto, así como "por su espíritu emprendedor en distintas actividades", señalaron desde el club de ajedrez.



GRATITUD. *Miguel Palomino, en el centro.*

Premio de ámbito nacional

Acreditación de "Excelencia" para la unidad cardiaca del Alto Guadalquivir

LAURA PLAZA

La Sociedad Española de Cardiología (SEC) entregó la acreditación de Excelencia a la Unidad de Insuficiencia Cardiaca del Hospital Alto Guadalquivir. Este reconocimiento destaca la excelencia en la atención sanitaria de tal área. El galardón se encuentra dentro del programa SEC-Excelente, en lo que se denominó "el circuito de la calidad". Es decir, premia la medición y la comparación con ciertos estándares para auditar y mejorar, y finalmente acreditar la distinción. El centro hospitalario de Andújar se unió a otros veintitrés de once comunidades autónomas.

Estos espacios sanitarios cumplieron los patrones estipuladas en labor asistencial de enfermedades cardiacas. Solicitó la acreditación en octubre de 2017 y el proceso se terminó el pasado mes de marzo. En los meses transcurridos, el hospital mostró documentación de la organización de la Unidad de Insuficiencia Cardiaca. Por ejemplo, cómo son las vías de atención de los pacientes, las visitas programadas, la atención que realiza el personal sanitario; la participación en jornadas de formación para pacientes y cuidadores y la Atención Primaria. Además, estudiaron los métodos de acción en situaciones especiales, con pacientes frágiles o de situaciones terminales.



RECONOCIMIENTO. *Francisco Ruiz Mateas, Andrés Íñiguez, Carmen Durán Torralba y Manuel Angulta.*

La responsable en la materia del hospital andujareño, Carmen Durán, señaló: "El hecho de tener una unidad de este tipo implica que la atención a los pacientes que presentan esta patología se hace de una forma integral y multidisciplinar, en la que se integran todos los profesionales que atienden pacientes con insuficiencia cardiaca de una manera coordinada y equilibrada, aportando no sólo la aplicación de tratamiento, sino también la formación (a pacientes y familiares) ". El Hospital Alto Guadalquivir de Andújar es un verdadero referente en diferentes áreas asistenciales.

PROGRAMA PILOTO

Nueva tarjeta de transporte del Consorcio Metropolitano

El municipio andujareño es uno de los seis del Corredor Noroeste, que se beneficiará de la tarjeta de transportes del Consocio Metropolitano de Jaén. Se unen Arjona, Arjonilla, Escañuela, Fuerte del Rey y Lahiguera. Este programa piloto ofrecerá el mismo apoyo tecnológico y logístico como si se integraran en el consorcio, según desveló el delegado territorial de Fomento y Vivienda, José Manuel Higueras. Dentro de la propuesta también se implantará un billete único en entorno no metropolitano.

El responsable de la Junta de Andalucía manifestó que esta iniciativa da respuesta a las demandas de los municipios de la zona. "Esta tarjeta, que otorga importantes descuentos a los usuarios, que es sumamente valiosa para incrementar y fidelizar el uso del transporte público, llegando en muchos consorcios a penetraciones superiores al 70%", aseguró al valorar los resultados obtenidos.

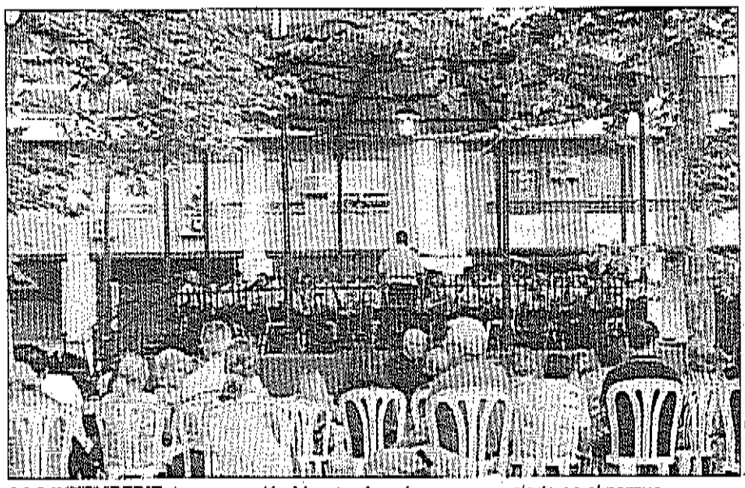

LAURA PLAZA

A LA INTEMPERIE. *La agrupación Maestro Amador, en su concierto en el parque.*

Primer concierto del programa cultural "Música en los Patios"

El templete del Parque de San Eufrasio acoge el inicio de actuaciones al aire libre

La agrupación musical Maestro Amador ofreció su primer concierto veraniego, dentro del programa "Música en los Patios", que promueve con el Ayuntamiento de Andújar. Esta interpretación fue en el templete del Parque de San Eufrasio. El siguiente encuentro será el 25 de julio en la Plaza de España. El concejal del área de Cultura, Juan Lucas García, subrayó que con este programa pretenden "deleitar" al público a lo largo del presente mes, cuando las noches suelen ser cálidas. Además de ofrecer actividades de entretenimiento para aquellos vecinos que estén en el municipio. García también agradeció "enormemente" esa aportación y la colaboración de la banda, que se presta para actividades municipales desde hace años. El concejal señaló que se encuentra "siempre a disposición" del Ayuntamiento para participar en tales convocatorias.



LAURA PLAZA

FLAMENCO. *Artistas del Cuadro Flamenco de Miguel del Pino durante la actuación.*

"Andújar es Flamenco" despliega el cante jondo por varios barrios

El cierre del programa tiene como gran protagonista al cuadro de Miguel del Pino

El programa "Flamenco en los Barrios" comenzó en la plaza de Toros con el cuadro de Ismael Moreno y Miguel del Pino al cante, mientras que estuvo a la guitarra David Leiva y la percusión correspondió a Rafael del Pino, "el Keko". El segundo encuentro será, el 25 de julio, en el jardín de las Vistillas, donde se contará con la bailaora Carmen Rosales, y la cantante Mónica Mata. Además, a la guitarra estará Sebastián Laguna, a la caja Raúl, y a las palmas y jales, Pilar Algaba. Estas actuaciones concluirán la temporada de "Andújar es Flamenco". El programa comenzó a finales de 2017 con el II Concurso Nacional de Jóvenes Flamencos. Los actos los organiza el Ayuntamiento, junto con la peña flamenca "Los Romeros". Durante el desarrollo de "Andújar es Flamenco", se incluyen un seminario de estudios sobre cante jondo o la gala "Navidad entre amigos".

ACTUACIONES DE MEJORAS EN LAS CALLES

Algunos de los trabajadores que participan en el Programa de Fomento de Empleo Agrario (conocido como PER) participaron en las obras realizadas para mejorar las infraestructuras en los Emperadores y en la calle La Quinta. Estas son unas intervenciones que llegarán hasta 70 calles del municipio andujareño, desde el inicio del mandato del Gobierno actual.

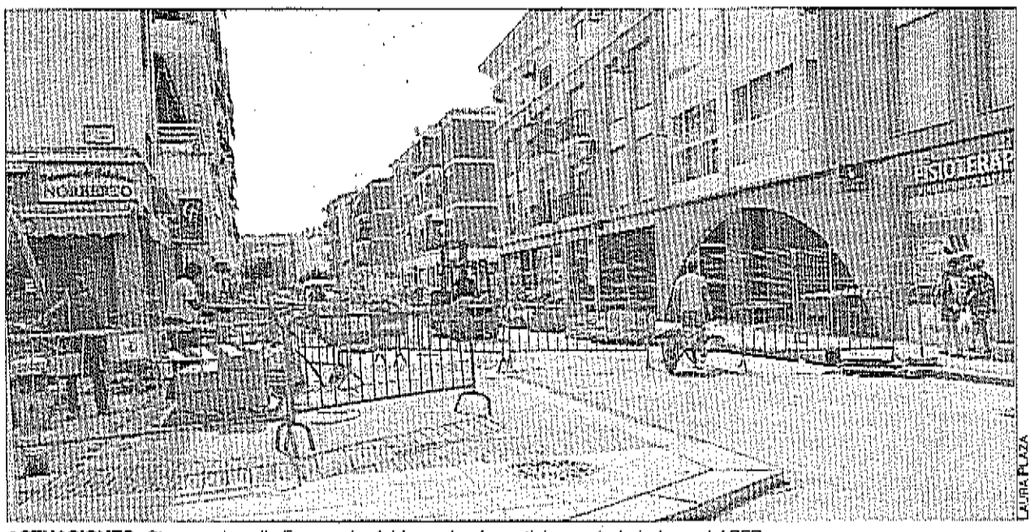

LAURA PLAZA

ACTUACIONES. *Obras en la calle Emperador Adriano, donde participaron trabajadores del PER.*

Solución al error en el pago a los trabajadores del viejo PER

El alcalde señala que con contrataciones hubo cincuenta puestos nuevos

LAURA PLAZA

La concejal del área de Personal, Josefa Jurado, y el jefe de Recursos Humanos, Francisco Mena, anunciaron a los afectados por el error en las nóminas que, durante el mes de agosto, se les abonarán sus pérdidas. El alcalde de Andújar, Francisco Huertas, explicó en su momento lo ocurrido: "Hubo una propuesta técnica por parte de los trabajadores del área de servicios de equiparar el salario de los peones y los oficiales que estaban en la obra". Agrega: "Plantearon que todos estuvieran sometidos al mismo convenio colectivo, en este caso, el de la construcción. Había una pequeña diferencia entre los sueldos de los oficiales y los peones, si teníamos en cuenta el convenio que se estaba aplicando a los trabajadores del antiguo PER y el convenio de la construcción, que rige al resto de trabajadores municipales, por lo que desde el equipo de Gobierno vimos bien esa equiparación". Hubo un problema cuando realizaron las nóminas: "Se produjo un error, pues se tomó otra tabla salarial que corresponde a otra categoría profesional. Esto ha dado como resultado que hubiera diferencias tan importantes". El alcalde señaló que antes de pronunciarse al respecto tuvieron que analizar exactamente por qué se produjo el error.

"Quisiera pedir disculpas por el inconveniente que ha supuesto para alguna familia", subrayó Huertas. La concejal del área de Personal y el jefe de Recursos Humanos también se disculparon en la reunión que mantuvieron con los afectados. "Me siento satisfecho de que se haya contratado a cincuenta personas más con el PER", señaló Francisco Huertas. El alcalde explicó que desde el Gobierno municipal buscan "dignificar permanentemente el trabajo de las personas". "Este equipo de Gobierno no ha tenido a personas trabajando sin dar de alta, no ha hecho, por ejemplo, en el plan de inclusión social, contratos de quince días a media jornada, entre otras cosas" subrayó.

Recientemente, el grupo municipal de Izquierda Unida se comprometió "a seguir el caso desde cerca hasta asegurar que el Ayuntamiento cumpla con sus obligaciones económicas, así como sus obligaciones con la ley de prevención de riesgos laborales". IU se "congratula" de que el alcalde y la concejal reconocieran el error técnico. Desde IU recordaron que los trabajadores afectados "han cobrado entre 200 y 400 euros menos que en ediciones pasadas de dicho programa".

CONCIERTO VERANO

Cuenta atrás para escuchar en directo a Raphael

Las instalaciones de la Safa acogerán, este viernes, el concierto del cantante linarense Raphael. La gira "Loco por Cantar" comenzó el año pasado, pero se extendió también a este para llegar a más municipios. Andújar será su primera parada nacional de la gira, que recorrerá una quincena de escenarios de todo el panorama español. Desde el pasado mes de marzo, el cantante linarense se subió a escenarios internacionales en Guadalajara, México, Monterrey, San Francisco, Los Ángeles, Nueva York, Houston, Miami, Guatemala, Guayaquil, Tucumán, Buenos Aires, Córdoba, Rosario, Chillán, y Santiago de Chile, este último se celebró el 8 de junio.

Los primeros pasos de Raphael en el mundo de la música comenzaron cuando tenía tres años, recibiendo el sobrenombre de "Ruiseñor de Linares". Formó parte de un coro infantil, y con tan solo nueve años, en un concurso de Salzburgo (Austria) se le reconoció como la mejor voz infantil de Europa. Raphael, aunque principalmente se dedicó al canto, también participó en el mundo del cine entre los años 60 y 70, con nueve películas, entre las que destacan "Las gemelas", "Cuando tú no estás", "Al ponerse el sol", "Digan lo que digan" o "El golfo". En su ciudad natal, el cantante tiene un museo dedicado a su persona. En este espacio se muestra una colección, cedida por Raphael, con su discografía, premios, carteles, películas y trajes, entre otros documentos gráficos.

Fervor veraniego por la Virgen del Carmen

Este año la imagen estrenó ráfagas en su procesión anual

La imagen de Nuestra Señora del Carmen pasó por las calles del municipio andujareño, finalizando así las actuaciones en su honor. La cofradía mariana inició las actividades previas al día de su celebración, a principios de julio, con el pregón en la antigua Iglesia de Santa María, que realizó Fernando Manuel López Ruano, además de la realización de un triduo y una ofrenda floral el pasado 13 de julio. En este sentido, como celebración previa, el domingo 15 de julio se realizó un besamanos y el traslado de la imagen para prepararla en su salida el día 16 de julio. El itinerario transcurrió por las calles Peñuelas, Villanueva, Muñoz Seca, Miguel Estepa, Mesones y Jaén, hasta la Plaza del Sol. Siguió por la Corredera Capuchinos, y por las calles San Lázaro, Vicente Alexandre y Peñuelas, hasta que volvió a encerrarse en el templo.

La cofradía de la Virgen del Carmen, a principios de año, se reunió en la iglesia de Santiago Apóstol para bendecir las nuevas ráfagas que lució la imagen.

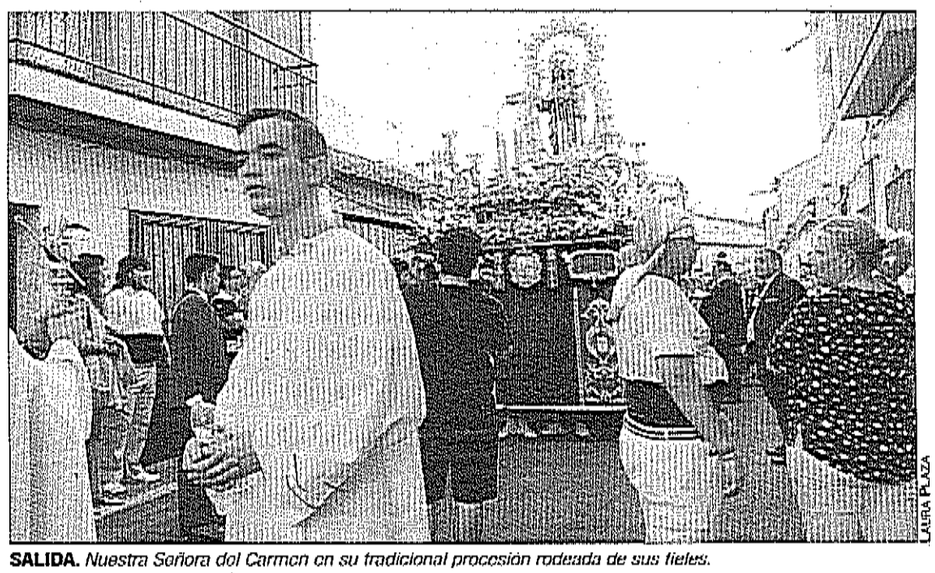

LAURA PLAZA

SALIDA. *Nuestra Señora del Carmen en su tradicional procesión rodeada de sus fieles.*

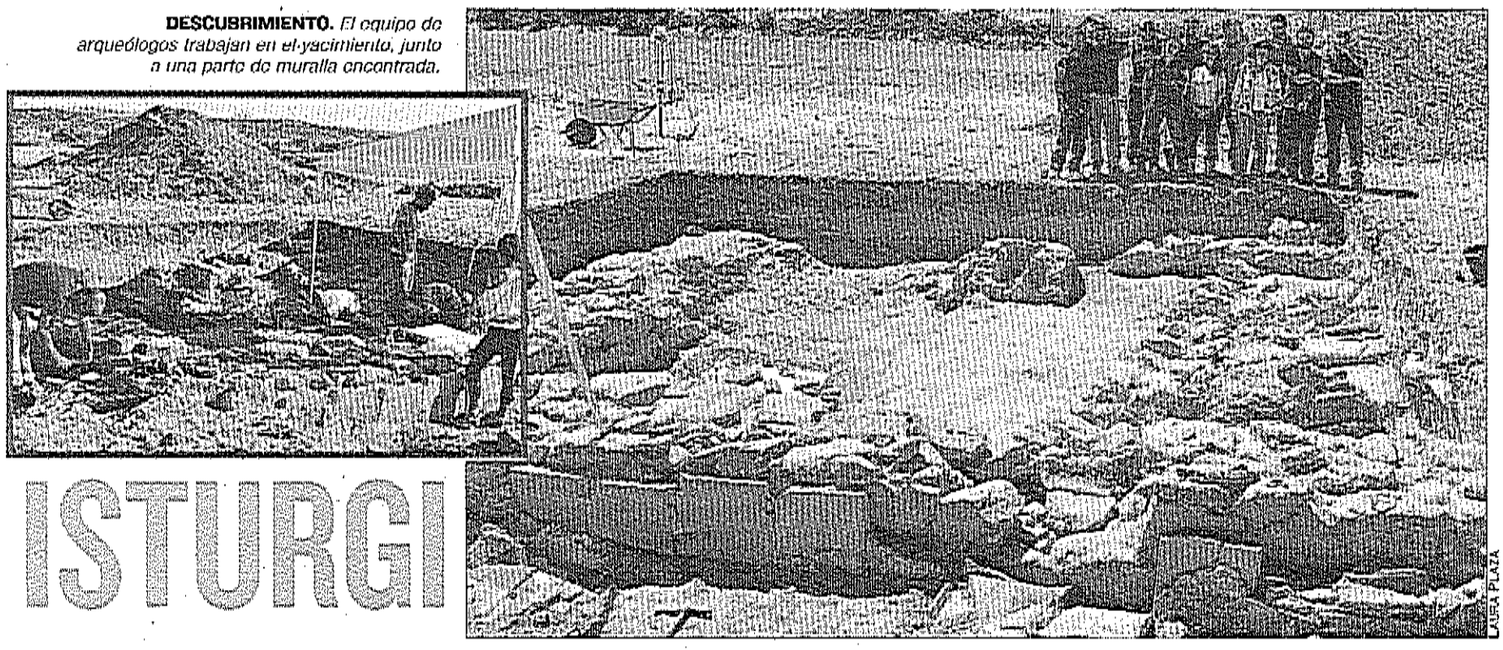

DESCUBRIMIENTO. *El equipo de arqueólogos trabajan en el yacimiento, junto a una parte de muralla encontrada.*

LAURA PLAZA

ISTURGI

El resurgir de la ciudad romana

Un equipo de arqueólogos de la Universidad de Granada descubre un taller de vidrio y una gran muralla

LAURA PLAZA

La ciudad de Isturgi renace, poco a poco, gracias a un equipo de arqueólogos de la Universidad de Granada. Estos yacimientos se encuentran en la pedanía de Los Villares y, en 2016, la Junta de Andalucía los declaró Bien de Interés Cultural. El equipo descubrió, hace dos días, una muralla y un taller de vidrio. Las excavaciones en el yacimiento se iniciaron el 25 de junio, y son parte del "Proyecto Isturgi", dirigido por la profesora María Isabel Fernández García, junto a los investigadores María Victoria Peinado Espinosa y Pablo Ruiz Montes. La profesora Fernández explicó que estos trabajos corresponden a la segunda fase del programa.

"En 1995 solicité a la Dirección General de Bienes Culturales un proyecto que se llamaba 'Isturgi Romano y su territorio. La producción de terra sigilata y su producción'", señaló Fernández, quien destacó: "Con este trabajo pretendía profundizar un poco más en los conocimientos de los alfares, que son muy importantes en el ámbito de la producción de cerámica". Así, esta primera fase acabó en el año 2011. Una vez terminada, se solicitó la continuación del proyecto. "Ahora teníamos una misión más importante, que era adentrarnos, por primera vez —desde que se dio a conocer en el año 1972— en lo que sería la ciudad", explicó Fernández. La profesora expuso la importancia del núcleo de Isturgi, y puntualizó: "La propia situación, con una serie de recursos, es la que permite a esta ciudad ser un eje vertebrador de todo este territorio". En la primera fase se realizaron microtopografía, para conocer cómo fue la ciudad. Y en las excavaciones de este año quisieron comprobar los resultados. Entonces encontraron el taller de vidrio primario, espacio donde, según explicó: "No se realizarían ejemplares, sino bloques de vidrio que se trasladarían a talleres secundarios".

Ante tal hallazgo, Fernández dijo: "En España hay pocos talleres de vidrios documentados". Y es que del siglo IV al V antes de nuestra era, hay un total 15 talleres. Otra singularidad que destacó es que Isturgi es una ciudad que, además de consumir, también distribuía productos.

Fernández recordó sus comienzos en el enclave de Los Villares: "Mi conocimiento de Isturgi parte de mi magnífica relación con el profesor Sotomayor y con la profesora Mercedes Roca". También subrayó: "Llevo toda mi vida volcada en Isturgi. Yo me siento una gran isturgitana".

Por su parte, Victoria Peinado dató la muralla en la época tardo republicana, en el siglo I antes de nuestra era. Según ella, se encuentra construida con sillares sobrepuestos en seco. "Debió de realizarse en un momento en el que había conflictos en la Península Ibérica por las guerras civiles", explicó Peinado, quien también señaló: "Se conserva casi un metro de anchura y un metro de alzado. Está rasado pero debía de ser mucho más alta. Por procesos de la vida del núcleo urbano se arrasó en ciertos momentos".

Cuenta atrás para la 791 Aparición de La Morenita en Sierra Morena

Pascual Villegas acompañó en la presentación de actos

La cofradía matriz presentó la programación del 791 Aniversario de la Aparición, que se celebrará en la noche del 11 al 12 de agosto. Junto con el presidente de la cofradía, Manuel Ángel Vázquez, estuvo el nuevo rector del santuario, Pascual Villegas; la hermana mayor, Eva María Soto, y el concejal de Cultura, Juan Lucas García. Los actos de esta celebración comenzarán a las 20:00 horas, con la presentación de la cofradía matriz de Andújar. Luego procederán a la recepción y presentación de las cofradías filiales. Hasta el momento, confirmaron su presencia medio centenar de ellas, según Vázquez. Alrededor las 22:35 horas se realizará el traslado de la Virgen de la Cabeza para la celebración de la misa y el rezo del rosario. La procesión de La Morenita comenzará sobre las 01:00 horas, y se espera que se alargue hasta las 03:15 horas. Luego se realizará el besamanos, hasta las 04:30 horas, cuando se entronice y se rece a la imagen.

El presidente señaló como novedad: "Después de tres apariciones, este año cantará la misa y el rosario el coro de la cofradía matriz". Vázquez quiso agradecer al Ayuntamiento que accedieran a instalar el altar grande de romería y la rampa de acceso. También destacó que se cediera, para el cartel, la imagen de un azulejo que pintó el hermano cofrade ya fallecido, Pedro Palenciano.

Por su parte, Villegas subrayó: "Lo único que pretendemos y que nos interesa es que la devoción a la Virgen se potencie, se intensifique y se extienda cada día más". De igual manera, manifestó que con encuentros como el de la aparición, esto se consigue. Finalmente, recordó que de joven tuvo sus primeras experiencias marianas en el santuario.



LAURA PLAZA

ENCUENTRO. *Eva María Soto, Manuel Ángel Vázquez, Pascual Villegas y Juan Lucas García durante la presentación del cartel.*

Las preocupaciones agrarias de Blas Infante en Andalucía

Miguel Ángel Chamocho presenta los detalles de la segunda cátedra

LAURA PLAZA

Por segundo año consecutivo, se desarrollará el Congreso de la Cátedra Blas Infante de Historia de Andalucía en el municipio andujareño. Esta edición versará sobre el "pasado y presente de la cuestión agraria en Andalucía" y se desarrollará entre el 30 de noviembre y el 1 de diciembre.

Los encargados de presentar la actividad fueron el concejal de Cultura, Juan Lucas García, y el director de la Cátedra, Miguel Ángel Chamocho. Respecto a la temática de esta edición, el concejal explicó: "Es una de las preocupaciones de Blas Infante ante la ausencia de una clase media en Andalucía. Era la pauperizada clase jornalera que arrastraba su hambre de miseria por los campos andaluces. La redención de esta clase jornalera y de su vinculación con la tierra andaluza es una de las obsesivas preocupaciones del pensamiento infantino, vertebrado en su ideal andaluz". García también señaló que la cátedra irá dirigida a todo tipo de profesionales del ámbito docente e investigador de cualquier parte de Andalucía y fuera de ella; o de cualquier ámbito de conocimiento, que vinculen su preocupación intelectual a la temática propuesta.



SEGUNDA EDICIÓN. *Miguel Ángel Chamocho y Juan Lucas García con el cartel de la cátedra Blas Infante.*

Por su parte, Chamocho recordó la gran inquietud de Blas Infante, algo que han querido recuperar en el segundo congreso: "Exigía a los andaluces que tuvieran esa conciencia de unidad de pueblo para poder luchar y defender los intereses de Andalucía. Porque entendía que Andalucía tenía hambre. No solo física, sino hambre de tierra. Vivíamos en una zona de jornaleros donde la tierra pertenecía a muy pocos terratenientes". Para esta conferencia se propusieron cuatro mesas redondas donde aparecerán aspectos sociales y económicos de la cuestión agraria, "el régimen jurídico de la propiedad agraria, propuestas de reforma agraria y los derechos sociales de los trabajadores del campo", enumeró Chamocho. El director también anunció los tres protagonistas de esta segunda edición. Manuel Parras Rosas, actual presidente del Consejo Económico y Social, será el encargado de inaugurar las conferencias. Todos los años la cátedra homenajea a un personaje vinculado a "la defensa de Andalucía", y al "pensamiento de Blas Infante", afirmó Chamocho. Este año se eligió a Francisco Casero Rodríguez, quien, en 1974, "creó las juntas jornaleras como base para crear el sindicato de obreros del campo", expuso el director. Y, por último, también contarán con el periodista que presentó "Tierra y Mar", Ezequiel Martínez. Hasta el momento, la Cátedra Blas Infante tiene comprometidas cinco comunicaciones, esperan una media como la de la pasada edición, que contó con 15 comunicaciones. De la conferencia del año pasado, "Andújar para la historia de Andalucía", se está realizando una revista de todas las ponencias que se presentará en la inauguración de la segunda cátedra.

JUNTA DE ANDALUCÍA

Aprobación del proyecto de mejora de la A-311

La Consejería de Fomento y Vivienda de la Junta de Andalucía anunció la aprobación del proyecto para actuar en la carretera A-311. Será en el tramo que hay entre los municipios de Andújar y Lahiguera. El objetivo de esta intervención es la de mejorar la seguridad vial en este tramo, con una inversión de un millón de euros. Este proyecto da una respuesta al compromiso que adquirió la Junta con los alcaldes de la comarca, para trabajar en una vía importante de comunicación entre la capital jiennense en su conexión con la N-IV y Andújar a través de Fuerte del Rey. La aprobación de la actuación da el pistoletazo de salida a los trabajos previos a la licitación de la obra. El departamento dirigido por Felipe López fue el encargado de dar el visto nuevo al proyecto de mejora de esta vía. Entre las intervenciones que se acometerán en la vía están la mejora del firme y la seguridad, en general, del tramo que va del punto kilométrico 13 al 30. Este espacio tiene deformaciones en la vía y el firme se encuentra en malas condiciones. Las obras ofrecerán una mayor seguridad vial y una conducción más cómoda. En mayor medida, el proyecto pondrá fin a los deslizamientos registrados en la vía, donde colocarán "pilotes", mejorarán el sistema de drenaje y la capa de rodadura de la carretera. La Junta señaló que para el desarrollo del proyecto "no es necesario afrontar expropiaciones de suelo ni la reposición de servicios afectados".

Afición unida por el cariño y familiaridad

El Iliturgi CF 2016 presenta su nuevo abono para jóvenes

El Iliturgi CF 2016 presentó su nueva temporada bajo el eslogan "No somos un equipo, somos una familia". Al acto acudieron el entrenador, Diego corbella; el presidente, Juan Sesgado; el segundo entrenador, Rafa Cruz; el alcalde, Francisco Huertas; el concejal de Deportes, Francisco Plaza, y el patrocinador, Óscar Donaire.

En el encuentro, el club de fútbol mostró su vídeo de captación de socios, donde un grupo de aficionados realizaban el trayecto hasta el estadio en el que jugaría el partido su equipo. El presidente anunció que este año los socios contarán con un nuevo tipo de abono, el juvenil, que irá de 16 a 20 años y costará unos 10 euros. El resto de abonos, el normal de 30 euros; y el de jubilados de 20, se mantendrán igual. Por su parte, Francisco Huertas destacó cómo en el último año habían conseguido ampliar su afición. El alcalde señaló cómo el equipo ha creado un ambiente de familiaridad, "con sensatez, con sentido común, y con mucho cariño".



NUEVA TEMPORADA. *Rafael Cruz, Óscar Donaire, Francisco Huertas, Juan Sesgado y Diego Corbella.*

Otro fuego en el Polígono del Valle

Dos mujeres, de 46 y 56 años, tienen que ser hospitalizadas por la inhalación de humo

JOSÉ RODRÍGUEZ CÁMARA

Dos mujeres de 46 y 56 años de edad tienen que ser evacuadas al hospital al resultar afectadas por inhalación de humo durante el incendio de un solar en Jaén capital, según informa el servicio Emergencias 112 Andalucía, adscrito a la Consejería de Justicia e Interior de la Junta. El suceso ocurrió a las 16:35 horas, cuando más de una quincena de vecinos alertaron de que había fuego en un descampado de pasto y rastrojos, cerca de la calle Cardenal Marcelo Spínola, junto al residencial Las Adelfas, en la zona del Polígono El Valle y la Universidad. El incendio quemó unos 2.000 metros cuadrados de pasto, según fuentes de Bomberos. Los servicios sanitarios han trasladado a las dos mujeres intoxicadas por humo al hospital Médico Quirúrgico.

Hasta el lugar de los hechos se desplazaron los Bomberos, la Empresa Pública de Emergencias Sanitarias (EPES) y la Policía Local. No es la primera vez que se origina un incendio en esta parte del casco urbano y, entre los vecinos, cunde el malestar porque exigen que los terrenos estén limpios de vegetación para evitar que vuelvan a ocurrir situaciones de este tipo. Hay que tener en cuenta que el descampado está muy próximo a las viviendas, en un punto de la ciudad muy transita-

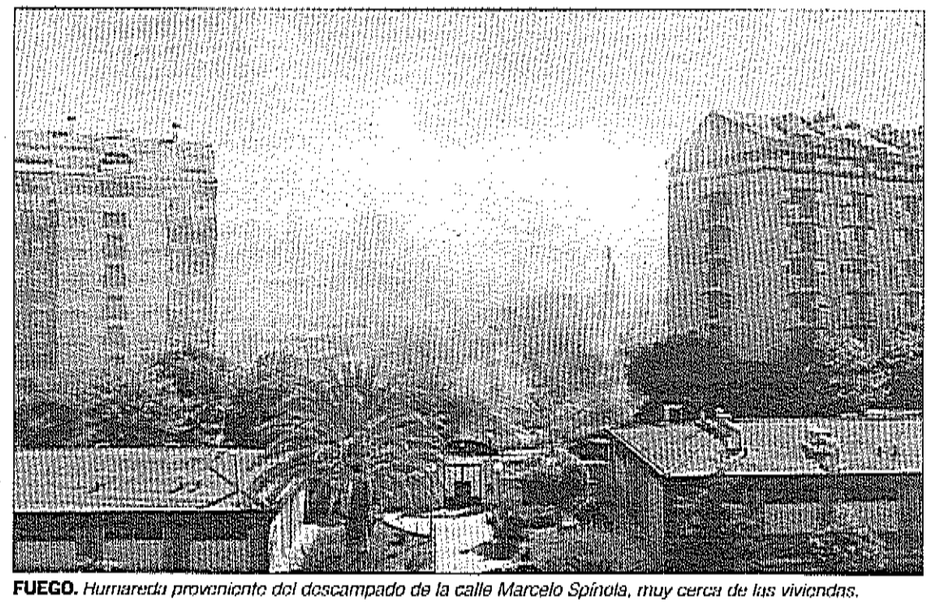

FUEGO. *Humareda proveniente del descampado de la calle Marcelo Spínola, muy cerca de las viviendas.*

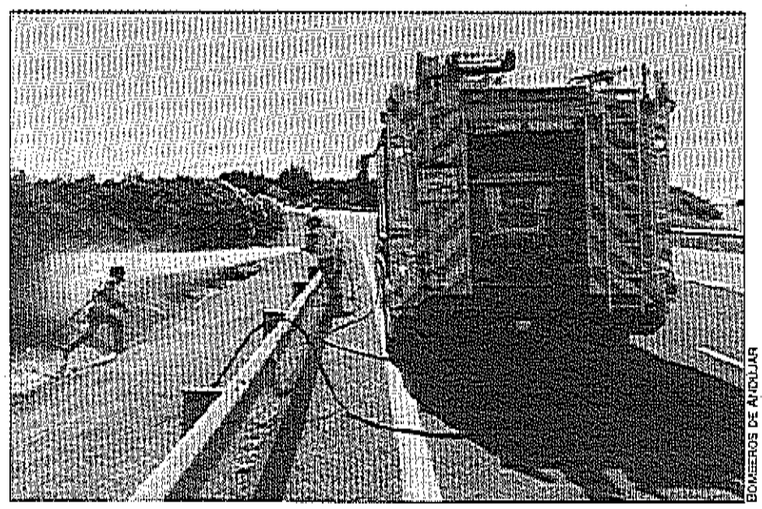

BOMBEROS DE ANDÚJAR

Dos incendios simultáneos en la A-4

Los Bomberos de Andújar informaron de dos incendios en la mediana de la Autovía A-4, una situación que genera, según el Cuerpo, un alto riesgo de accidente de tráfico grave y de la peligrosidad de sofocar las llamas. Ayer tuvieron que sofocar dos fuegos simultáneos, en los kilómetros 320 y 330 de la transitada carretera.

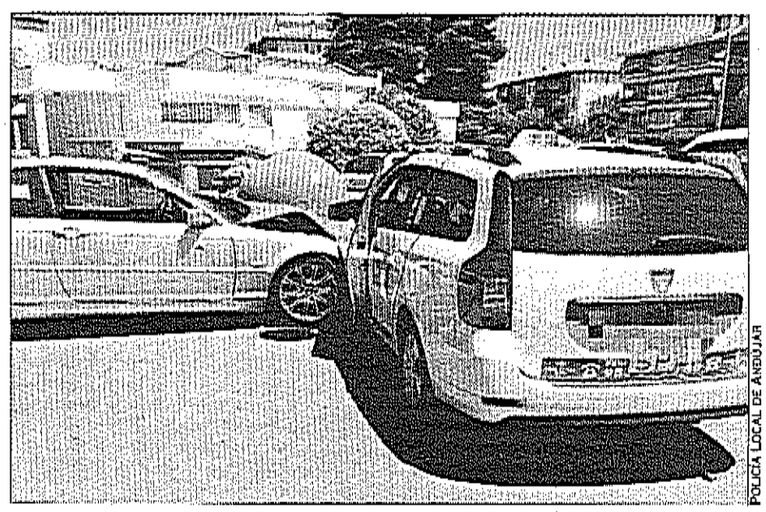

POLICÍA LOCAL DE ANDÚJAR

"Conducción temeraria" en Andújar

La Policía Local de Andújar investiga un accidente, en la Avenida Pablo Picasso, donde colisionó un turismo BMW con otro estacionado y un taxi. El conductor fue sancionado, por conducción temeraria, con una multa de 500 euros y la pérdida de seis puntos de su permiso de conducir. Los hechos generaron un gran revuelo.

Rogad a Dios en caridad por el alma de

Don Bartolomé Cerezo Olea

Policía Nacional Jubilado

Que falleció en Jaén, ayer día 19 de julio de 2018, a los 62 años de edad, después de recibir los Santos Sacramentos y la bendición de Su Santidad

D.E.P.

Su esposa, Jacinta Cifuentes Cruz; hijos políticos, Javier y Verónica Cerezo Cifuentes; hijos políticos, Lourdes Alcázar López y Juan Loronto García; nietos, Juan y Lucía; hermano, Manuel Cerezo Olea; hermanos políticos, sobrinos, primos y demás familia.

COMUNICAN a sus amistades tan sensible pérdida y ruegan una oración por su alma y la asistencia al funeral de entierro y misa córpore insepulto que, por su eterno descanso, se celebra hoy viernes, día 20, a las 9.30 de la mañana, en la iglesia parroquial de Santa María Magdalena, por cuyos favores les quedarán muy agradecidos.

El difunto se vela en el Tanatorio Cromatorio Ciudad de Jaén (sala 4), procediéndose posteriormente a su incineración.

Jaén, julio de 2018

Delgado Díaz S. L., Servicios Funerarios & Tanatorio

Material sospechoso en un vehículo en el Gran Eje

La Policía Local se incauta de guantes de goma y una maza

La Policía Local interviene posible material delictivo de un maletero. Agentes del Cuerpo se hicieron con dos juegos de guantes de goma, una maza de mano de fibra, dos martillos, bolsas de tela y una llave de rueda en cruz de un coche en el que viajaban tres personas. Los funcionarios localizaron el vehículo a la altura del número 29 de la Avenida de Andalucía, como lo especifica la Concejalía de Seguridad Ciudadana en un comunicado. Los policías se percataron de una maniobra extraña del vehículo al que se dio el alto y así localizaron el material.

La Junta impulsa la práctica de tenis con una nueva pista

La institución andaluza aportará 100.000 euros, el 70% del coste total

LAURA PLAZA

Las dos pistas de tenis del Ejido de Puente serán arregladas en los próximos meses y, además, se construirá una tercera cancha junto a ellas. El secretario general para el Deporte, Antonio Fernández, y el alcalde, Francisco Huertas, lo anunciaron acompañados de la delegada de Deporte, Pilar Salazar; el concejal del área; Francisco Huertas, e integrantes del club tenístico del municipio.

"De manera oficial, hay una subvención nominativa que la Junta de Andalucía tuvo a bien conceder a la ciudad para alcanzar un objetivo", manifestó Fernández sobre la intervención. Y dicho fin es la construcción de una nueva pista y la reforma de las ya existentes. El secretario añadió: "Era una necesidad para la ciudad. Y una necesidad para que el club de tenis siga creciendo. Y sobre todo se trata de un proyecto común para que el municipio de Andújar sea referente en la provincia de Jaén como ciudad del tenis".

"Hemos trabajado para que se materialice esta ayuda y consigamos que Andújar tenga tres pistas de tenis óptimas para albergar, por un lado, grandes competiciones de tenis", afirmó el secretario. Además, Fernández anunció: "Hay un compromiso por parte de la Federación Andaluza de Tenis para desarrollar competiciones autonómicas en la ciudad cuando podamos disponer de las pistas". Fernández expuso: "Ahora entramos en un proceso en el que tendremos que licitar lo antes posible la construcción para que ya a finales de este año podamos albergar ese campeonato de Andalucía". En cuanto a la ayuda, la Junta aportará 100.000 euros, que supondrán en un principio "casi el 70 por ciento del presupuesto", apuntó el secretario. "Lo que se pone encima de la mesa es una colaboración entre las dos administraciones, Ayuntamiento y Junta de Andalucía, para una necesidad", subrayó.

Fernández felicitó a todo el equipo técnico del área de Deportes que ha posibilitado que se materialice, y al alcalde, "porque tiene claro que apostar por el deporte es apostar por una mejor calidad de vida para sus vecinos y vecinas".

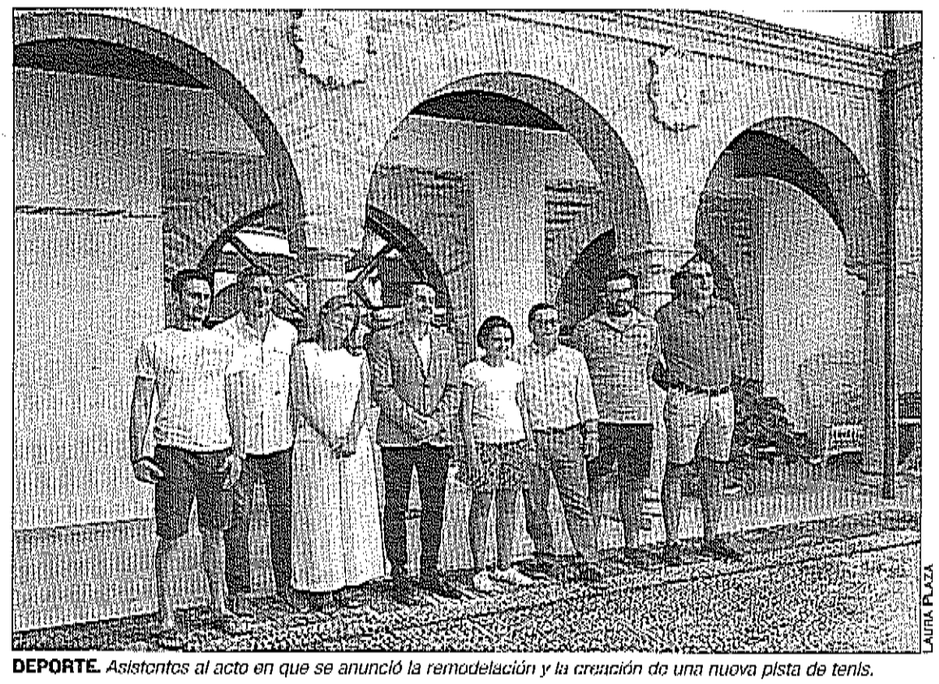

LAURA PLAZA

DEPORTE. *Asistentes al acto en que se anunció la remodelación y la creación de una nueva pista de tenis.*

Huertas recordó que el arreglo de las pistas es una cuestión que se espera en Andújar desde hace alrededor de una década. El alcalde también señaló que era un compromiso del equipo de Gobierno. "Nos hubiera gustado hacerlo antes, pero las circunstancias no lo hicieron posible", remarcó Huertas. Además, destacó la insistencia del concejal del área de Deporte para la realización del proyecto presentado. El político socialista también habló del Club de Tenis Iliturgi, cuyos integrantes —resaltó— han sido capaces en los últimos años de que la práctica de tenis aumente tanto. El máximo dirigente municipal valoró que practicaron dicha disciplina en un lugar que no es "adecuado" para el desarrollo del tenis. El alcalde señaló que, en general, desde equipo de Gobierno de Andújar se sienten "muy orgullosos y satisfechos" con los resultados para la realización del proyecto, y con la implicación de la Junta de Andalucía, el club de tenis y la propia federación autonómica, que organizará una competición una vez que estén listas las instalaciones.

POR PARTE DE LA JUNTA

Ayudas a 175 familias para rehabilitación de edificios

La convocatoria de 2017 de ayudas para la rehabilitación de edificios residenciales promovida por la Consejería de Fomento y Vivienda benefició a 175 familias de Andújar, con 447.650 euros en subvenciones. En conjunto, el montante asciende a 879.480 euros, para 313 familias residentes en 31 comunidades de vecinos de nueve municipios de la provincia.

El delegado territorial de Fomento y Vivienda, José Manuel Higueras, señaló: "Esta línea de ayudas está destinada para sufragar obras de conservación, mejora de la calidad, sostenibilidad y eficiencia energética, así como de accesibilidad a zonas comunes de viviendas". El delegado territorial también subrayó el carácter social de las subvenciones, que suponen un respaldo económico por parte del Gobierno andaluz tanto a las familias, para que puedan afrontar las obras, como a la mejora del parque residencial, ya que la rehabilitación, además de conservar los edificios, implica la reactivación del sector de la construcción y la generación de empleo. La iniciativa autonómica establece como beneficiarias aquellas comunidades de propietarios de vivienda, donde al menos la mitad de los propietarios del edificio tenga ingresos ponderados que no superen a 3,5 veces el Indice Iprem. La cuantía máxima de la subvención por edificio será del 35% del coste. Pero en los casos que incluyan ajustes en accesibilidad, se podrá alcanzar hasta el 50% del coste. A estas actuaciones, la subvención incluye la instalación de ascensores, salvaescaleras y rampas.

La iglesia de San Miguel muestra su nueva cara tras ser restaurada

Más de 27.000 euros en la restauración de la monumental fachada

La portada principal del templo de San Miguel se estrena tras acabar su restauración. Para estas intervenciones se contó con la profesional Ana Infante. En este espacio se realizó la conservación de su ornamentación, la consolidación de la cantería, el llagueado interior y exterior de toda la fachada y la limpieza de elementos vegetales y de suciedades. También se recuperaron volúmenes perdidos por el paso del tiempo y se solucionó el deterioro de la piedra.

Para la obra de la portada, la iglesia necesitó 27.605 euros. Así lo anunció en el pasado mes de junio Alberto Toribio, miembro de la junta económica de la parroquia. Además, se debe añadir los 82.706 euros que cuesta las actuaciones que ejecutan en la torre del monumento. En el campanario también se efectúan tareas de conservación, consolidación de cantería y limpieza del mismo. La empresa a cargo del trabajo es Vigar. La parroquia, lógicamente, no contaba con esos recursos, por los que recurrieron a un prestamos bancario a quince años, según detalló Toribio. La asociación Amigos del Patrimonio participó económicamente, con una aportación de 5.000 euros para cubrir parte de las actuaciones. Antonio Arias de Saavedra, miembro del consejo parroquial, recordó que esta restauración es algo que nos atañe a todas las personas que quieren y aprecian a la ciudad de Andújar. Respecto a la torre, en su momento se anunció que, posiblemente, la conclusión de las labores sería realidad a finales de agosto.

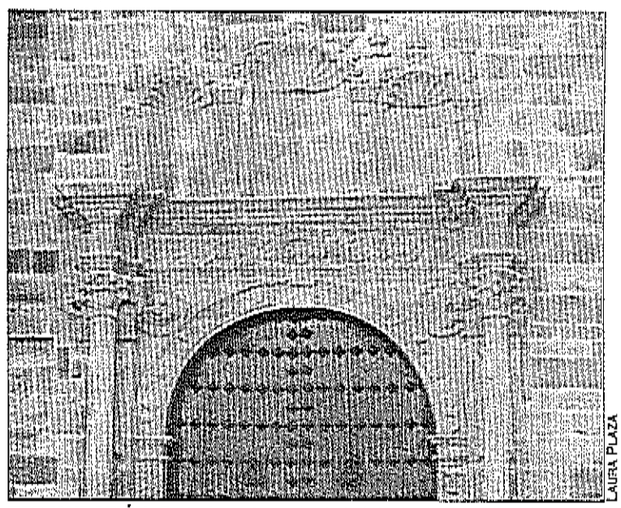

LAURA PLAZA

RESTAURACIÓN. *Portada restaurada de la iglesia de San Miguel.*

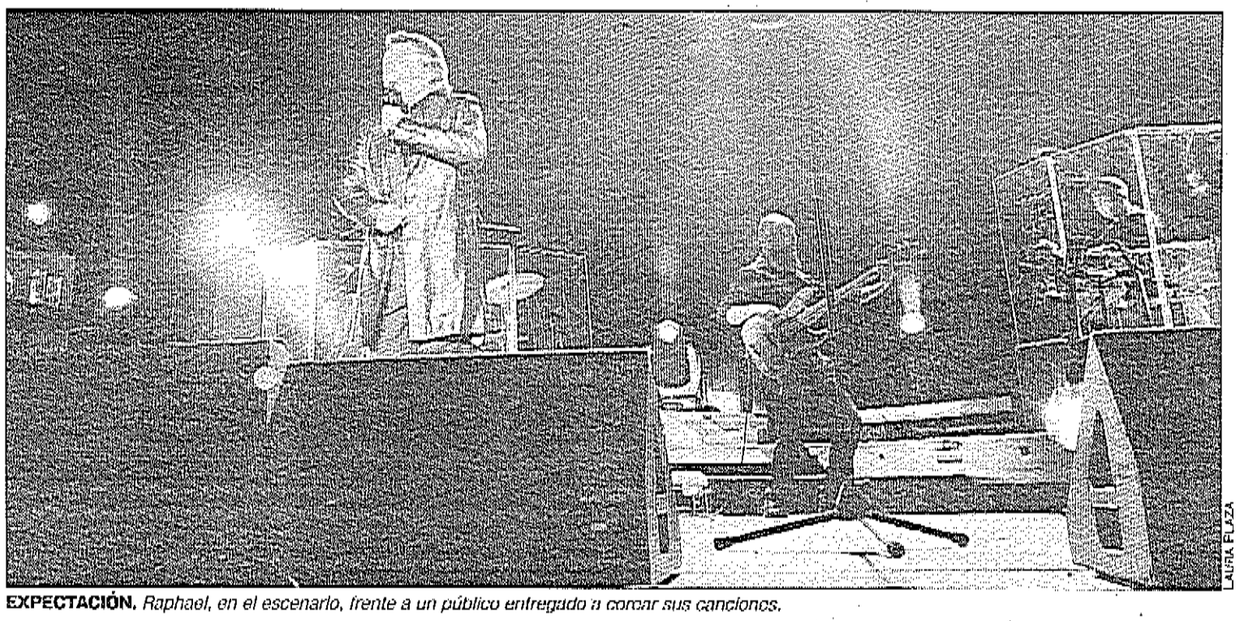

LAURA PLAZA

EXPECTACIÓN. *Raphael, en el escenario, frente a un público entregado a cantar sus canciones.*

Y la gran noche llegó con la voz del descomunal Raphael

Brillante concierto de arranque de la gira que ofrecerá en España en 2018

LAURA PLAZA

La población andujareña vibró con el repertorio de las canciones más míticas del gran cantante linarense Raphael. Corearon al unísono sus grandes letras y el Niño de Linares consiguió emocionar a su gran público. En la inauguración de su gira, interpretó sus conocidos clásicos, junto con el repertorio de su último trabajo, que salió en 2016, "Infinitos bailes". En este disco participaron unos 14 cantantes de éxito, como Iván Ferreiro, Búnbury, Manuel Carrasco, Dani Martín, Vanesa Martín, Pablo López, Rozalén, Paty Cantú, Jorge Marazu, Paco Cifuentes, Virginia Maestro, Diego Cantero, Mikel Izal y Vega.

Las instalaciones de la SAFA fueron el lugar elegido para la actuación del artista. Un escenario con el que abrió su tour "Loco por cantar", que recorrerá España. Eso sí, este incombustible artista llega en los escenarios desde el mes de marzo, ya Raphael ya pasó por Guadalajara, México, Monterrey, San Francisco, Los Ángeles, Nueva York, Houston, Miami, Guatemala, Guayaquil, Tucumán, Buenos Aires, Córdoba, Rosario, Chillán, y Santiago de Chile. Tras cruzar el charco, recaló en Andújar, de camino a otras citas como las de Valencia, Chiclana de la Frontera, Benidorm o Granada.

Aunque no pasó muchos años de vida en su tierra natal, Miguel Rafael Martos Sánchez se mudó con su familia la capital madrileña con tan solo nueve meses de vida, el cantante siente un especial cariño por su ciudad de origen. De hecho, en Linares, además de una calle con su nombre, tiene museo. Este espacio está compuesto por su discografía, premios, carteles, películas, trajes, entre otros documentos gráficos, que el propio artista cedió. Este espacio se encuentra en el Pósito de Linares, edificio del siglo XVIII, que fue rehabilitado como espacio moderno. Los primeros pasos de Raphael en la música fueron cuando él tenía 3 años y recibió el nombramiento de "Ruiseñor de Linares". Con nueve años, en un concurso de Salzburgo (Austria), recibió el título de mejor voz infantil de Europa. Y con 16 años, emprendió su carrera profesional, donde surgieron sus primeros sencillos, "Te voy a contar mi vida" o "A pesar de todo". En el año 1962, ganó tres premios en el Festival Internacional de la Canción de Benidorm. En los años 66 y 67 representó a España en Eurovisión, con "Yo soy aquel" y "Hablemos de amor" y logró el séptimo y sexto puesto, respectivamente. Esta fue la mejor posición que obtuvo España en Eurovisión en esa época. En su vida se entrelazan giras por todo el mundo. En 1981 recibió un disco de uranio, al sobrepasar los 50 millones de álbumes vendidos a escala mundial. Y a principios de los noventa, su canción "Escándalo" llegó a ser número uno en España, América Latina y Japón. Se convirtió en un clásico de su repertorio y la interpretó en otras ocasiones con Raffaella Carrá, Azúcar Moreno o David Bisbal. Y en 2008, con su disco "Raphael: 50 Años Después", recibió en España un disco de Platino.



EMOCIÓN. *Momentos previos al concierto, en el patio de butacas.*



PÚBLICO. *Entrega del público a su ídolo musical.*

LOS JUEVES MILAGRO

Regresa el cine de verano al entorno rural

Regresan los "Jueves Milagro", un ciclo que comenzó su novena edición con la película "Okja", de Bong Joon-Ho. Se trata de un encuentro de cine de verano que se representa en el entorno rural, una actividad casi obligada para pasar las calurosas noches veraniegas. En su reestreno, se realizará todos los jueves, a las 21:00 horas, hasta el próximo 16 de agosto, en la Casa de las Acacias, en el Camino del Pino sin número. En el próximo encuentro se reproducirá "Tomboy", de Céline Sciama, para el 26 de julio; "Isla de Perros", del director de Wes Anderson, para el primer jueves del mes de agosto. El 9 de agosto representarán "Las aventuras de Priscilla Reina del desierto", obra de Stephan Elliot, y para terminar esta novena edición, "La doncella", de Park Chan-Wook.

Esta actividad está organizada por la asociación cultural "Los Jueves Milagro". La asociación cuenta con la colaboración de "Paco Clemente. Alimentos y bebidas", "La tienda del Javi" y "Todas las plantas".

CAMPAMENTO URBANO

Educación en la igualdad dentro de la diferencia

El colegio Isidoro Vilaplana acoge el "XIV campamento Urbano Iguales en la diferencia". Está enfocado para menores de 4 a 12 años de edad. Los alumnos desarrollarán una gran variedad de temáticas, como talleres de inglés, actividades baile y teatro o juegos y animación. También podrán disfrutar de propuestas como cuentacuentos, elaborarán un buzón amigo, además de desarrollar juego de pistas y otros entretenimientos. Los integrantes de este campamento también desarrollarán un taller de arcilla, disfrutarán de un "amigo invisible ecológico", además de practicar distintos deportes y talleres de manualidades y creatividad.

El Campamento Urbano está organizado por "Eliezer"; y patrocinado por "IAE", y la "Asamblea de Dios en España". Además esta actividad cuenta con la colaboración del Ayuntamiento de Andújar.

EL ESPÍRITU MÁS CREATIVO FUERA DE LAS AULAS

Los monitores del Campus tecnológico señalaron que los alumnos pedían más información para seguir trabajando en sus propias casas. "Están aprendiendo a aprender solos, a que no necesitan alguien que les guíe. Con esto, nosotros, con las facilidades que tenemos, les mostramos que pueden aprender por sí mismos", explicaron.



LAURA PLAZA

CIENCIA CERCA. *Monitores y alumnos en una de las clases en las que se impartió el Campus Tecnológico.*

Los circuitos electrónicos, un juego para los más pequeños

La primera edición de "Andurobot" tiene buena aceptación de sus alumnos

LAURA PLAZA

El centro de educación Francisco Estepa acogió el primer campus tecnológico del municipio, "Andurobot". La concejal de Educación, Alma Cámara, explicó sobre el campus: "Es una actividad más que completa la oferta educativa que se llevaba a cabo desde el Ayuntamiento" y también "amplía estas actividades que la Concejalía de Educación hace en los meses de verano".

Cámara anunció que uno de los objetivos del campus es potenciar y despertar el espíritu tanto tecnológico como de diferentes disciplinas. Además, con Andurobot los alumnos despertarán el espíritu relacionado con las ciencias, como la tecnología, la física, las matemáticas, la robótica, la mecánica y la electrónica. Con ello, los participantes también conseguirán potenciar valores como la creatividad, la imaginación, el liderazgo, la resolución de problemas y la propia iniciativa. "El objetivo lo estamos consiguiendo. Cuando nos propusimos llevar a cabo este campus tecnológico, era que todas estas cosas, más el despertar vocaciones científicas futuras, estuvieran garantizadas", dijo la edil. Subrayó también que los menores y familiares "están contentos" con los resultados del campus. "Estamos en una era en las que las tecnologías están al alcance de las manos de los niños. Lo que se pretende con esta actividad es que no solo manejen estas tecnologías, sino que aprendan, las conozcan y las disfruten", apuntó Cámara. En un principio, esta iniciativa surgió como algo que "probar durante una semana". Sin embargo, los buenos resultados y la sensación de los participantes y sus familias es tan positiva que la concejal planteó su continuación.

El campus tecnológico contó con tres monitores, Pablo Navarrete, Margarita Navas y José Alberto Santiago, quien indicó: "Nosotros observábamos que era necesario inculcar en los niños y despertar esta pasión por la tecnología que nosotros tenemos y que creemos tan importante". Asimismo, destacó que la respuesta obtenida por parte de los niños en esta actividad fue "increíble", confesó que no se lo esperaban. Pablo Navarrete recordó: "Nosotros de pequeños nunca tuvimos la oportunidad de acercarnos de una manera tan rápida a lo que es la robótica, la electrónica, a ver resultados". En cambio, los alumnos de Andurobot realizan proyectos nuevos y fascinantes en cada sesión, por lo que subrayó que esto motiva a los pequeños. Esta actividad se organiza junto con "Ciudades Amigas de la Infancia".

AYUNTAMIENTO

Inversión millonaria en estructuras deportivas

Con el anuncio de la apertura de una tercera pista de tenis, el alcalde, Francisco Huertas, valoró las actuaciones en materia deportiva de la ciudad y destacó "el esfuerzo que desde el Ayuntamiento se realizó en este mandato en la mejora de las infraestructuras deportivas". Fueron más de 1.200.000 euros de inversión en infraestructuras deportivas en solamente tres años, señaló Huertas. "El vuelco que se la ha dado a la situación de las infraestructuras deportivas durante este mandato es fruto de ese compromiso", subrayó.

Huertas recordó la situación del Estadio Municipal cuando llegaron al mandato: "Teníamos un césped que no respondía a las expectativas de los deportistas, pistas de atletismo que estaban en mal estado, unas gradas que llevan años reducidas y no permitían que la gente pudiera tomar su asiento". El alcalde también apuntó que pasaron años en los que "era imposible" celebrar competiciones deportivas en esa zona. Pero, ahora, el estadio reluce gracias a que "mejoraron el césped, pusieron gradas portátiles, adecentaron las pistas y las instalaciones e instalaron una iluminación adecuada. Huertas enumeró otras actuaciones acometidas en el Pabellón del Ejido del Puente o el césped artificial del "José Luis Mezquita", así como el campo de "Puerta Madrid". El Ayuntamiento tiene firmado un convenio con Safa para que los distintos clubes deportivos del municipio usen su pabellón en horario de tarde.

Flamenco para las noches veraniegas

Próximamente se lanzarán las bases de "Jóvenes Flamencos"

Con la voz de Mónica Mata, la guitarra de Sebastián Laguna, la caja de Raúl, las palmas de Pilar Algaba y el baile de Carmen Rosales, se puso fin a la programación de "Flamenco en los Barrios". El parque de las Vistillas fue el lugar donde se desarrolló la actuación y donde se congregó un numeroso público. A su vez, el encuentro finalizó la presente edición de "Andújar es Flamenco", que realizan conjuntamente el Ayuntamiento de Andújar con la Peña Flamenca "Los Romeros". Esta actividad contó con el Seminarios Flamenco de Camarón o el XVII Gazpacho Andaluz. Sin embargo, ya comienzan los preparativos del próximo. El concejal de Cultura, Juan Lucas García, anunció antes del espectáculo que el próximo concurso nacional de Jóvenes Flamenco lanzará las bases de participación en las próximas semanas. La primera actuación de "Flamenco en los Barrios" se desarrolló en la fachada de la Plaza de Toros, con el Cuadro Flamenco de Ismael Moreno.



LAURA PLAZA

NOCHES DE VERANO. *Gran afluencia de público en la segunda sesión de "Flamenco en los Barrios".*

Enlazar al discípulo con su maestro recorriendo el país

La asociaicón "Amigos del Camino de Santiago" plantea la ruta Eufrasiana

LAURA PLAZA

La asociación "Amigos del Camino de Santiago" anunció la futura señalización por el municipio del camino que llega a Compostela. Esta asociación se fundó en 2011. "Nos hemos pasado estos años intentando averiguar esa posible ruta que hicieron con los restos de San Eufrasio hasta Santa María de Mao", anunció su presidente, Antonio Porras. Durante las investigaciones que realizaron desde la asociación les llevó al camino mozárabe "enlazando desde Andújar, a través de Mestanza por el camino real". Esta parte derivaba hasta el Santuario de la Virgen de la Cabeza, y hasta el mismo municipio de Andújar. El presidente señaló que estos resultados, son en principio "elucubraciones".

Desde "Amigos del camino de Santiago" pretendían "unir nuestro camino con el camino mozárabe", afirmó su presidente. De esta manera, comenzando desde Andújar "enlazamos en Alcaracejos con el camino Mozárabe. En Villanueva de la Serena seguiremos el camino Mozárabe por Trujillo, hasta Aldea nueva del Camino o Plasencia". En esta parte del trayecto proponen una variante, para pasar por el monasterio de Guadalupe. Desde este punto, plantean su unión por el camino de la Plata, hasta llegas a Astorga. Luego, el trayecto lo continuarían por Ponferrada, donde tomarían el camino de Invierno. "Cogemos una variante que nos lleva por Incio y Santa María de Mao, hasta Samos. Allí enlazamos con el camino Francés", apuntó Antonio Porras. En total, la asociación propone cinco etapas propias. Cuatro transcurrirían desde el municipio andujareño hasta Alcaracejos. Y luego la quinta será la que transcurre hasta el municipio de Samos.



CAMINO. *Antonio Porras entregándole a Francisco Huertas los presentes que recibió la asociación en Incio.*

La asociación se encuentra en proceso de crear una página web donde trazaran el camino detallado con todas las paradas y etapas. También están creando un proyecto que presentará al alcalde de Andújar para la futura señalización del trayecto, también dentro del propio municipio andujareño.

"Tenemos un condicionante que no tiene ningún otro camino de Santiago. Enlazamos diferentes advocaciones. Por un lado, San Eufrasio, que fue varón apostólico y por otro, la Virgen de la Cabeza", apuntó Porras. Otro aspecto que subrayó el presidente fue que "ahora el camino arrancará desde la parroquia de San Eufrasio". Teniendo un recorrido urbano que pasará por el Cuadro de la Virgen entre otros puntos, que llevarías hasta el camino Viejo que acabaría en el Santuario. El trayecto desde la población de Andújar será el camino Eufrasiano.

Con vistas al futuro, la asociaicón espera poder realizar el trayecto hasta Compostela con todos aquellos interesados en realizar el trayecto. Respecto a las señalizaciones, el presidente expuso que serán "no invasivas", y que solo se colocarán las que sean necesarias, para no sobrecargar el espacio con carteles. En el trazado urbano, quieren usar azulejos, donde aparezca la vieira y el símbolo del apóstol. El presidente también señaló la próxima celebración del 25 aniversario del hermanamiento entre el municipio andujareño con Incio, y de la implicación del camino en el mismo.

CÁTEDRA BLAS INFANTE

Propuestas para el segundo Congreso

La II Cátedra de Blas Infante cuenta con cuatro mesas que desarrollarán un grupo de profesionales. La temática de este año será el "Pasado y presente de la cuestión agraria en Andalucía". Las distintas categorías que se confirmaron fueron la de "Aspectos sociales y económicos de la cuestión agraria", el régimen jurídico de la propiedad agraria", "Las propuestas de reforma agraria" y "Derechos sociales de los trabajadores en el campo". Como ya anunciaron el concejal de Cultura, Juan Lucas García y el director de la Cátedra, Miguel Ángel Chamocho, esta segunda edición se celebrará entre el 30 de noviembre y el 1 de diciembre. Se desarrollará en el Palacio de los Niños de Don Gome.

Para aquellos que quieran participar en las comunicaciones de la Cátedra, tienen de plazo hasta el próximo 1 de noviembre para presentar un primer documento. Se enviará por email, con el nombre del autor, el título de la comunicación y un breve resumen. La entrega del texto definitivo tendrá de plazo el 1 de junio de 2019 como fecha improrrogable. Aquellas propuestas del Congreso que se acepten y sean defendidas, se publicarán en el Anuario de la Cátedra Blas Infante de Historia de Andalucía. El primer tomo, correspondiente a la primera cátedra celebrada en 2017, se presentará durante la inauguración de esta segunda edición. Para ocasiones futuras, se presentará anualmente en las distintas inauguraciones de los siguientes congresos.

Las denuncias de podas de arboleda urbana, de nuevo en el punto de mira

La asociación contesta a los comentarios sobre el tema más polémico

Continúan las denuncias entorno a la poda. AMECO envió un comunicado al respecto. En esta ocasión, respondió a los comentarios dados por un técnico del área de Medio ambiente del Ayuntamiento. La asociación comenzó señalando que los propios ciudadanos, mediante redes sociales, señalaron su preocupación por dichas podas. AMECO destacó que los comentarios de las fotos colgadas en la red "son hechos, no opiniones". "Lo segundo que queremos remarcar, es que se nos coloca abanderando todos los comentarios que se vierten sobre dichas imágenes". La asociación explica que sus socios tienen opiniones particulares, aunque también "hay otros tantos comentarios que no corresponden a socios y por tanto, no son vinculables a nuestra asociación ni siquiera en ese grado de lejanía". AMECO continúa respondiendo sobre su falta de conocimientos sobre el tema en cuestión, y subrayan que sus socios están "formados en diferentes áreas, y muy especialmente en medio ambiente". Desde la asociación quisieron señalar la repercusión de estas actuaciones entre las aves urbanas. "Presentar las comparaciones entre gorriones y otras aves rapaces como de menor importancia, es un argumento falaz y muy peligroso", argumentaron.

Según datos de la SEO, la población de gorriones comunes ha caído más del 50% en las últimas décadas, explican desde Ameco. También subrayaron que la asociación "no se define como ecologista, sino como conservacionista".

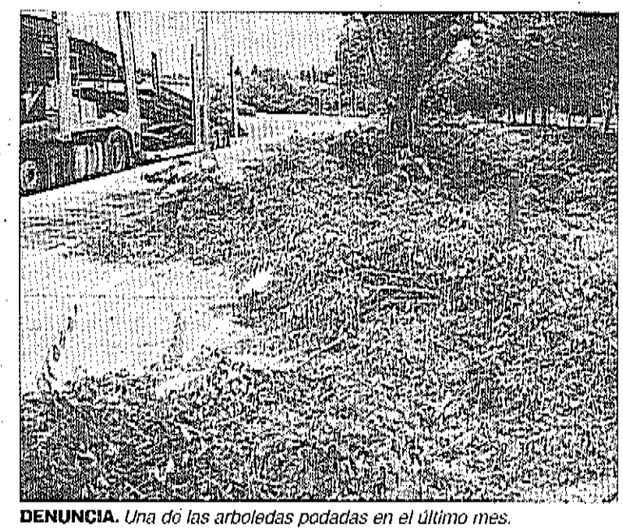

DENUNCIA. *Una de las arboledas podadas en el último mes.*

PRÓXIMOS PROYECTOS

"Somos conscientes de que hay una gran demanda respecto a la creación y autorización de un conservatorio profesional. En principio, lo que estamos analizando y estudiando es la posibilidad de la ampliación de la oferta en algunas especialidades para que, realmente, se puedan cumplir los requisitos necesarios en un futuro para albergar un centro de tales características", anunció la consejera.

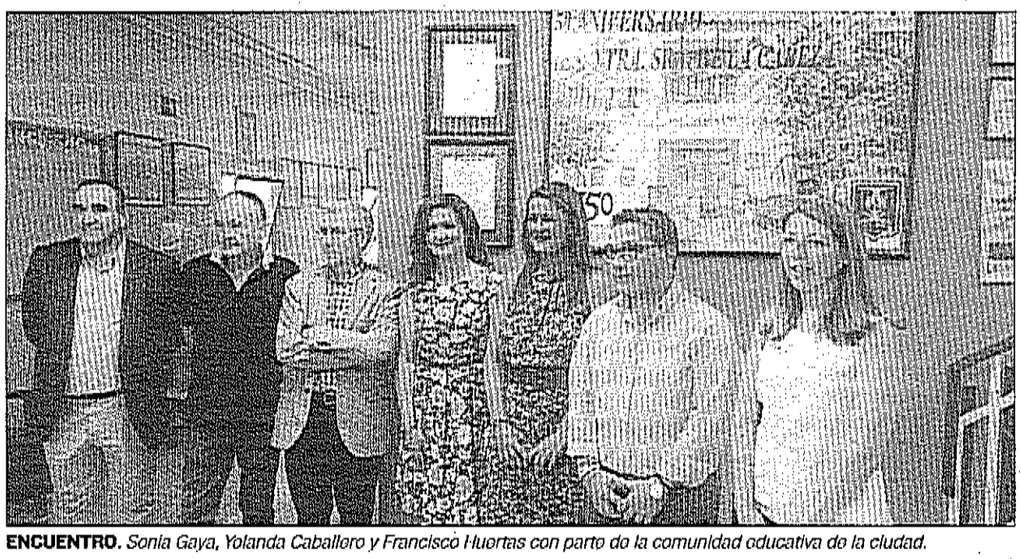

ENCUENTRO. *Sonia Gaya, Yolanda Caballero y Francisco Huertas con parte de la comunidad educativa de la ciudad.*

Próxima apertura de la Escuela Oficial de Idiomas

El centro Nuestra Señora de la Cabeza acogerá la sede para inglés y francés

LAURA PLAZA

El Instituto Nuestra Señora de la Cabeza acogerá para el próximo curso 2019-2020 la sede de la Escuela Oficial de Idiomas. Este centro, por primera vez, contará con una oferta de enseñanza de inglés y francés que podrá ser ampliada en función de la demanda. La consejera de Educación, Sonia Gaya, y el alcalde del municipio, Francisco Huertas, mantuvieron un encuentro en dicho centro de enseñanza. Ambos expusieron la gran oportunidad que supondrá tener esta formación de calidad. La consejera y el alcalde también realizaron una reunión de trabajo en la que pusieron sobre la mesa las necesidades y demandas de la comunidad educativa de Andújar.

Sobre la cercana apertura de la Escuela de Idiomas, la consejera subrayó: "Esta es la respuesta de una administración que cree en la importancia de la enseñanza y el aprendizaje de lenguas extranjeras en este mundo global y que quiere dotar a un municipio Educaciudad, comprometido con la educación, de una formación de calidad muy demandada por la ciudadanía". Con esta nueva sede, la Consejería responde a una demanda histórica, tanto del propio Ayuntamiento como de la comunidad educativa de la zona, que asciende a más de 80.000 personas. Este gran número de población podrá satisfacer sus necesidades formativas en cuanto al aprendizaje de idiomas. También destacó que el Ayuntamiento puso a disposición de la Consejería de Educación el antiguo Hospital —convento de los Jesuitas o antigua Casa Cuna—, para que, si se diera el caso de una ampliación de las instalaciones debido a la demanda formativa, pudiera realizarse en dicho espacio.

Gaya hizo un resumen de las distintas actuaciones acometidas por la Junta en el municipio, e indicó: "La Junta de Andalucía invirtió más de 1.100.000 euros en obras de adecuación y de climatización". En esta línea, enumeró algunos espacios concretos de actuación y dijo: "Es importante la adaptación de los ciclos de formación deportiva del Instituto Jándula, al igual que la adecuación integral del colegio San Eufrasio o la construcción de un salón de usos múltiples en el 'Capitán Cortes'".

La consejera también recordó que, desde la primera reunión que mantuvo con el alcalde, se trasladó con mucha precisión cuáles eran las demandas y las necesidades del municipio de Andújar. "Creo que, desde la Consejería de Educación, estamos realizando un esfuerzo importante", concluyó.

SUBVENCIONES

Una apuesta por mejorar las viviendas y los edificios

La Concejalía de Urbanismo y Vivienda anunció la publicación de la convocatoria que inicia el procedimiento ordinario de concesión de subvenciones para la rehabilitación de viviendas y edificios. El procedimiento para obtener dicha ayuda será mediante concurrencia competitiva. El plazo para presentar las solicitudes se abrió el pasado 20 de julio. Así, el área de Urbanismo y Vivienda también expuso que todas aquellas personas interesadas en participar en la convocatoria podrán recoger los formularios de solicitud en el edificio donde se encuentra dicha Concejalía.

Estas ayudas corresponden a una nueva línea de rehabilitación municipal para las comunidades de vecinos y se añaden a la de particulares que ya ofrecían. "Algunas de las fachadas de nuestros bloques de vivienda sufrieron en los últimos tiempos", expuso la responsable del área, la concejal Encarnación Camacho. Entre las actuaciones que realizarán en los edificios, arreglarán cubiertas, goteras, humedades, fachadas, instalaciones y mejorarán la accesibilidad con cerca de 5.000 euros de subvención, según apuntó Camacho.

De esa manera, la concejal subrayó sobre las actuaciones de subvención: "Aunque van a ser obras menores, no van a necesitar actuaciones en estructuras. Vamos a pedir que haya un control de dirección de obras por parte de un técnico". Camacho animó e invitó a que todas aquellas comunidades que cumplan los requisitos participasen de esta convocatoria.

Nuevas medallas en el club de natación

Gran éxito en las competiciones del XVIII Circuito Provincial

El Club de Natación de Andújar continúa su recorrido por las distintas etapas del XVIII Circuito Provincial de Natación. El pasado 14 de julio se celebró en La Carolina, donde participaron 27 nadadores del Club de Andújar. Consiguieron traer 46 medallas, 24 de oro, 10 de plata y 13 de bronce, además de un primer puesto en los relevos 4x50 Alevín. Durante dos días, los integrantes del club de natación pasaron por el aula de naturaleza "El Hornico", de Pozo Alcón. En este espacio, los nadadores realizaron senderismo, rocódromo, tiro con arco, orientación nocturna y piragüismo en el embalse de Las Boleras. El 21 de julio, el circuito provincial pasó por Vilches, donde acudieron 3 nadadores del equipo andujareño. Obtuvieron un total de 5 medallas de oro. Y por la tarde, 20 nadadores del club participaron en el XXVIII Trofeo Ciudad de Villa del Río que, por primera vez, tenía carácter federativo. En esta competición, el club consiguió 2 medallas de bronce.

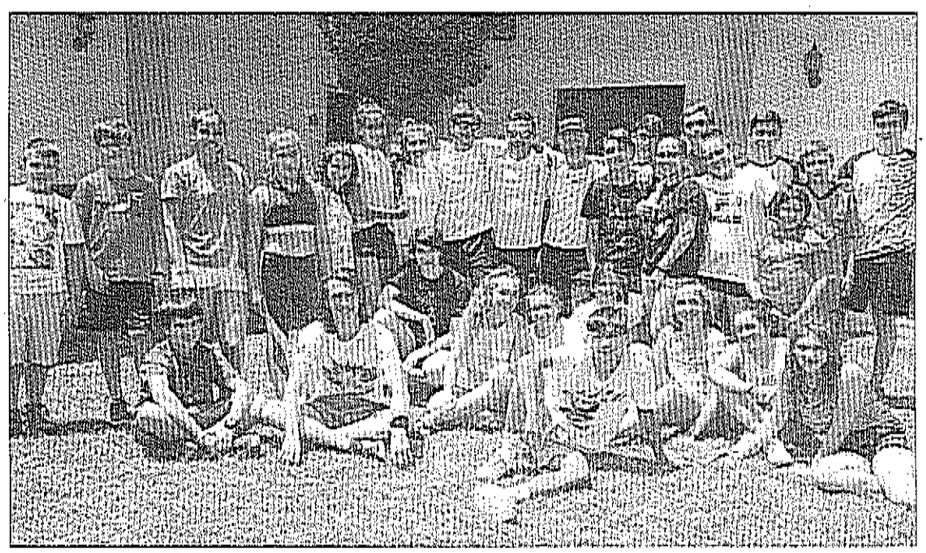

TRABAJO EN EQUIPO. *Integrantes del club de natación durante el aula de naturaleza "El Hornico".*

TRIBUNA

La cuna del **Himno Nacional** tiene raíces históricas **iliturgitanas**



ALBERTO PUIG HIGUERA

TENOR Y DIRECTOR DE LA COMPAÑÍA LÍRICA ANDALUZA

Las posibilidades de ocio cultural y de disfrute del patrimonio histórico-artístico que la ciudad de Andújar ofrece a sus convecinos y visitantes son, afortunadamente, cada vez mayores, diversos, visibles y tienen más repercusión.

Andújar dispone de acusados y llamativos argumentos culturales y patrimoniales propios que la hacen fácilmente reconocible por la sociedad provincial y andaluza, tales como el Cuadro del Greco, el Manuscrito de San de la Cruz, hermosas iglesias, atractivos palacios renacentistas, artistas pasados y actuales de renombre internacional. Todo son tesoros materiales y humanos que se pueden admirar y reconocer.

Aunque también es verdad que se echa en falta, al menos, un "destacado rasgo cultural exclusivo y singular" que sitúe a Andújar en el punto de mira de medios de comunicación y la haga objeto de deseo de ese potente turismo cultural que busca novedosos y jugosos platos culturales que satisfagan inquietudes y curiosidades varias. Y si pretendemos rastrear en nuestra historia y en nuestros dones culturales en pos de esa ignota ecuación propia y personalísima, pretendiendo que en su esencia lata el germen de la proyección externa, pues se puede llegar a afirmar que esta ciudad tiene como cuna al autor —o como poco al primer transcriptor—, del Himno Nacional, y ese hecho y de lo que él se derive, eso ninguna otra



ciudad puede atribuírselo. Manuel de Espinosa de los Monteros, nacido hacia 1730 en Andújar, compuso en 1761, —residiendo ya en Madrid, y siendo oboísta y director de la Real Capilla de Música—, la "Marcha de Granaderos" que, posteriormente, y merced a diversos avatares que no hacen sino fortalecer su atribulada vida de partitura musical, fue rebautizada como "Marcha Real", la misma que quedó como "Himno Nacional". Rubrica la certeza de este origen o íntima vinculación la evidencia científica de que en la fecha citada, 1761, nuestro paisano trasladó manuscritamente a un pentagrama las notas de la "Marcha de Granaderos", cuya melodía se ha mantenido prácticamente inalterada hasta la fecha.

Manuel de Espinosa de los Monteros compuso, en 1761, la "Marcha de Granaderos" que, posteriormente, pasó a denominarse "Marcha Real"

El Himno Nacional de España, amén de ser una melodía que nadie desconoce y que cumple la función de representar protocolariamente, a través de su textura musical, a nuestro país. Con motivos de distintos acontecimientos, eventos o conmemoraciones, es también motivo de recurrentes —a veces apasionados y otras veces curiosos— debates, polémicas, reacciones en redes y tertulias. Incluso anima a blindar diferentes posiciones ideológicas. El hecho de que no tenga letra oficial o que durante décadas haya generado derechos de autor (no a su autor, sino a su arreglista) no hace sino ampliar el catálogo de peculiaridades y curiosidades de esta composición musical de inspiración militar.

Se plantea, por tanto, otra magnífica oportunidad de situar a Andújar, y por ende a Jaén, en un espacio cultural y antropológico virgen que actualmente, y absolutamente, nadie ocupa en el territorio nacional. Y lo podemos ocupar por derecho y con decisión incluso superando el hecho azaroso, y satisfactorio, del nacimiento del autor y transcriptor de la "Marcha de Granaderos" en nuestra tierra. Es pretexto más que suficiente para que el vasto territorio de las composiciones musicales —himnos, marchas o fanfarrias, entre otras—, con clara intencionalidad identificativa de emociones colectivas atemporales, —deportivas, patrias, religiosas o universitarias— encuentren en Andújar y en la provincia de Jaén su referencia nacional e internacional obligada. Pongámonos a ello.

ESTUDIO

Valoración de asistentes en el "Alto Guadalquivir"

Durante los últimos seis meses, el Hospital Alto Guadalquivir realizó cerca de 135.000 actos asistenciales. Este número lo completan 54.019 consultas externas, 2.212 intervenciones quirúrgicas, 2.084 ingresos y 28.554 urgencias. Además, el centro hospitalario destacó de esta valoración —realizada de los dos últimos trimestres—, que nueve de cada diez pacientes que fueron hasta sus consultas externas consiguieron regresar a sus casas en el mismo día, con un tratamiento específico al problema de salud con el que acudieron, gracias a la consulta de acto único.

Así, con ese sistema de atención, los pacientes tardan entre 3 y 4 horas en completar todo el proceso asistencial de consulta. Este mecanismo de atención permite que en ese "corto espacio de tiempo", el paciente sea visto por el especialista, se le realicen las pruebas de diagnósticos y se ofrezca una resolución y tratamiento adecuado, evitando el desplazamiento de los implicados. De las más de cincuenta mil atenciones en consultas externas que realizó el "Alto Guadalquivir" en la última mitad de año, las que más pacientes trataron fueron las especialidades de Traumatología, Oftalmología, Dermatología y Ginecología

Por el área de Urgencias pasaron casi 29.000 pacientes, con una media de 158 personas diarias, de las cuales solo necesitaron ingreso el 5%. También se produjeron 218 partos en estos seis meses, con una media de un 1,2 durante cada día.

Observaciones nocturnas del cielo en busca de satélites y planetas

A oscuras, los visitantes usaron dos telescopios en la Plaza de España

LAURA PLAZA

Las actividades para las noches veraniegas continúan, razón por la que el Ayuntamiento de Andújar organizó, en la Plaza de España, una observación nocturna de los planetas. Para este acto, se colocaron dos telescopios en el centro de la plaza. Uno de ellos, apuntó a la luna y, el otro, al planeta Júpiter y a cuatro de sus satélites. También observaron Saturno. Al encuentro acudió un gran grupo que formaron tanto adultos como niños, todos interesados en descubrir lo que esconde el espacio. Las luces de la plaza donde se realizaron las observaciones se apagaron para el mejor desarrollo de la actividad.

Los encargados de esta iniciativa fueron los miembros del Planetario Sierra Norte. Esta asociación trabajó con el Ayuntamiento de Andújar en otras ocasiones, como fue la exposición de astronomía que realizaron en marzo, tanto para escolares como para la población andujareña en general. Además, Sierra Norte participó con un expositor en la I Feria de la Ciencia. Este grupo también realizó otras actividades científicas en diversos puntos del panorama nacional. Por ejemplo, el mes pasado hicieron otra observación nocturna en San Fernando de Henares, Madrid.

El Planetario Sierra Norte anunció, además, el próximo eclipse lunar, que tendrá lugar este viernes. En la península ibérica, la luna saldrá por el horizonte ya eclipsada, por lo que costará encontrarla. Desde la cuenta que posee el planetario en la red social de Twitter, sus miembros anunciaron las actividades y diferentes asuntos de interés científico, como artículos o noticias relacionadas con descubrimientos o personas relevantes en esta materia.



TELESCOPIO. *Bienvenido Alcántara, director del "Sierra Norte".*

Abierta la licitación para el proyecto de agua potable

Se abastecerá al poblado del Santuario, que no disponía de este recurso

LAURA PLAZA

El poblado del Santuario disfrutará, a partir la próxima romería, de los servicios de depósitos de agua potable. El diputado de Servicios Municipales, Bartolomé Cruz, y el alcalde de Andújar, Francisco Huertas, anunciaron la licitación del proyecto de abastecimiento de agua potable en este punto de Sierra Morena. Ambos mantuvieron una reunión donde también estuvo el gerente de Somajasa, Juan Fernández. Abrieron así la licitación de proyectos para este trabajo. "La recepción de ofertas estará abierta hasta el próximo 8 de agosto, y la apertura de esas ofertas se realizará el 16 de agosto, por lo que en septiembre procederemos a la adjudicación del contrato", explicó el diputado, quien también señaló que las obras comenzarán en el mes de octubre. "Tienen un plazo de ejecución de cinco meses. Por lo que en marzo o abril de 2019 estimamos que finalicen esas obras, por lo tanto, llegaremos muy justos, pero llegaremos antes que la próxima Romería de la Virgen de la Cabeza", anunció Cruz. Él mismo señaló que el presupuesto del proyecto asciende a 838.475,37 euros, de los que el Ayuntamiento financiará el 66,66%. Por su parte, la Junta de Andalucía aportará la mitad, un 33,33%, con una subvención directa al Ayuntamiento. El Consorcio del Rumblar se encargará del tercio restante. Destaca, igualmente, el equipamiento que poseerá una capacidad de 42 metros cúbicos por hora e incluirá un depósito de agua bruta de 1.000 metros cuadrados. Además, contará con filtros a presión con carbono activo,



LAURA PLAZA

PROYECTOS. *Francisco Huertas, Bartolomé Cruz y Juan Fernández, gerente de Somajasa.*

sistemas de captación, un depósito de agua tratada y una cámara de bombeo de 500 metros, entre otras herramientas.

"Antes de iniciar los trabajos de la elaboración del proyecto, hubo que contrastar circunstancias como el hecho de que hubiera agua en calidad y cantidad suficiente", indicó Huertas, quien señaló la implicación de la Diputación en el abastecimiento de agua, que es "absoluta". "Asumen una serie de inversiones iniciales, que no son menos importantes que el momento del proyecto al que nos enfrentamos en la actualidad", expuso el alcalde. También subrayó que la Diputación realizó una inversión de más de 150.000 euros en estos primeros trabajos. "Algunos de ellos fueron poner un póster productivo o analizar la calidad y cantidad de las aguas, es decir, una serie de trabajos previos que han sido fundamentales para después afrontar la elaboración de este proyecto", resumió Huertas. Otro aspecto destacable de los trabajos previos fue colocar un telemando y telecontrol en el poblado del Santuario, para que se controlase cualquier incidencia desde las oficinas de la Sociedad Mixta del Agua "Somajasa". El diputado Cruz explicó que realizaron un cálculo de la necesidad en el pico más alto, es decir, durante la romería, para conocer las necesidades de agua.

Finalmente, el alcalde subrayó: "Es importante que un núcleo como el poblado del Santuario dispusiera de agua apta para el consumo puesto que, además de la romería, esta zona tiene una actividad muy intensa durante muchos meses, fundamentalmente los fines de semana".

JAÉN GASTRONÓMICO

Semifinal del concurso que busca la mejor tapa

El municipio acogerá una de las tres eliminatorias del primer concurso "La Mejor Tapa de Jaén". La final será el día 27 de septiembre en Linares. Sin embargo, las semifinales comenzarán el 6 de septiembre en la Diputación Provincial, pasando a ser la segunda en Andújar, el día 13, y en Torredonjimeno, el 20 del mismo mes. Los encuentros serán siempre a partir de las 20:00 horas. La Diputación colabora desde "Degusta Jaén" en este encuentro promovido por "Jaén Gastronómico". El diputado de Agricultura, Ganadería y Medio Ambiente, Pedro Bruno, señaló en la presentación: "Jaén se va a convertir en el mes de septiembre en la capital mundial de la tapa, con este primer concurso provincial. Uno de nuestros objetivos es promocionar nuestra gastronomía".

La concejal de Promoción Local, Encarna Camacho, acudió a la presentación del acto que tuvo lugar en la Diputación Provincial. Camacho destacó la gran calidad del aceite de oliva virgen extra, como producto estrella de la provincia. "El 13 de septiembre estaremos recibiendo a los mejores chefs de la provincia para que participen de esa semifinal. Creo que es una buena noticia para la ciudad. Pienso que la iniciativa va a tener un éxito asegurado", apuntó la concejal. Camacho también subrayó la alta calidad de la gastronomía local, provincial y autonómica. Y explicó que esta actividad sirve para poner en valor, no solo los productos jiennenses, sino una generación de puestos de trabajos, además de una apuesta por el patrimonio cultural.

Concierto en honor de La Morenita en la filial de la Costa del Sol

Antonio Jesús Pareja interpreta algunos de sus pasodobles

El pianista y compositor andujareño Antonio Jesús Pareja presentó su trabajo "A los pies de Sierra Morena: Rezos hechos pasodobles". La interpretación la realizó durante el II Pregón Juvenil de la Cofradía de la Virgen de la Cabeza de Málaga. Con esta actividad se inician los actos para la salida procesional de la Virgen en el municipio costero durante el próximo mes de septiembre. Al pianista y compositor le acompañó un gran público formado por cofrades de las hermandades y cofradías de Pasión y Gloria de Málaga. Pareja destacó la afluencia de personas al encuentro. En este acto, el compositor andujareño presentó una serie de pasodobles romeros que dedicó a La Morenita. Entre los títulos que interpretó están "Aires de Romería", "Morenita y Pequeñita" o el Himno del VII Centenario de la Madre de Sierra Morena. Pareja también tocó "Mi Rosa de Oro" y "Morenita Malagueña", estas dos composiciones son de él mismo. Además, precisamente son dos obras que se pueden escuchar en la Costa del Sol en distintas ocasiones, acompañando a la imagen de La Morenita por las calles de Málaga.

Asimismo, durante el pregón juvenil, la cofradía Filiar Malagueña entregó e impuso la medalla de hermano de la propia cofradía al pianista. La hermandad también le regaló un cuadro conmemorativo del acto al compositor. Por su parte, Pareja les dio de recuerdo una pieza de cerámica propia del municipio andujareño. Fue un intercambio de regalos y afecto.



CONCIERTO. *Antonio Jesús Pareja durante su actuación.*

Marta Porras brilla en Suecia al ser segunda

La jugadora de Andújar se proclama subcampeona junto con la belga Helena Wyckaert

GILBERTO MORENO

Experiencia gratificante en tierras escandinavas. El pádel desea implantarse como u deporte de masas en el continente europeo y cada vez proliferan los torneos en países que no tienen tradición. Este fue el caso del Vilshärads Padel, una competición celebrada en Suecia y en el que estuvo presente Marta Porras. La jugadora iliturgitana, que participa en el circuito World Padel Tour, acudió a la cita para respaldar la expansión de este deporte. Formó pareja con la belga Helena Wyckaert, la número uno de Bélgica. La experiencia resultó positiva al quedar subcampeonas. Solo cedieron en la final ante la local Antonette Anderson y la española Lucía Sainz, una de las mejores especialistas mundiales al ocupar el número tres junto con Gemma Triay. El partido acabó con el tanteo de 6/3 y 6/1. Porras y su compañera mantuvieron el tipo en el primer set, pero en el segundo se rindieron ante la superioridad de sus rivales. En los cuartos de final y en las semifinales vencieron con rotundidad a Blackberg y Ekdahl por un contundente 6/1 y 6/0. La misma secuencia se produjo en el compromiso de la penúltima ronda, cuando derrotaron por el mismo resultado a Hamlin y Stedt. Andersson y Sainz vencieron a Velica y Soleymani por 6/1 y 6/0 en cuartos, mientras que en el encuentro de semifinales vencieron por un doble 6/3 a Ardvinsson y Svedenhov en un choque con puntos vistosos. Las ganadoras de la competición recibieron un premio en metálico de 4.000 por 800 de las finalistas. Marta Porras se mostró encantada por la experiencia vivida en Suecia. "Es un placer haber colaborado en dar la difusión que se merece nuestro deporte. Queremos seguir la expansión y en Suecia hemos vivido un carrusel de sensaciones positivas, por el apoyo del público y el trato dispensado por la organización", argumenta Marta Porras. La próxima cita de la iliurgitana será en Mijas (Málaga), en un torneo dentro del Word Padel Tour, donde ya sí estará junto a su entrenador, Edu Rubio y su compañera, la cordobesa Alba Izquierdo. El objetivo que se marca es claro: conseguir la clasificación para el cuadro final. En Jaén luchó hasta las últimas rondas por entrar con las especialistas más destacadas del planeta. Marta Porras fue campeona del mundo júnior, tanto por parejas como por equipos.

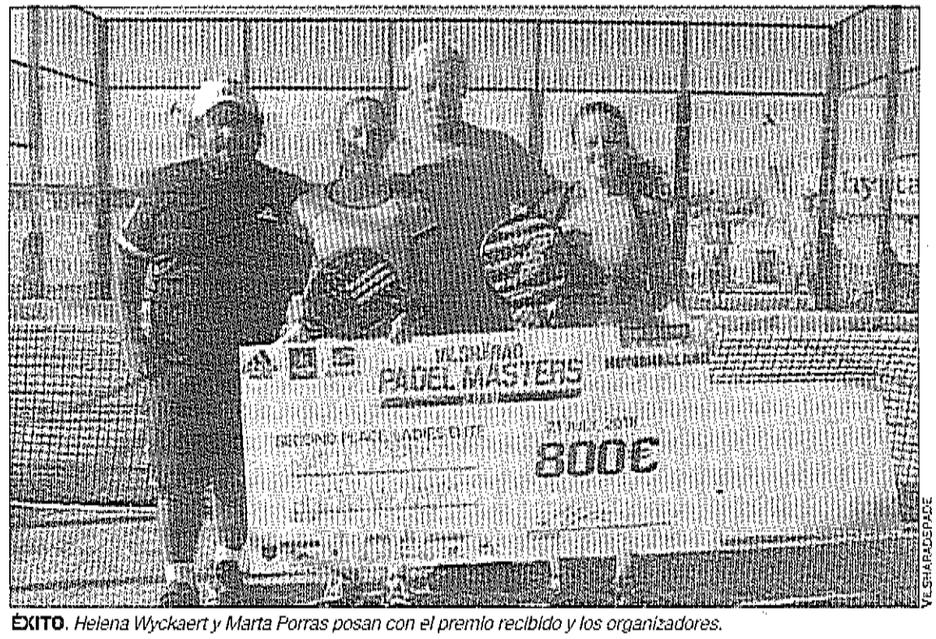

ÉXITO. *Helena Wyckaert y Marta Porras posan con el premio recibido y los organizadores.*

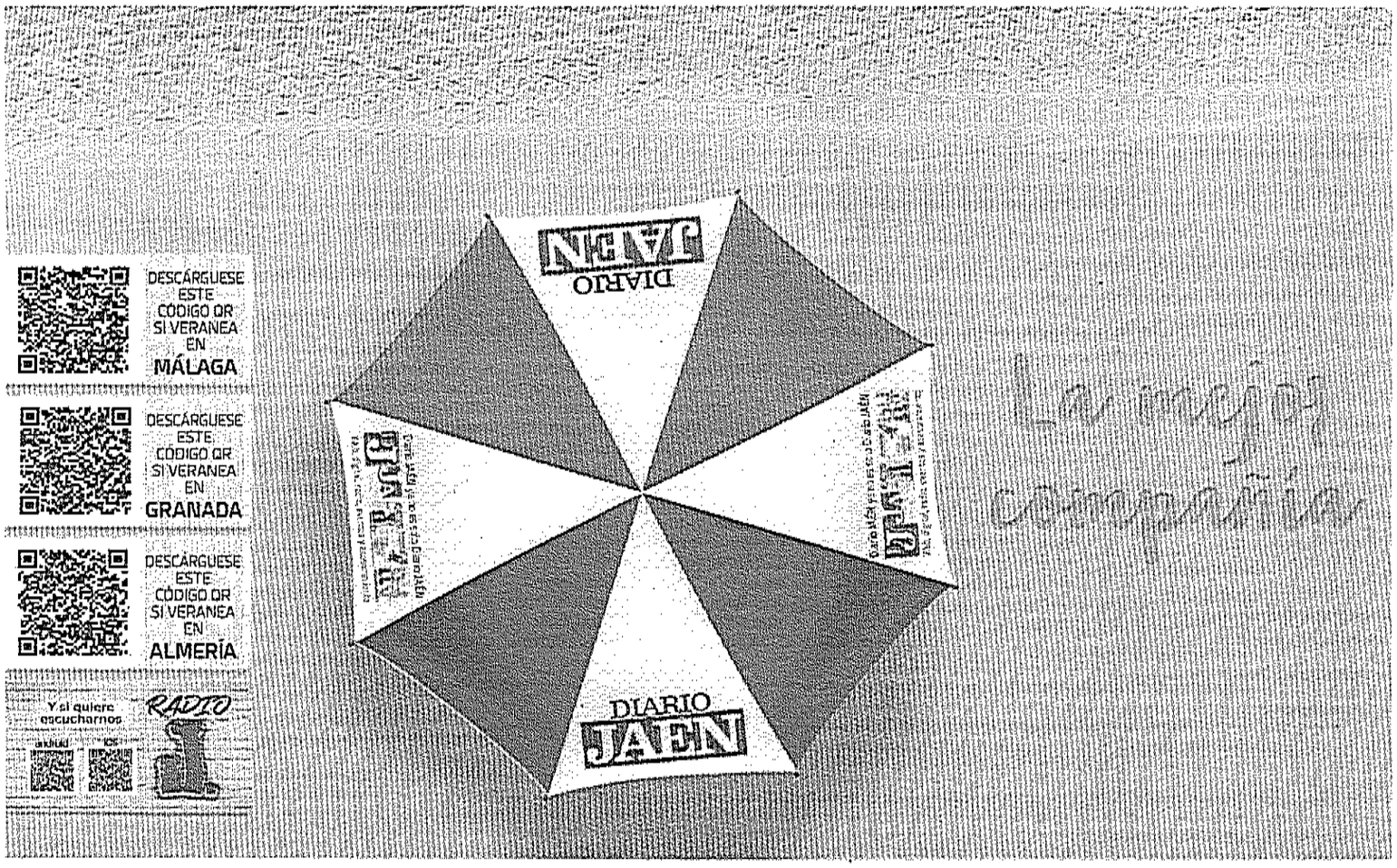

El primer bonobús igualará el precio de todos los trayectos

Nuevos servicios del Consorcio Metropolitano de Transporte de Jaén

LAURA PLAZA

A partir del próximo mes de septiembre, la población andujareña podrá usar una tarjeta de transporte público que ofrecerá nuevos servicios y homogeneizará el precio de los trayectos. El director-gerente del Consorcio de Transporte Metropolitano del área de Jaén, Antonio Cuenca, y el alcalde, Francisco Huertas, firmaron un convenio de colaboración que se encuentra adscrito a la Consejería de Fomento de la Junta de Andalucía.

"El Ayuntamiento de Andújar, al igual que otros, manifestó en su día el interés de incorporarse como miembros de pleno derecho al Consorcio de Jaén", señaló Cuenca. Gracias a este acuerdo se unen al proyecto los municipios jiennenses de Arjona, Arjonilla, Escañuela y Lahiguera. El director del Consorcio en Jaén explicó que los nuevos estatutos "no delimitan los servicios de los consorcios solo a las áreas metropolitanas, sino que hablan de la delimitación que tengan los municipios que lo integren. Es la manera de abrir esa composición de cara al futuro", apuntó.

Desde el Consorcio se realizó un estudio para conocer el funcionamiento, las necesidades y las condiciones de los municipios implicados. Cuenca explicó que la prioridad de este proyecto es "sacar a concesión las líneas de autobús que van de Jaén a Andújar. Bien la que va por Fuerte del Rey y Lahiguera, bien por Escañuela, Arjona y Arjonilla". Cada trayecto lo llevará una compañía distinta.

Cuenca anunció que a partir del mes de septiembre se podrán usar los servicios del Sistema Integrado de billetaje Único de la Red de Consorcio de Transportes Metropolitanos de Andalucía, es decir, una tarjeta del consorcio. Uno de los objetivos de este convenio es el de "homogeneizar el precio de las distintas líneas", según indicó.

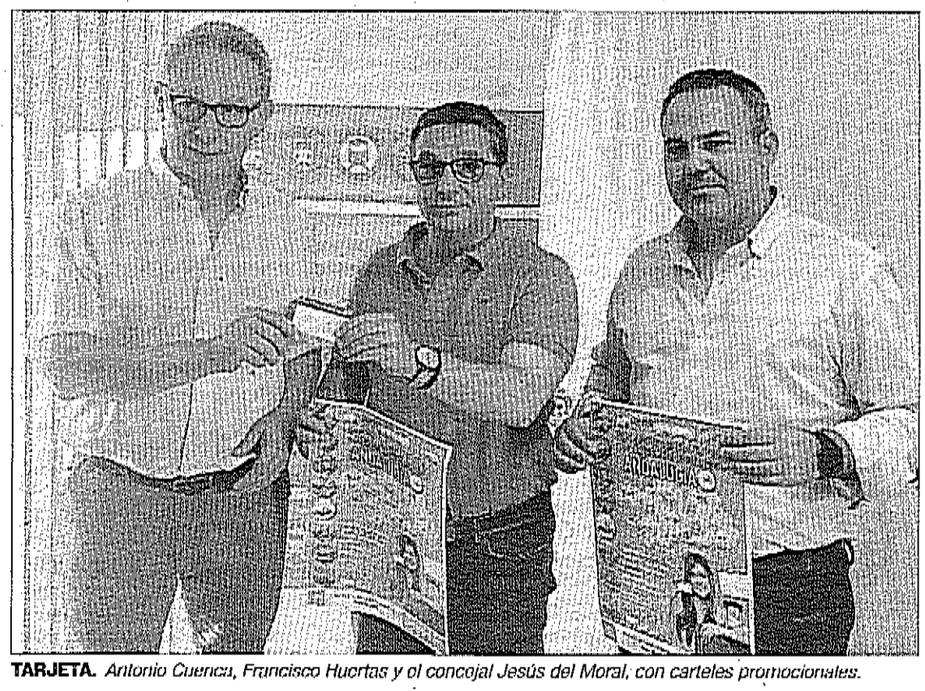

TARJETA. *Antonio Cuenca, Francisco Huertas y el concejal Jesús del Moral, con carteles promocionales.*

Sobre esta nueva tarjeta, el alcalde subrayó que les pareció una herramienta interesante que los vecinos de Andújar pudieran beneficiarse de algo de lo que ya hacían en el área metropolitana. Además, Huertas enumeró algunas de las ventajas de esta herramienta, como el uso de la tarjeta en cualquier área metropolitana donde el Consorcio tiene competencia o los descuentos, que podrían llegar hasta un 36 por ciento en el uso del transporte interurbano.

Francisco Huertas, por su parte, recordó que empezaron el mandato "con una estación de autobuses, que es un elemento fundamental en la promoción del transporte público, que estaba prácticamente abandonada y donde no había servicios de bar y cafetería", mientras que en la actualidad el edificio posee esos servicios y se han realizado mejoras en su accesibilidad. El dirigente habló también de la proximidad de la puesta en marcha del proyecto de mejora de insonorización de la estación, intervención que evitará "generar problemas en el entorno", según declaró Huertas.

El alcalde andujareño señaló, además, que "la cooperación con el Consorcio Metropolitano de Transporte de Jaén" les llevó a "colaborar en la elaboración del plan de movilidad urbana sostenible", conocido como el Plan de Tráfico de la Ciudad. Huertas afirmó que este proyecto pasará al proceso de participación ciudadana en breve.

TEATRO PRINCIPAL

Exposición de las obras de Miguel Fuentes

Las piezas del escultor Miguel Fuentes del Olmo otorgadas al Ayuntamiento serán expuestas en una sala que se adecuará dentro del Teatro Principal, según se decidió en el pleno extraordinario del mes de julio.

El concejal de Cultura, Juan Lucas García, explicó que Fuentes "ha desarrollado una intensa labor creativa tanto en obras de carácter civil como religioso" antes de que la Corporación al completo felicitara al artista por su trabajo e iniciará el expediente para la inclusión de las obras en la Red Andaluza de Museos como "Colección Museística".

La exposición contará con más de medio centenar de obras que pertenecían a su colección personal y que el escultor, afincado en Tomares (Sevilla), ha donado a la ciudad.

El vestíbulo del Teatro Principal atesora, desde el año 2016, unas obras realizadas por 19 artistas jóvenes que le fueron entregadas a Fuentes del Olmo en su etapa como profesor en la Universidad de Sevilla y que el artista cedió al Consistorio.

El artista andujareño es doctor por la Complutense de Madrid desde 1985 y en 1989 recibió la Cátedra de escultura en la Facultad de Bellas Artes de Granada, mismo título que recibió en la de Sevilla en 1992. Desde 1998 es director del grupo de investigación de técnicas escultóricas 1184 de la Consejería de Educación y Ciencia de la Junta de Andalucía y, desde 2010, es catedrático emérito de la Universidad de Sevilla. Otros de sus reconocimientos es la insignia de Alfonso X el Sabio que recibió del Ministerio de Educación y Ciencia.

Nueva línea de ayudas del programa de rehabilitación de viviendas

El plazo de solicitud estará abierto hasta el próximo 9 de agosto

El nuevo programa de rehabilitación de viviendas del Ayuntamiento contará con 120.000 euros de presupuesto y el plazo de solicitud para los interesados estará abierto hasta el 9 de agosto.

Esta nueva convocatoria cuenta como novedad con la posibilidad de pedir la ayuda como persona física, vivienda particular o comunidad de propietarios. Los interesados deberán acreditar sus ingresos y estar empadronados en la vivienda para la que se solicita la subvención como alguno de los requisitos básicos.

Las actuaciones que recoge el programa están dirigidas a materias de accesibilidad, protección contra las humedades, instalaciones básicas para la habitabilidad de la vivienda o el ahorro y la eficiencia energética.

Los interesados podrán presentar la documentación necesaria en la oficina de atención a la ciudadanía o desde el área de Urbanismo y Vivienda del Ayuntamiento.

La concejal de Urbanismo y Vivienda, Encarna Camacho, anunció que, en el caso de las comunidades de vecinos, los edificios deberán tener "una antigüedad superior a los 15 años" y destacó las políticas realizadas por el Gobierno Municipal dentro del plan de viviendas: "Nuestra intención es conseguir que todos los vecinos y vecinas de Andújar tengan una vivienda digna y mejorar la calidad de vida de las familias", apuntó.

Camacho dijo: "Con esta convocatoria son ya tres los años en los que el Consistorio pone a disposición de la ciudadanía estas ayudas".



VIVIENDAS. *Encarna Camacho durante la presentación de las ayudas.*

Cine. Carmen Maura, premio de Honor de la Academia

El 15 de diciembre de 2018 se celebrarán por trigésima primera vez los Premios de Cine Europeo que, por segunda ocasión en su historia, viajan a España. Este año, la galardonada e invitada de honor será, por su extraordinaria trayectoria, Carmen Maura.

tv

HBO. Descartados los cuatro spin-off de "Juego de Tronos"

Cinco fueron las posibles series que tenía sobre la mesa HBO para continuar con el universo de "Juego de Tronos" tras el éxito que ha supuesto tanto en audiencias como en aclamados premios. Sin embargo, solo seguirá adelante una precuela.

Posibilidad de tres años de cárcel para María Jesús Ruiz

El juez entiende que la ex Miss España pudo cometer falso testimonio

FRAN REQUENA

Tras ser expulsada de "Supervivientes", María Jesús Ruiz llegó a España en medio de una gran expectación, y es que la ex Miss tenía —y parece que todavía tiene— muchos asuntos pendientes que resolver. A las supuestas infidelidades por parte de su pareja, Julio Ruz, había que sumarle otras declaraciones de su madre hacia los dos hombres que formaron parte de su vida de los que comentó: "Los dos han hecho sufrir mucho a mi hija".

Sin embargo, la iliturgitana, una de las concursantes que más dio que hablar en "Supervivientes 2018", vuelve a estar en el punto de mira. En esta ocasión, debido a las nuevas entregas en los litigios judiciales que mantiene con el que fuera su pareja, y padre de su hija, José María Gil Silgado. Cabe recordar que la Miss España abandonó temporalmente el reality de supervivientes para acudir a testificar a un juicio en España contra su expareja a causa de una demanda que había interpuesto. La denuncia en concreto alegaba un supuesto delito continuado de coacciones y amenazas.

Ahora bien, pese a que el Juzgado de lo Penal número 4 de Jaén dictó sentencia y condenó al empresario sevillano a nueve meses de cárcel, el juez de instrucción número 3 de la capital entiende ahora que pudo haber falso testimonio por parte de María Jesús Ruiz. Así, un periodista de "La Semana" adelantó que a la Miss le podrían caer hasta tres años de cárcel.

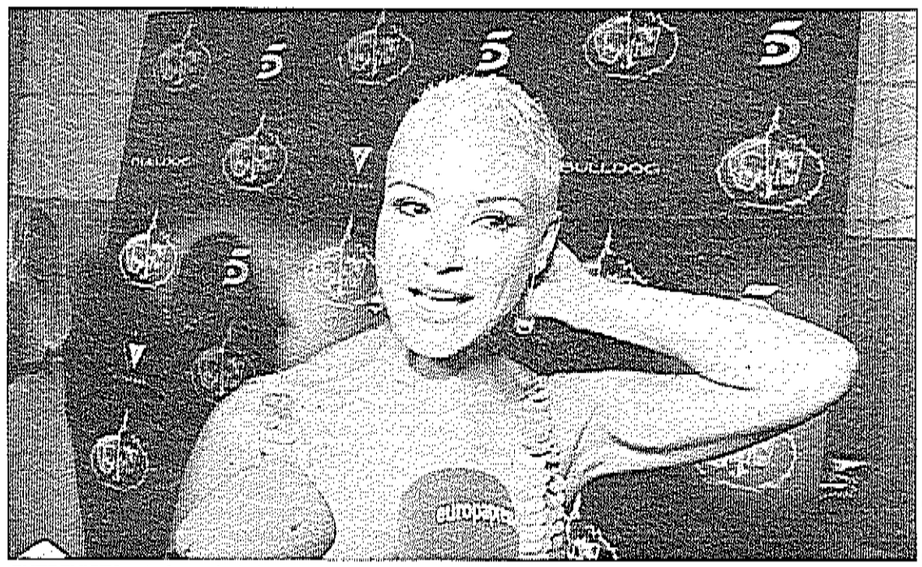

ENTREVISTA. *María Jesús Ruiz atiende a los medios de comunicación tras abandonar el reality.*

EUROPA PRESS

PRISIÓN. Un mes después de dictar sentencia, el abogado de Gil Salgado presentó un recurso de apelación en el que se indica, tal y como informa el medio citado anteriormente, que hubo "una valoración errónea de las pruebas practicadas, dado que la señora Ruiz no dice la verdad y que ha omitido ciertos datos con la finalidad de perjudicar al padre de su hija".

Además, en dicho recurso, se destaca que la modelo de Andújar "omitió consciente y voluntariamente que, desde el mes de noviembre de 2017 hasta el mes de febrero de 2018, reanudó la convivencia marital conmigo, dejando de lado al padre de su hija pequeña y retomando nuestra vida de pareja en común convivencia...". Un hecho que destacan que es primordial puesto que demostraría que la concursante de "Supervivientes" no estaba sometida a "decisiones en contra de su voluntad" y que era un hecho que "ha reconocido cobrando y haciendo exclusivas en los medios de comunicación". De confirmarse esto, María Jesús Ruiz se enfrentaría a una pena de prisión de hasta tres años, además de una multa por daños y perjuicios. Un nuevo giro en una historia que no parece tener fin.

Jenaro Castro, candidato para RTVE

El polémico periodista se presenta para optar a la presidencia

Jenaro Castro, director y presentador de "Informe semanal", es otro de los miembros que confirma la presentación de su candidatura para optar a ser presidente la corporación, tal y como publica "El País". Castro fue presentado por el Partido Popular para formar parte del Consejo de Administración, una candidatura que no contó con los votos necesarios, y que ahora se presenta a través del concurso público. Castro presenta un programa en el que asegura que va a "defender la viabilidad de RTVE" como uno de los factores donde se sustenta la democracia, la información plural e imparcial de la televisión pública. Con ello pone también de manifiesto que busca un consenso político, social y mediático que permita sacar a la RTVE de "la disputa partidista". Tiene muy claro que defenderá la "cohesión territorial y vertebradora de los centros territoriales", algo que en los últimos años no se ha conseguido. El conductor de "Informe Semanal" presentó su candidatura, puesto que cuenta con un currículum con una larga experiencia profesional. Comenzó en el año 1985 en Cadena SER, realizando la labores de producción en "Hora 25" hasta 1987, momento en que pasó a cadena COPE, donde se convirtió en director de los informativos de fin de semana. Dos años más tarde, en 1989, es cuando se produce el salto a TVE, donde creció como periodista.

NOMBRES DE LA PARRILLA



NEOX | 22.00
Bradley Cooper

"Resacón: ¡Ahora en Tailandia!". Alan, Stu y Phil vuelven a despertarse en otra habitación de otro hotel, y para no perder la costumbre en esta ocasión, tampoco recuerdan nada. Esta vez solo saben que están en la capital de Tailandia.



ANTENA 3 | 22.10
Schwarzenegger

"Daño colateral". Después de perder a su familia a causa de la explosión de un coche bomba en el centro de Los Ángeles, el bombero Gordy Brewer ve cómo se paraliza la investegación.



CUATRO | 22.30
Robert De Niro

"Los padres de él". Pam y Greg están planeando su boda después de que él haya conseguido entrar en el círculo de confianza de los padres de ella, solo quedan los futuros suegros.



TVE1 | 00.05
Nicolas Cage

"Ghost Rider: El motorista fantasma". Basada en el famoso personaje de los cómics Marvel. Para poder salvar a su padre moribundo, Johnny Blaze vende su alma a Mephistopheles.

Religiosidad y Terra Sigilata, para el nuevo otoño cultural

El "I Encuentro de Investigadores" contará con los doctores Salvador Rodríguez y María Isabel Fernández

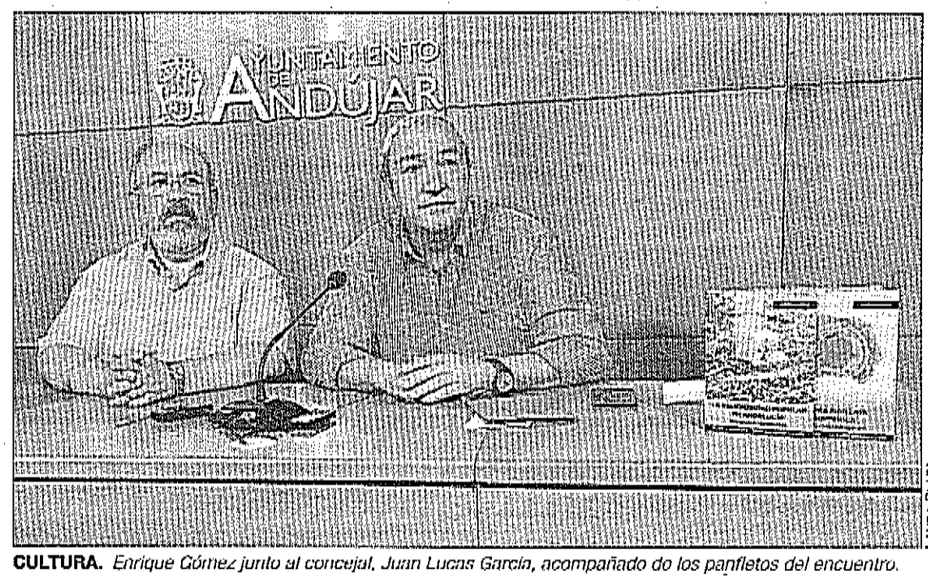

LAURA PLAZA

CULTURA. *Enrique Gómez junto al concejal, Juan Lucas García, acompañado de los panfletos del encuentro.*

LAURA PLAZA

Dentro del próximo programa "Otoño Cultural" se realizará el "I Encuentro de Investigadores". Las primeras exposiciones, que versarán sobre la Terra Sigilata Hispánica, se desarrollarán entre el 19 y 20 de octubre. El segundo acto de este programa, que se celebrará durante los días 23 y 24 de noviembre, tratará sobre la religiosidad popular en Andalucía. El concejal de Cultura, Juan Lucas García, y el coordinador del proyecto, Enrique Gómez, presentaron la actividad. "Desde el área de Cultura aportamos y entendemos que estos encuentros son de gran interés cultural", afirmó el edil. Además, García agradeció la labor del coordinador, Enrique Gómez, que detalló el contenido de los primeros actos de este tipo que se celebrarán en Andújar.

"He de agradecer al Ayuntamiento esa sensibilidad que tienen sobre dos pilares de la cultura de nuestra ciudad", subrayó Gómez. "Andújar debería ser puntera, referente, en estos dos aspectos", apuntó el coordinador. Enrique Gómez explicó el motivo del encuentro: "Continuar con algo que ya se empezó hace unos años en Andújar. Estos coloquios de investigadores que se hicieron sobre literatura, el siglo XV, la historia de Andújar... Que ahora vienen a complementarse con estos dos". El primer simposio, que trata sobre tierra sigilata, lo dirigirá la doctora María Isabel Fernández García, de la Universidad de Granada. Y el encuentro sobre religiosidad popular lo dirige el doctor Salvador Rodríguez Becerra, de la Universidad de Sevilla. "La idea fundamental es que, en estos dos días, se reúna en Andújar un grupo de investigadores sobre estas temáticas de los encuentros y que presenten sus comunicaciones. Y una vez entregados sus trabajos, que tendrán de fecha para ello hasta el 31 de diciembre, se publiquen en un libro por parte del Ayuntamiento", apuntó Enrique Gómez. El coordinador destacó la importancia de que dichos trabajos "queden plasmados en un documento". "Vamos a formar una biblioteca con estos temas tan importantes para la cultura de Andújar", apuntó Gómez.

"La única condición que le pedimos a quien participe es que tiene que presentar su comunicación personalmente para ser publicada", señaló el coordinador, quien también apuntó que esperan tener una respuesta importante. "Sin lugar a dudas, esto se mandará a todas las universidades, a todos los grupos, los propios directores con grupos de investigación, etcétera". Gómez subrayó que la idea es que se continúe en años sucesivos, "porque eso será una buena forma de poner Andújar en referente en estos dos aspectos en los que creo que tenemos que ser singulares. La apuesta por parte el equipo de Gobierno es importante, así como de su concejal de Cultura, para que estos encuentros tengan una continuidad en el tiempo y tengan el éxito que esperamos tener". La inscripción a esta importante cita es gratuita.

La fundación "Don Bosco" ayuda a 50 menores

Una iniciativa forjada en la escuela estival del CEIP "Cristo Rey"

LAURA PLAZA

La concejal de Igualdad y Bienestar Social, Josefa Jurado, visitó la Escuela de Verano que lleva a cabo la Fundación "Don Bosco" en las dependencias del centro educativo "Cristo Rey". La fundación realiza esta actividad estival desde hace cuatro veranos y la dirige desde hace tres. El Ayuntamiento de Andújar firmó un convenio de colaboración con "Don Bosco". La concejal de Igualdad y Bienestar Social señaló: "Se puede llevar a cabo gracias a la financiación de la Junta de Andalucía, a través de los Fondos de Garantía Alimentaria, que solicitan en "Don Bosco". Jurado también destacó la implicación del CEIP "Cristo Rey", que cede sus instalaciones para esta escuela de verano. La edil agradeció uno por uno a todos los participantes de esta actividad estival, ya que permiten que dichas actividades sean posibles. La concejal también subrayó: "La implicación de las administraciones, instituciones y organizaciones sin ánimo de lucro en la búsqueda de soluciones a dificultades que tienen que ver con la garantía alimentaria de los niños durante el verano es algo que se debe valorar".

La responsable de la Fundación en el ámbito provincial, María del Carmen Cruz, señaló: "Es una alegría poder gestionar este tipo de proyectos, porque es una respuesta. En este caso la de cincuenta niños". Los menores que participan son derivados, en coordinación con los servicios sociales comunitarios, según explicó Cruz.

"Aunque la Fundación es la responsable de la ejecución del proyecto. También es cierto que no sería posible sin la financiación, en primer lugar, de la Junta de Andalucía, del Ayuntamiento de Andújar y del equipo del centro educativo", apuntó la responsable. Cruz subrayó que merece la pena que se aúnen esos esfuerzos para "conseguir esta realidad".



LAURA PLAZA

INFANCIA. *Los menores que participan de la escuela de verano de la Fundación "Don Bosco".*

COMISIONES OBRERAS

Respaldo a trabajadores del sector de dependencia

Responsables de Comisiones Obreras de Jaén visitaron el municipio para dar a conocer la implantación de un protocolo de intervención para los casos en los que usuarios del sector de la dependencia sufran enfermedades infectocontagiosas. "Con ello queremos evitar que las empleadas puedan contraer algún tipo de enfermedad o incluso transmitirla a otros usuarios", explicó Miguel Ángel Salazar, secretario de Salud Laboral de CC OO. Desde el sindicato mantuvieron reuniones con la Diputación Provincial de Jaén y con la Junta de Andalucía. Tras los encuentros entre las instituciones y el sindicato, las primeras aseguraron a CC OO que se unirán a las peticiones de las trabajadoras. Los organismos públicos explicaron que no se habían unido con anterioridad "por la ley de protección de datos", aseguró Francisco Cantero, secretario general de CC OO en Jaén.

[**Homenaje** en Valdepeñas de Jaén a Virgina Amate por su dedicación en la dirección de la congregación "Marías del Sagrario"]...[**Andújar** celebra un campamento urbano]...[**Arjona** acoge un taller de pintura sobre tela]...[**Linares.** Fiesta de despedida de Luisa Palacios]...[**Viaje** a Valencia para disputar una gran carrera]

UN TRIBUTO A UNA VIDA DE FE

Afiliadas a "Marías de los Sagrarios" honran a Virginia Amate

JUAN ANTONIO CABRERA

En la parroquia Santiago Apóstol de Valdepeñas de Jaén tuvo lugar un homenaje a Virginia Amate Mesa, una maestra jubilada que, durante veintiocho, desempeñó el cargo de presidenta de la congregación religiosa "Marías de los Sagrarios", con mucha dignidad y sabiendo en cada momento dar, tanto a la iglesia como a las mujeres afiliadas, un mensaje de solidaridad y paz. En su avanzada edad, puso de manifiesto su sentido de la responsabilidad y cedió su cargo a la congregación para que otra persona, con mejores facultades físicas, ocupara su lugar, lo que demostró su gran preocupación por la comunidad.

Las afiliadas quisieron reconocer su trayectoria y, en el altar mayor de la parroquia, tras una celebración religiosa, le hicieron entrega de un cuadro del fundador de la orden San Manuel González y una placa conmemorativa en gratitud a los servicios prestados a dicha congregación.

Virginia Amate, muy emocionada, se dirigió a todas las personas asistentes y, en especial, a las afiliadas a "Marías de los Sagrarios" para agradecer el gesto de reconocimiento a su labor, aunque dijo que siempre trabajó por sus convenciones religiosas.



JUAN ANTONIO CABRERA



ENCUENTRO. *La parroquia de Santiago Apóstol de Valdepeñas de Jaén acoge un homenaje a Virginia Amate, expresidenta de la congregación "Marías de los Sagrarios".*



Una cita con los valores, la diversión y el aprendizaje

La Asociación Eliezer, junto a una iglesia evangélica, realizó su XIV Campamento Urbano, que este año tuvo lugar en el colegio Isidoro Vilaplana de Andújar y contó con la asistencia de 60 menores de entre los 6 a 12 años. Sus integrantes realizaron talleres de inglés, baile, teatro, juegos de animación, cuentacuentos, taller de arcilla, amigo invisible ecológico, deportes, manualidades y, por las tardes, piscina.

El Día de la Bicicleta comenzó con **gran ilusión** en el municipio de Andújar

1995

Francisco Toribio afirma que el máximo esplendor en el deporte fue en los años 90



DIARIO JAÉN

Andújar, sobre dos ruedas

PATRICIA GONZÁLEZ

Andújar era una ciudad totalmente rendida al deporte. Los años noventa experimentaron un completo auge de las actividades deportivas en la ciudad y, la gran mayoría de ellas, provino de la mano de Francisco Toribio, concejal de Deportes del municipio iliturgitano durante los años 1991-1999. Entre todos estos momentos, Diario JAÉN cuenta en su Archivo con la imagen inmortalizada del primer Día de la Bicicleta que se celebró en la ciudad. Fotografía donde Francisco Toribio aparece, de espaldas, cortando la cinta inaugural que daría salida a los cientos de jóvenes y sus familiares que se disponían a participar en este momento histórico. "Aquel era un momento en el que todavía no había cultura de la bicicleta en los pueblos, por lo que decidimos organizar esa fiesta para darle ánimos a la gente a que la usara para ir a trabajar o como medio deportivo y demás", explica Toribio. Hoy día, la bicicleta se ha convertido en uno de los medios de transporte más utilizados y en cada población hay carriles adaptados para su uso. Sin embargo, en los noventa, esto "estaba un poco más apagado". El antiguo concejal confiesa que es un motivo de satisfacción y orgullo el haber podido inaugurar un encuentro como este, "porque fue una cosa que estaba más parada en ese momento y que se haya mantenido en el tiempo el programa es un motivo muy grande de alegría". Recuerda, además, que durante estos años hubo muchos acontecimientos deportivos en Andújar. De hecho, fue el momento en el que se comenzó a organizar la Gala del Deporte, que no solo consistía (como en la actualidad) en una entrega de premios, sino que muchos equipos (incluso de primera) iban a jugar partidos. Campeonatos andaluces, la visita de la Selección Española de Voleibol... "fueron unos años muy deportivos. De hecho, a Andújar se la concedió, durante esa época, la piscina cubierta, que por la población que tenía no le correspondía en aquellos tiempos. Pero se le concedió como premio a la gran cantidad de actividades deportivas que tenía. Antes era la primera", expone Toribio, quien piensa que esos años fueron los de "máximo esplendor" para el deporte iliturgitano.



EL DÍA DE LA BICICLETA, DESDE LA OTRA PERSPECTIVA

Francisco Toribio afirma que la celebración está ahora más institucionalizada y no es tan "llamativa". Sin embargo, antes era una novedad y muchas familias participaron. Aunque comenta que todavía se ve a muchas familias.



RECONOCIMIENTO EN EL CLINIC DE BALONCESTO A LOLO SAINZ

Francisco Toribio fue un enamorado de su cuidad y, como no, del deporte. Gracias a su gestión consiguió que el Campeonato Junior de Baloncesto se celebrase un año en Andújar. En esta imagen, aparece dando un trofeo a Lolo Sáinz.

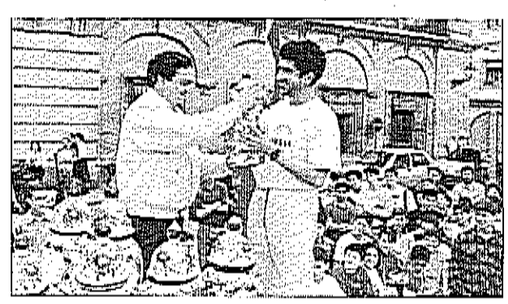

VISTA ATRÁS AL CROSS URBANO, UN MOMENTO ESPECIAL

Los años 90 se celebraron en Andújar una gran cantidad de acontecimientos deportivos. Francisco Toribio destaca, entre ellos, el momento de entrega de un trofeo a Juan José Rosendo en un campeonato de Cross Urbano.

Los socialistas tienden las manos a la sociedad local

El PSOE destaca su gestión y está receptivo a propuestas preelectorales

LAURA PLAZA

La agrupación local socialista presentó dos campañas: una para recordar la gestión del partido desde que está en el Gobierno municipal, y otra para recoger futuras propuestas. La responsable de Comunicación y Redes Sociales, Cabe Tébar, y el secretario de organización, José Antonio Oria, fueron los encargados de presentar los detalles de las propuestas.

"A punto de finalizar el curso político de este tercer año de legislatura socialista, queremos presentar una campaña en la que pretendemos volver a implicar a la ciudadanía de Andújar tal y como lo hicimos hace cuatro años", explicó la responsable de Comunicación. Tébar recordó: "Desde la oposición quiso escuchar las demandas de sus votantes para poder volcarlas en el programa electoral". Cabe Tébar apuntó que durante estos años, el Psoe andujareño consiguió: "Más de un 85 por ciento de cumplimiento el compromiso electoral". Añadió que las iniciativas que recopilaron para el anterior al mandato fueron "fruto de la cercanía, del diálogo, y del contacto permanente que el PSOE de Andújar ha mantenido con su pueblo". Mediante la campaña "Tus propuestas dejan huella", recordarán el antes y el después de las calles de Andújar desde la llegada del PSOE a la alcaldía. En redes sociales, podrán imágenes de los avances realizados por el partido. "Desde luego es la forma más gráfica de evidenciar como estaba Andújar antes de que el equipo de gobierno socialista llegara a alcaldía, y como se está avanzando", explicó Tébar. Además, la responsable señaló otras mejoras de las que no se tienen imágenes, como la próxima Escuela Oficial de Idiomas. Aseveró que la segunda campaña, "Así se hace Andújar" pretende recoger las aportaciones para nuestro próximo compromiso electoral. "Contar de nuevo con la ciudadanía, para volver a diseñar una propuesta electoral que siga haciendo una Andújar que avance. Nuestra única meta es un partido abierto, que escuche a la sociedad, y buscar las herramienta para mejorar nuestro entorno y nuestra convivencia", afirmó Cabe Tébar.



PRECAMPAÑA. *Jose Antonio Oria y Cabe Tébar, en la presentación de la iniciativa del PSOE.*

Por su parte, Oria destacó una prioridad del equipo, como la creación de empleo y su mantenimiento. "Ha descendido en más de mil personas desde que llegamos a la Alcaldía de Andújar hasta la actualidad. Esto no es fruto solo de que en España haya bonanza económica o una recuperación económica más o menos visible. Sino también entendemos que es fruto del trabajo del equipo de Paco Huertas. Y esto es por los planes de empleo de la Junta de Andalucía y los Planes de Empleo propios que han hecho el Ayuntamiento", explicó el secretario de organización. Destacó el programa "Tu primera experiencia laboral", para la población joven. Oria también destacó: "En tres años, desde el ayuntamiento de Andújar se han contratado a más de dos mil personas". El secretario habló de otro aspecto no tangible, pero también importante. "La buena colaboración que estamos teniendo con otras administraciones públicas. Son más de once millones de euros que vienen extraordinarios de otras administraciones públicas", manifestó el responsable socialista.

RAQUEL CLARAMONTE

Presencia iliturgitana en la "55 Europeade"

Alumnos de la escuela de danza Raquel Claramonte participan en la "55 Europeade", en el municipio portugués de Viseu. Este encuentro anual, aúna a colectivos de baile y música populares de todo el territorio europeo. Se reúnen en verano, durante toda una semana, en distintas ciudades. El grupo omenzó su viaje el pasado 25 de julio, y hoy regresan de esta experiencia cultural enriquecedora. Estos encuentros dan a conocer el folklore propio de cada país. Además permiten convivir con personas de distintos puntos, y conocer de esta forma otras realidades europeas, y el respeto a la diversidad. En esta edición de Europeade, participaron un total de 234 grupos, que suman unas 5.217 personas. Durante la semana, los jóvenes artistas llenaron lugares y espacios emblemáticos de Viseu, donde mostraron el arte tradicional de sus lugares de origen.

De la escuela de danza española Raquel Claramonte acudieron dieciocho participantes. El repertorio que llevaron los jóvenes lo compusieron sevillanas flamencas con capote y bata de cola, garrotín con bastón, soleá por bulerías, tientos por tangos y sevillanas con castañuelas. Estos son distintos estilos que los integrantes de la escuela de danza aprendieron durante el tiempo que transcurrieron en ella y que tuvieron oportunidad de compartir con otros jóvenes artistas como ellos. El colectivo andujareño participó en anteriores ediciones de "Europeade", una convocatoria anual que visita diferentes ciudades relevantes del continente.

Primer mirador astronómico en el Parque Natural de Sierra Morena

Espacio con señales interpretativas para la observación del cielo

El primer mirador astronómico de Sierra Morena en el Parque Natural Sierra de Andújar quedó inaugurado recientemente. El punto elegido para observaciones de la Reserva Starlight se ubica en el paraje de Mingorramos. Al acto asistieron, entre otros, el delegado territorial de Medio Ambiente y Ordenación del Territorio, Juan Eugenio Ortega; la presidenta de la Asociación Prodecan y Secretaria de entidad de desarrollo integral del territorio Sierra Morena, Isabel Uceda, y Jesús del Moral, Primer Teniente de Alcalde del Ayuntamiento de Andújar. En este espacio se colocaron señales interpretativas para la práctica de observación astronómica y otras direccionales que indican la ubicación del mirador.

En el año 2014 se certificó la sierra como Reserva y Destino Turístico Starlight" título que entrega la Fundación Starlight, dependiente del Instituto de Astrofísica de Canarias, y que viene avalada por la Unesco y por la Organización Mundial del Turismo. Este certificado pretende fomentar actividades de conservación activa del cielo nocturno, con la puesta en valor del espacio como recurso turístico sostenible de calidad. La iniciativa se enmarca dentro de un proyecto astroturístico y de concienciación medioambiental Protegiendo el Cielo. Este programa está cofinanciado por la a Consejería de Medio Ambiente y Ordenación del Territorio de la Junta de Andalucía. En total, este proyecto contó con una inversión de 8.523 euros para su ejecución.

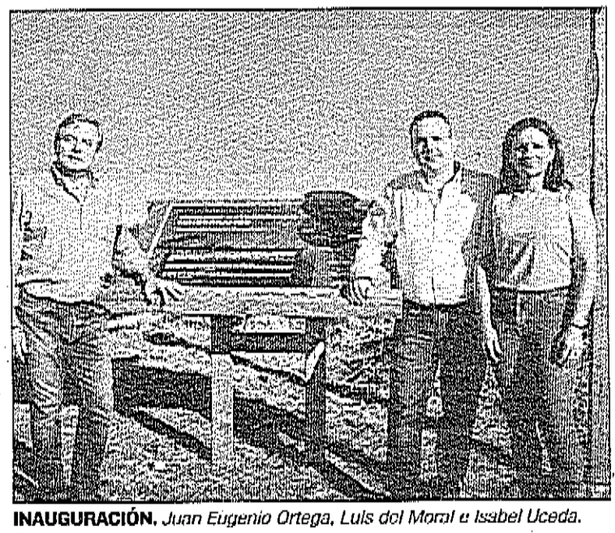

INAUGURACIÓN. *Juan Eugenio Ortega, Luis del Moral e Isabel Uceda.*



AL AGUA. *La piscina municipal de Marmolejo celebra una jornada de puertas abiertas como muestra bienvenida para los niños saharauis y las familias del programa "Vacaciones en paz".*

Jaén cumple más de dos décadas de compromiso con los saharauis

El rejuvenecimiento de las familias de acogida avala la continuidad del proyecto

FRAN MIRANDA

Linares, Marmolejo, Andújar, Villargordo, Alcalá la Real o Mures. Cualquier rincón de la provincia de Jaén es bueno para que los más de 100 niños que vienen de los campamentos de refugiados del Sáhara disfruten del verano en Jaén. La iniciativa se enmarca en el proyecto "Vacaciones en paz", que lleva en marcha desde 1995. Es decir, se cumplen más de 20 años desde que los niños vienen a pasar el verano a la provincia, un oasis particular en el que, entre otras cosas, consiguen dejar atrás las temperaturas extremas a las que hacen frente en el Sáhara, que, tal y como indica el presidente de la asociación Amigos del Sáhara Libre, Francisco Gutiérrez, llegan a rozar, en ocasiones, los 60 grados.

"Vacaciones en paz" es un programa de acogida que está en marcha desde 1995

Los niños tienen edades que se comprenden entre los 8 y los 12 años. Sin embargo, hay casos en los que, al tener alguna discapacidad, vienen siendo más jóvenes. Eso sí, con la autorización expresa de sus padres. Asimismo, se quedarán hasta primeros de septiembre, fecha en la que regresan, de nuevo, a los campos de refugiados. "Se crea una relación estrecha entre los menores y las familias, ya que estas mantienen el contacto a lo largo de todo el año y, como norma general, suelen acoger al mismo niño el verano siguiente", señala Gutiérrez, a la vez que pone de manifiesto la situación en la que viven estos niños, pues todos nacieron siendo refugiados. "No conocen otra cosa que no sea vivir en estos campamentos", lamenta.

Además, en muchas zonas del Sáhara no hay agua corriente y, aunque todos los saharauis están escolarizados, las condiciones en las que se encuentran los centros de enseñanza no son, "ni de lejos", las más adecuadas para este fin.

Por lo tanto, es de valorar la labor que desarrollan desde las dos asociaciones que trabajan por el pueblo saharaui en Jaén, ya que, durante todo el año, se esfuerzan por conseguir que la calidad de vida tanto de los niños como de todas las personas en general sea cada vez mejor. A este respecto, se encargan de algunos arreglos en los colegios, e incluso envían material escolar para los menores.

Como balance general, son más de 40.000 niños los que viven en el Sáhara, y unos 30.000 los que consiguen salir de allí durante el periodo estival. En este sentido, es importante que las familias que acogen a los menores conozcan la realidad sociopolítica del Sáhara, algo importante para Gutiérrez.

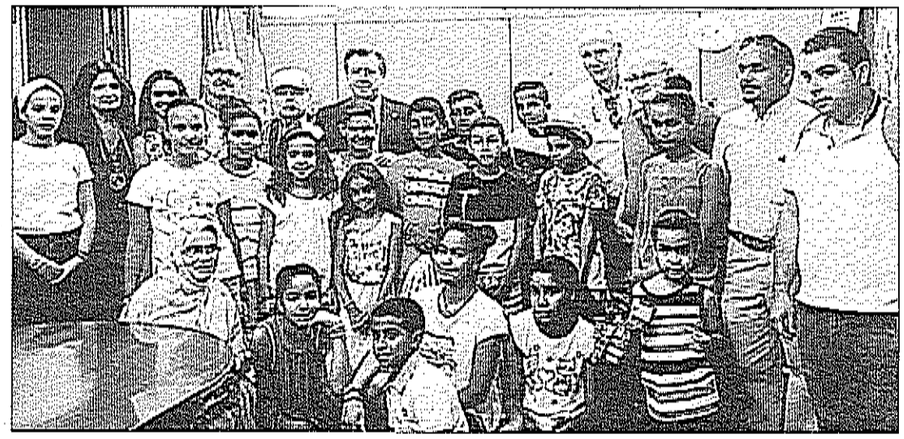

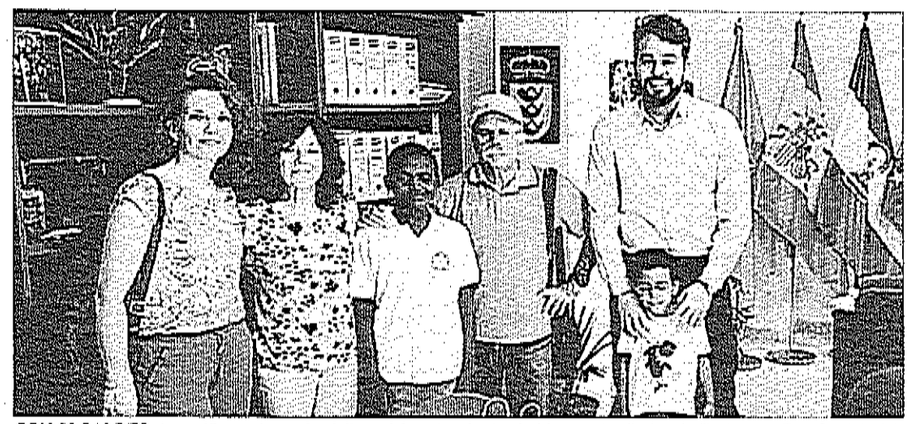

CON ALCALDES. *Los niños saharauis visitan el Ayuntamiento de Linares (arriba) y de Bedmar y Garcíez (abajo).*

TESTIMONIOS

"Mantengo relación con todos los que acojo"

CARMEN LÓPEZ Y FATIMETU
Linares



A Carmen López lo de la acogida le viene de familia, pues su madre lleva desde 2001 recibiendo a saharauis cada verano. Asimismo, recuerda cómo desde los 11 años consideraba que tenía un "hermano" nuevo para jugar con él. "De hecho, tengo contacto con todos ellos, pero sobre todo con el primero que vino, que siempre te marca más", dice López, a la vez que recuerda que tenía 5 años la primera vez que visitó Linares. "Ahora tiene 23, e incluso mi hermano real lo invitó a su boda", cuenta desde la nostalgia. Ahora ella recupera el legado de su madre y confiesa que siente "gran tristeza" cada vez que le toca despedir al niño que acoge durante el verano. En esta ocasión tiene a su cargo a Fatimetu, una niña del Sáhara que, con este, lleva dos años siendo su "hija de acogida" en el verano. "Tengo expectativas de seguir participando, aunque, si no pudiera por motivos económicos, continuaré con mi ayuda a la asociación en lo todo que pueda", señala López. A este respecto, sobre la edad tope para que visiten la provincia, comenta que, en el caso de un niño que acogió su madre, tuvo que trasladarse a Argelia para continuar con sus estudios en un internado.

"Los niños no vienen a pasar unas vacaciones"

MENCHU FUENTES Y SAADA
Jaén



Menchu Fuentes vive en la capital y es intérprete de lengua de signos. Lleva dos veranos acogiendo a la pequeña Saada, una niña sordomuda que vive en un campamento de refugiados saharaui. "Conocí el proyecto por un compañero que también es intérprete de lengua de signos. Él buscaba y diagnosticaba a niños con discapacidad en el Sáhara. Entonces, encontró a Saada y quería traerla, pero necesitaban a alguien que fuera profesional para enseñarle lengua de signos, por lo que me ofrecí para ello", asegura Fuentes, a la vez que pone de manifiesto que Saada está por debajo de la edad que tienen los menores que conforman "Vacaciones en Paz", algo que se permite cuando el niño tiene algún tipo de discapacidad y siempre que sus padres estén de acuerdo. En este sentido, señala que las familias de acogida son más reticentes cuando los niños tienen discapacidad, por lo que a las asociaciones les cuesta más que estos reciban un hogar en el verano. Además, Fuentes subraya que no vienen a Jaén a pasar unas vacaciones, sino que tienen algunas carencias. "Por ejemplo, Saada tiene un 'bichito' en el estómago que le curamos con un jarabe", afirma.

"Es una de las mejores experiencias de mi vida"

ROCÍO ILLANA Y GALA
Linares

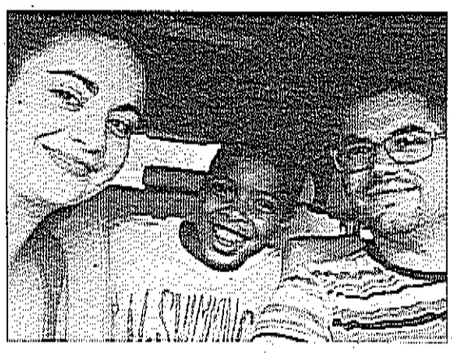

Rocío Illana nunca se planteó acoger a un niño del Sáhara. Sin embargo, es algo que su pareja pensaba hacer desde hace algún tiempo, por lo que buscaron en internet y encontraron la manera de hacerlo. "A partir de ahí fue todo un movimiento de papeles, pero gracias a las asociaciones lo hemos conseguido. Te lo ponen todo muy fácil", asegura Illana, que define a Gala, el niño de 10 años que tiene en acogida, como "todo un regalo de Dios". "Mi pareja y yo somos muy jóvenes y no tenemos hijos, pero la verdad es que esto que hemos hecho es genial", afirma Illana, acerca de lo que se ha convertido en "la mejor experiencia de su vida". Asimismo, ella y su pareja están involucrados en todas las actividades que desarrollan desde las asociaciones, aunque también hacen viajes a la playa y a las sierras de Jaén por su cuenta. "El otro día lo llevamos a la boda de nuestros mejores amigos y él iba con su traje creyéndose el patrón de todo", comenta Illana, que espera poder repetir el año que viene con Gala, ya que lo que vive gracias al programa "Vacaciones en paz" es "fabuloso". En esta línea, es una experiencia que, a buen seguro, no olvidarán en la vida.

"Algunos es la primera vez que ven el mar"

ISABEL MESA, SALEM, MAMMA Y SHAIMA
Jaén



La familia Rascón Mesa es veterana en esto de acoger niños saharauis. Desde 1995, año en el que tuvieron su primera experiencia, suman un total de 14 niños acogidos. Este verano, a falta de uno, tienen a tres en su casa y están muy contentos por ello. Salem, Mamma y Shaima pasan el verano en la capital, donde realizan muchas actividades. En este sentido, las asociaciones organizan iniciativas para que los todos los niños saharauis participen y se junten a lo largo del periodo estival. Entre ellas, la pequeña de la familia, Marina Rascón, relata: "Hacemos viajes a la playa, a la piscina y comidas". "Por nuestra cuenta tenemos una parcela en Los Villares, por lo que vamos mucho a pasar allí los días en la piscina", afirma Rascón, que también disfruta mucho, junto a sus hermanos de acogida, de viajes al río y al parque. En esta línea, también hacen quedadas con otras familias jiennenses que tienen a niños saharauis en acogida para estrechar lazos. "Para algunos es la primera vez que ven el mar, por lo que se sorprenden mucho", cuenta. De este modo, se trata de una familia que lleva 23 años ofreciéndoles un verano la mar de diferente a los niños saharauis.

"Muchas personas participan en el programa porque lo ven en las redes sociales, pero hacemos una labor de concienciación para que sepan la realidad que viven tanto los niños como los mayores", dice el presidente de Amigos del Sáhara Libre, a la vez que hace hincapié en que los saharauis "fueron expulsados en 1975 de su territorio". "Ahora mismo están en un alto el fuego en la guerra con Marruecos", incide, acerca de una tesitura que relegó a todo el pueblo saharaui a "malvivir" en campos de refugiados "desde hace más de 42 años". Esto es lo que se trata de dar a conocer a las familias de acogida desde ambas asociaciones, ya que lo creen más que "necesario" para concienciar a la población sobre el problema político que viven los saharauis.

INCLUSIÓN SOCIAL. Cada año son más los niños con cualquier tipo de discapacidad los que están incluidos en "Vacaciones en paz". Así lo transmite el coordinador del proyecto "Sáhara Sensible", que pone de relieve la dificultad extra que tienen estos menores para encontrar una familia que quiera acogerlos. "No es que los rechacen por ser discapacitados, sino que se trata de una cuestión que tiene que ver con el miedo que provoca el desconocimiento", asegura García, al tiempo que pone en valor el aumento de niños con discapacidad que participan en el programa. "El año pasado fueron cinco, de los que tres se fueron a un centro. Sin embargo, en esta ocasión son nueve y todos están con familias de acogida", dice el responsable, que se alegra por el "rejuvenecimiento" que está experimentando el modelo de familia que decide acoger a los menores durante el verano. "Cada vez vemos que hay gente más joven. Parece que se cumple una etapa y ahora comienza otra. Hay savia nueva entre las familias de acogida", señala con "orgullo", sobre un hecho que es muestra de futuro para una iniciativa que cumple más de 20 años en Jaén.

Asimismo, la inclusión toma cada vez más relevancia dentro de "Vacaciones en paz", y el número de niños con discapacidad que acuden a la provincia de Jaén crece paulatinamente con los años.

Las familias jiennenses se comprometen con los niños del Sáhara y les dan la facilidad de vivir un verano diferente, lejos de la cruda situación que atraviesan en su país de origen. Asimismo, desde las asociaciones organizan actividades, aunque, de manera particular, las familias también hacen viajes a la piscina o a la playa, donde los niños disfrutan del verano. Los ayuntamientos de algunos municipios reciben a los visitantes con regalos, por lo que los saharauis pasan unos meses completos en la provincia de Jaén.

No obstante, algunos menores vienen con carencias en cuanto a higiene y sanidad, por lo que, en muchos casos, se les debe realizar un chequeo médico para comprobar que todo esté en orden. Aún así, estos meses discurren de forma tranquila para unos niños que cambian el Sáhara por Jaén.

El Joven Flamenco abre el acto del Galardón El Gallina

El concejal de Cultura anuncia las bases de la tercera edición del concurso

LAURA PLAZA

El concejal de Cultura, Juan Lucas García, anunció las bases del III Concurso Nacional Jóvenes Flamencos "Ciudad de Andújar 2018". García recordó que podrán participar "todas las personas nacidas después del 1 de septiembre de 1987". La actividad está organizada por el Área de Cultura del Ayuntamiento, junto con la Peña Flamenca "Los Romeros" y la Diputación Provincial de Jaén. También participa el Instituto Andaluz del Flamenco. Las inscripciones para el concurso se deben mandar a la peña flamenca. "Está continuamente en colaboración el Ayuntamiento de Andújar para la organización de estas actividades relacionadas con el flamenco", recordó Juan Lucas García. También desde el correo facilitado en las bases de dicho encuentro. Las solicitudes deben llevar los nombres y apellidos de los participantes, el nombre artístico en el caso de tenerlo, una dirección y un teléfono de contacto. También los datos personales del guitarrista que le acompañe, en el caso de que lleve uno propio. Tendrán a su disposición un guitarrista oficial de la organización. El solicitante deberá entregar una fotocopia del DNI, y un currículo. Quienes se presenten por primera vez, además, tendrán que mandar una grabación, en CD, DVD o mediante enlace, de una interpretación propia.

Se admitirán inscripciones hasta las 15:00 horas del próximo 15 de septiembre y serán válidas las que se manden por correo con dicho plazo. Todos los concursantes interpretarán tres cantes, siendo obligatorio que uno de ellos sea caña, alborea o rondeña, en honor al cantaor local Rafael Romero "El Gallina". Las otras dos canciones que interpreten serán de libre elección. Ninguno de los concursantes finalistas podrá repetir los palos interpretados en la fase de selección. Se otorgarán tres categorías de premios. Un primer puesto, de 1.800 euros. Este se dividirá en 1.200 euros en la final, y 600 tras su actuación en la gala de entrega del Galardón Rafael romero "El Gallina". El ganador del cuncurso abre dicho galardón. Junto con un diploma acreditativo y un trofeo. Una segunda posición, con 1.000 euros junto al diploma y el trofeo. Y el tercer puesto, que aparte de los reconocimientos, tendrá 800 euros. El concurso está dividido en tres fases. Una primera de selección, que se realizará a puerta cerrada, donde el jurado decidirá quien pasa. Una segunda fase de clasificación, donde los concursantes seleccionados realizarán una prueba para la final, ante público y jurado. Esta clasificación se desarrollará en la Peña Flamenca, entre los meses de septiembre y noviembre.

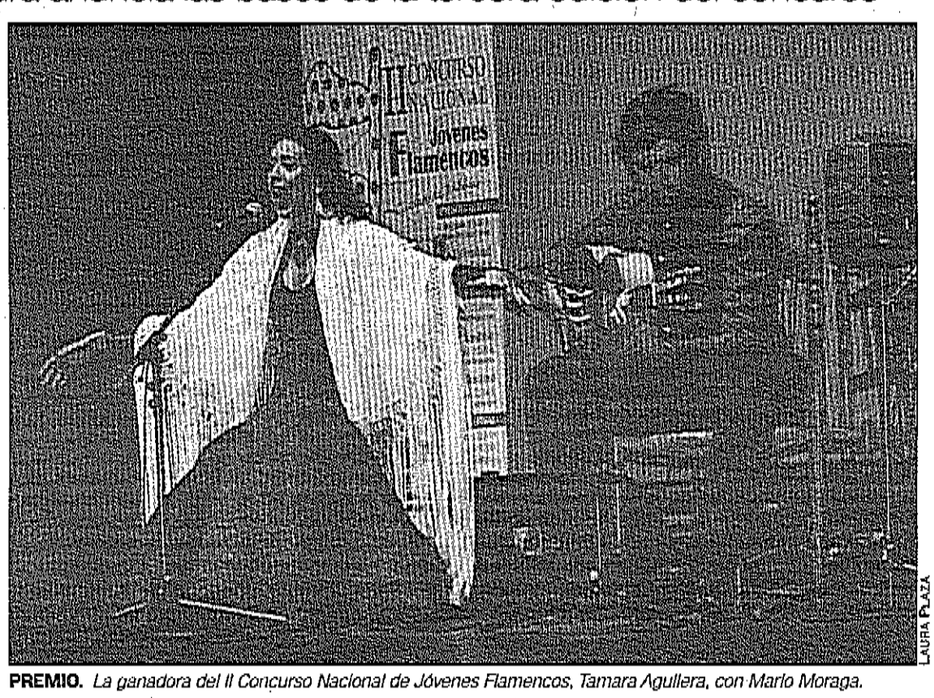

LAURA PLAZA

PREMIO. *La ganadora del II Concurso Nacional de Jóvenes Flamencos, Tamara Agullera, con Marlo Moraga.*

MALTRATO ANIMAL

Una tortuga, víctima de la "diversión" de dos jóvenes

Durante el fin de semana hubo una agitación en la red que generó una gran crítica entre la población. Dos jóvenes compartieron en la red social de Instagram un vídeo donde se veía como daban de beber una cerveza a una tortuga. Para ello, se ayudaban de un palo. En el vídeo, no se ven las caras de los implicados en este hecho, pero sí se escuchan sus voces. La asociación Medio Ambiental del municipio, Ameco, realizó una denuncia, de forma online a la Guardia Civil sobre este hecho. A ellos se unió la formación animalista de Pacma. El Servicio de Protección de la Naturaleza (Seprona) de la Guardia Civil está investigando lo ocurrido para dar con los jóvenes que realizaron dicho vídeo. El presidente de Ameco, Emilio Rodríguez, explicó que distintas personas, ajenas a la asociación, les dieron el aviso de lo ocurrido. Integrantes de la asociación realizaron una reunión técnica, donde recopilaron los datos que usaron para poner en marcha la denuncia. El presidente de Ameco animó a la ciudadanía que denuncie ese tipo de actos y que no tengan miedo. "Tú denuncias, y tienes que dar tus datos personales, pero la Guardia Civil nunca los desvela y automáticamente ellos realizan el procedimiento, sin llamar a esa persona. Quien va como denunciante es la Guardia Civil, no la persona que ha denunciado", explicó Rodríguez sobre dicho procedimiento.

"Maestro Amador" da la última nota

Termina el programa cultural de "Música en los parques"

La plaza de España reunió el segundo y último concierto del programa "Música en los Parques". La agrupación musical "Maestro Amador" fue la encargada de dar los conciertos de esta actividad que realizan con el Ayuntamiento desde el área de Cultura. El primer encuentro tuvo lugar en el templete del parque San Eufrasio.

Pedro Ignacio Cámaras, presidente de la agrupación, señaló que la apuesta que el Ayuntamiento hace por estos músicos y que nosotros difundamos la música en nuestra ciudad, es muy importante". El director de la banda, Ernesto Gómez, explicó que para los conciertos han buscado un repertorio ameno. Un programa que sea gustoso al público del pueblo de Andújar. La actuación se dividió en dos actos; la primera parte del concierto está dedicado al paso doble. Algo que siempre suele gustar. Y la segunda está dedicada a las marchas ordinarias, militares o de desfile. Donde interpretaron piezas como el abanico o los cadetes. Para finalizar las actuaciones, degustaron al público con el Canto a Andújar. A lo largo del año, la agrupación musical realiza seis conciertos en colaboración con el Ayuntamiento. El primero del año se realiza en Semana Santa. Le siguen los dos encuentros del programa que anunciaron. En el mes de octubre realizan un certamen de bandas, en noviembre el concierto en honor de Santa Cecilia y por último, en diciembre, el concierto de Navidad.

El concejal de Cultura, Juan Lucas García, agradeció la "colaboración de 'Maestro Amador'". El concejal destacó que la banda de música se encuentra "siempre a disposición" del Ayuntamiento para participar en estos tipo de eventos culturales.

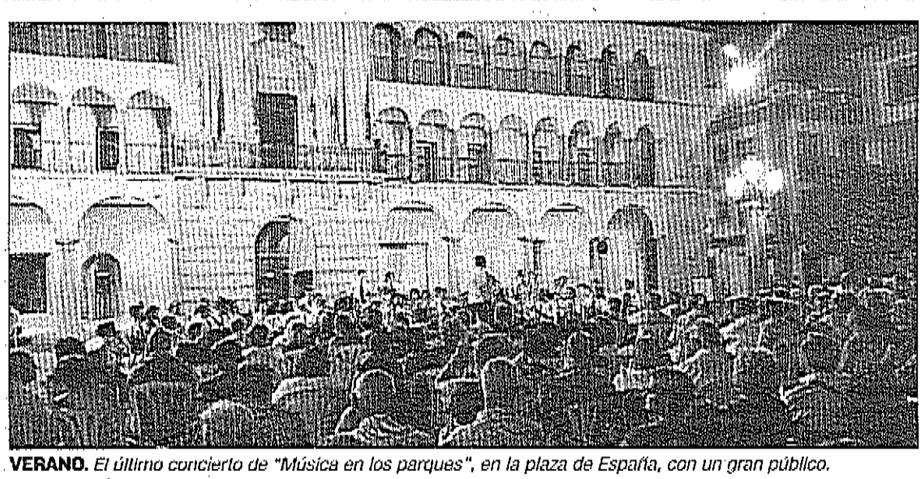

VERANO. *El último concierto de "Música en los parques", en la plaza de España, con un gran público.*

Las calles volverán a llenarse de ilusión y espectáculo circense

La segunda edición del Circo Contemporáneo estará formado por ocho espectáculos distintos en tres días

LAURA PLAZA

Del 4 al 6 de septiembre se volverá a disfrutar del Festival Circo Contemporáneo Ciudad de Andújar. La segunda edición del encuentro se realizará en los días previos a la Feria de San Eufrasio. Esta actividad la realiza el Ayuntamiento en colaboración con la Diputación Provincial de Jaén, dentro de su programa Noches de Palacio. El concejal de Cultura, Juan Lucas García, agradeció a la institución provincial que contara con el municipio andujareño para el desarrollo de estas actividades. "Desde nuestro equipo de Gobierno apostamos por llevar a nuestra ciudad actividades y espectáculos como este festival", apuntó el concejal. Además, García subrayó: "Es una cita cultural de gran interés para nuestra ciudad"

> **"El circo es uno de los pocos sectores que ha crecido en la época de crisis"**

Por su parte, el director del Festival del Circo, Gonzalo Andino, quiso agradecer la continuidad de las actividades de Circo Contemporáneo. "Estamos en un momento en el que el circo contemporáneo está pasando su mejor época desde que existe y lleva entre 25 y 30 años en España", expuso el director. Andino destacó sobre el sector circense que, con la crisis, casi todo se vino abajo, y añadió: "Conseguimos ser de los pocos sectores artísticos que crece. Y eso dice bastante del ímpetu con el que viene el circo contemporáneo". El director explicó que con la celebración del festival Andújar se convierte "en una de las capitales del circo de Andalucía". Además, expuso: "Creo que, artísticamente, es uno de los festivales más interesantes de Andalucía. No son espectáculos raros. Son entretenidos, para todos los públicos. Pero no son pura animación". Andino explicó que, para el desarrollo de esta segunda edición del festival, buscaron "la diversidad".

En cuanto a la programación de la actividad, el primer día de festival comenzará, a las 20:00 horas, en la Plaza de la Constitución con la representación de Wilbur, "Piensa en Wilbur". El director explicó que será una actuación "interactiva y de humor". Luego, Cía IO, realizará "Contiguo", a las 21:00 horas, en la Plaza de España. Y a las 22:00 horas comenzará "Ludo Circus Show", de Ludo Circus en el Palacio de los Niños de Don Gome.

El próximo 5 de septiembre se representará "Oyún", de El Fedito, en Plaza de España, a partir de las 20:00 horas. Será la Plaza de la Constitución donde se podrá ver "Equilibrium", de María Cavagnero, a partir las 21:00 horas. Andino describió de este espectáculo como "poesía muy cercana a la danza". Para terminar este segundo día, a las 21:45 horas, los espectadores verán "Punto y Coma", de El Cruce, en el Palacio de los Niños de Don Gome. Esta segunda edición llegará a su fin con dos representaciones. La primera, a las 20:30 horas en la Plaza de España, "3en1" de Alas Circo. Y a las 21:00 horas, en Don Gome, "Potted" de La Trócola.

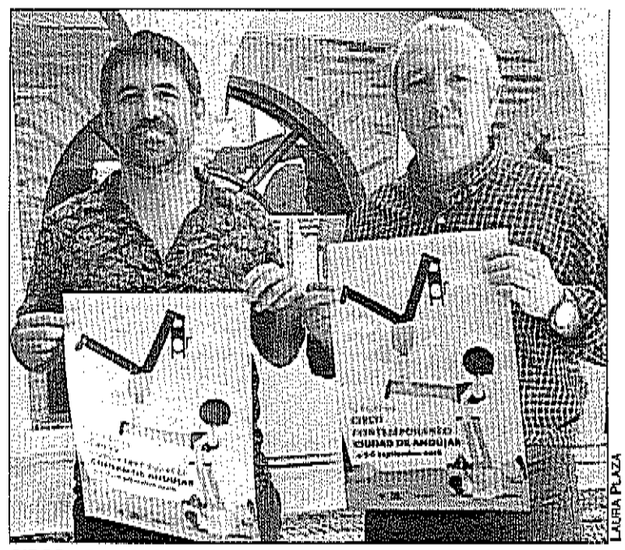

LAURA PLAZA

CIRCO. *Gonzalo Andino junto al concejal Juan Lucas García.*

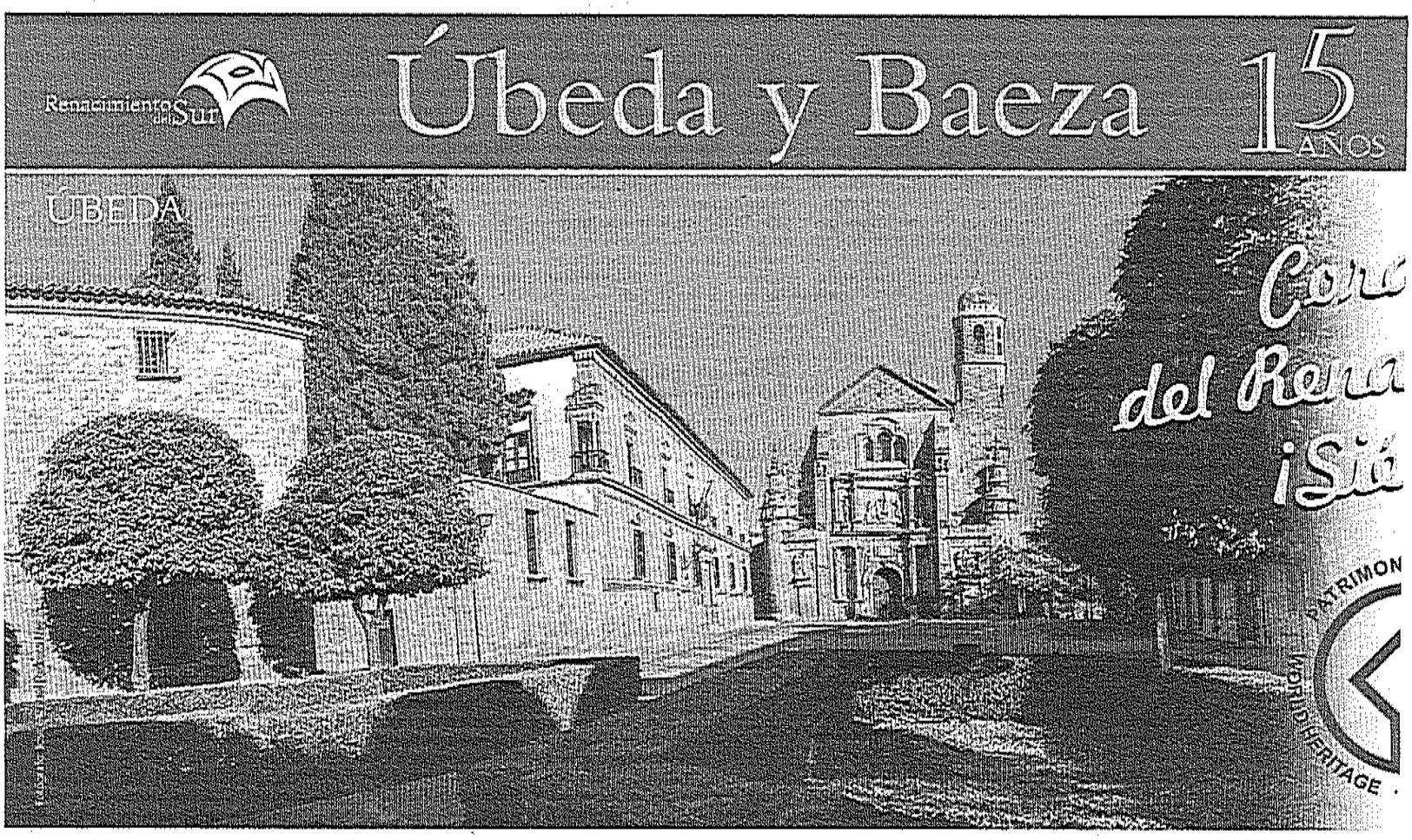

Un nuevo fuego en el histórico Cerro del Alcázar de Baeza

El incendio solo causa daños de poca importancia, al quemarse rastrojos

JOSÉ RODRÍGUEZ CÁMARA

La Brigada de Primera Intervención del Ayuntamiento de Baeza sofocó, rápidamente, el fuego que se declaró ayer en el Cerro del Alcázar. Se trata de una zona de alto valor arqueológico, por ser la primera que se pobló en la histórica ciudad Patrimonio de la Humanidad. No obstante, tal y como informa la Policía Local, las llamas se extendieron por una zona de matorral, que es la vegetación que cubre este paraje, sin que causara daños que merezcan tal nombre. Eso sí, se trata del segundo incendio de este tipo, en apenas una semana, en esta parte del casco urbano. Se trata de una zona muy transitada, tanto por los que deciden caminar o correr por el Paseo de las Murallas, como los que se reúnen en torno a la estatua dedicada al poeta Antonio Machado, en este último caso, sobre todo, grupos de jóvenes.

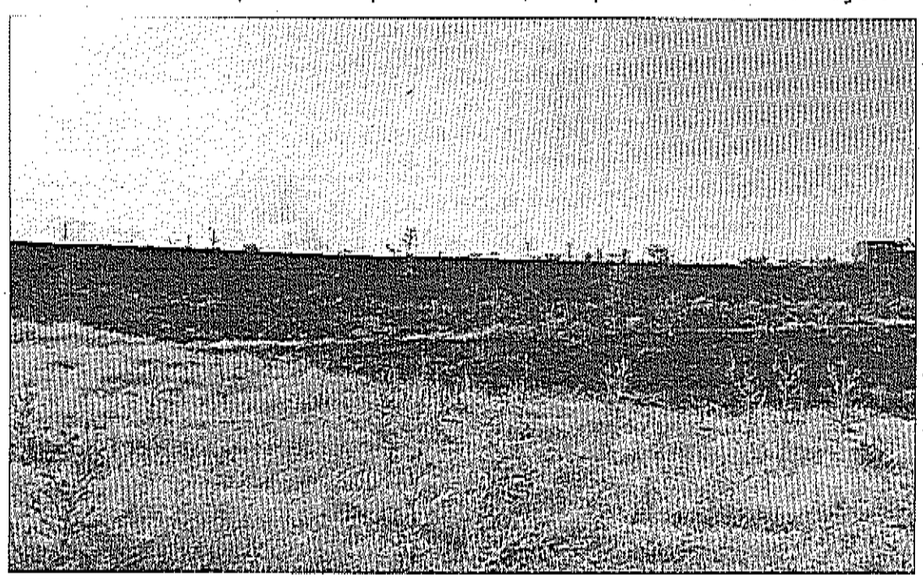

MATORRAL. *Una columna de humo indica el lugar donde comenzaron las llamas en el Cerro del Alcázar.*

En cuanto a las causas, hay sospechas de que se pueda deber a una colilla mal apagada que, unido a que los rastrojos están muy secos y las elevadas temperaturas, contribuye a que prenden con facilidad los materiales combustibles que hay en el cerro. En la misma ciudad, el domingo, se quemaron, en dos ocasiones, unos troncones de olivas en el Paseo de las Montalvas, un camino también muy transitado por paseantes, ciclistas o corredores. Al igual que en el Alcázar, los equipos de la Administración local, al recibir el aviso de testigos de lo ocurrido, acudieron inmediatamente y lograron que no hubiera que lamentar daños y que todo quedara en un simple susto.

AUTOVÍA A-44. Un vehículo se quedó cerca de la estación de servicio que hay en uno de los restaurantes de carretera de la Autovía A-44, sentido Motril. Emergencias 112 Andalucía dio aviso a los bomberos del Parque de Jaén y a la Guardia Civil. No hubo heridos, aunque lo ocurrido sí generó preocupación, al comenzar a arder la furgoneta muy cerca de los depósitos de gasolina. Se investigan las causas de lo ocurrido, ayer por la tarde, cuando el termómetro superaba los 30 grados.

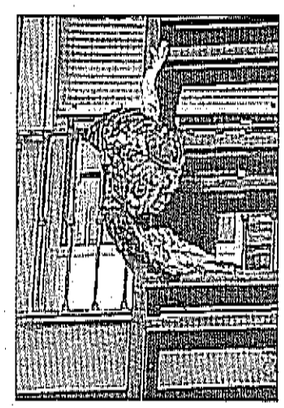

El mochuelo rescatado.

COLGADO EN UN PORTAL

La Policía de Mancha Real rescata a un mochuelo

Agentes de la Policía Local de Mancha Real rescataron, ayer, sobre las diez de la mañana, a un ejemplar de mochuelo que se encontraba colgado en puerta de un edificio. El ave, según informa el Cuerpo en su cuenta oficial de Twitter, fue entregado al personal de la Consejería de Medio Ambiente de la Junta de Andalucía para que lo trasladaran al Centro de Recuperación de Especies Amenazadas. Fue un vecino el que, al cruzar la puerta de su domicilio, observó al ave en la incómoda posición y decidió dar parte a las autoridades para que lo pusieran a buen recaudo.

Rogad a Dios on caridad por el alma de

Don Francisco-Federico Castillo Ramírez

Que falleció en Jaén, el día 29 de julio de 2018, a los 81 años de edad, después de recibir los Santos Sacramentos y la bendición de Su Santidad

D.E.P.

Su esposa, María del Pilar Vizcaino Conde; hijos, Pedro, Antonio, María Mercedes y María Isabel Castillo Vizcaino; hijos políticos, Silvia, José Manuel y José Carlos; nietos, Alberto, Cristina, Carlos, Silvia, José Carlos, Jesús, Pablo y Marcos; hermana, Isabelana; hermanos políticos, sobrinos, primos y demás familia.

COMUNICAN a sus amistades tan sensible pérdida y les ruegan una oración por su alma y la asistencia al funeral de entierro y misa córpore insepulto que, por su eterno descanso, se celebra hoy martes, día 31, a las 10 de la mañana, en la Iglesia parroquial de La Inmaculada de La Guardia de Jaén, por cuyos favores les quedarán muy agradecidos.

El difunto se vela en el Tanatorio Crematorio Ciudad de Jaén (sala 5) y será inhumado en el cementerio municipal de La Guardia de Jaén.

La Guardia, julio de 2018

Delgado Díaz, S. L., Servicios Funerarios & Tanatorio



BOMBEROS DE ANDÚJAR

Llamas en un polígono de Andújar

Los bomberos de Andújar tienen que sofocar un incendio en el Polígono Ave María de Andújar, donde acudieron, sobre las tres y cuarto de la tarde de ayer, avisados por un testigo y el 112. También tuvieron que apagar las llamas que prendieron en la mediana de la A-4.

EN TORREDONJIMENO

Herida en un accidente en la Avenida de Jaén

Una mujer resultó herida, en la Avenida de Jaén de Torredonjimeno, cuando el vehículo en el que viajaba impactó con una furgoneta a la altura de un establecimiento hotelero y un local de esta calle, una de las principales del municipio y que es la entrada desde la Autovía del Olivar. El servicio 112 de Andalucía informó de que, al recibir el aviso de los testigos de lo ocurrido, dio aviso a la Policía Local y el 061. Testigos presenciales apuntan a que la conductora sufrió un desvanecimiento cuando iba al volante y perdió el control, tanto es así que tuvieron que frenar su turismo. Las causas de lo ocurrido se investigan, mientras que los heridos, al cierre de esta edición, recibían asistencia.

"ALTO GUADALQUIVIR"

Pedro Manuel Castro, nuevo director gerente

La Agencia Sanitaria Alto Guadalquivir estrena director-gerente. El nuevo responsable es Pedro Manuel Castro Cobos, natural del municipio de Villanueva de Córdoba. Es licenciado y doctor en Medicina por la Universidad de Córdoba y desde julio del año 2017 realizaba tareas directivas en el Hospital de Alta Resolución de Puente Genil donde, desde 2016, también era coordinador de Hospitalización y Urgencias. Castro trabajó de médico en Urgencias de la agencia "Alto Guadalquivir" entre 2008 y 2016. También estuvo en la Empresa Pública de Emergencias Sanitarias de 2005 a 2008; previo paso por el centro de salud de Puente Genil. Asimismo, Castro Cobos posee formación en gestión de servicios de salud y en habilidades directivas para la gestión sanitaria, por la Escuela Andaluza de Salud Públicas. Además, aprendió de gestión clínica en los servicios de urgencias en hospitales, del Plan Andaluz de Urgencias y Emergencias y ha participado en proyectos de investigación y en publicaciones científicas.



Pedro Manuel Castro Cobos

Izquierda Unida evalúa los tres años del Gobierno actual

Se posicionaron como "aliados" siempre que sea "por el bien de Andújar"

LAURA PLAZA

El grupo local de Izquierda Unida realizó una valoración de los tres años de gestión del Gobierno Municipal. En sus declaraciones, el portavoz de IU, Juan Francisco Cazalilla, habló de distintas áreas, como son el Plan de Acción Municipal, la colaboración con otras administraciones, Participación, transparencia y democracia; Economía y Hacienda u Obras y servicios, entre otras. Cazalilla señaló que estas valoraciones continúan con las ofrecidas por la agrupación durante estos tres años. Sobre el plan estratégico, el portavoz de IU explicó: "Estamos colaborando activamente con el equipo de Gobierno en este plan de acción municipal". Cazalilla quiso subrayar: "Este equipo de Gobierno, como si fuese otro, encontrará en la Asamblea Municipal de Izquierda Unida un aliado, siempre que sea en beneficio de la ciudad de Andújar".

Respecto a los proyectos en los que el Ayuntamiento cuenta con la participación de las administraciones públicas, el portavoz destacó: "Se han mejorado las malas relaciones que había con la Junta de Andalucía, con Diputación y con otras administraciones". Aunque Cazalilla también señaló: "Si bien es cierto que este Gobierno tiene un cambio de talante importante, seguimos criticando el sectarismo, en este caso, de las administraciones gobernadas por el Partido Socialista". El portavoz continuó: "No comprendemos ni compartimos que vengan cargos institucionales de otras administraciones públicas y visiten la sede del Partido Socialista, y no el Ayuntamiento de Andújar".



LAURA PLAZA

PARTIDO. *Parte de la Asamblea Municipal de Izquierda Unida en la sede, durante la comparecencia.*

El portavoz de IU también quiso hablar de cómo desarrollan desde el Ayuntamiento la participación, transparencia y democracia. De este apartado, subrayó los recientes presupuestos participativos que se dieron este año por primera vez. Cazalilla señaló que la cuantía de esta fue "para cerrar la boca a nuestra fuerza política". Añadió: "Siempre reivindicamos, debate económico tras debate económico, la necesidad de ir implementando poco a poco estos presupuestos participativos". El portavoz explicó que los 150.000 euros de estos presupuestos "dan para bien poco". Además, Cazalilla apuntó que es necesario en este aspecto "darle el peso específico que se merece, y tratar con respeto a los colectivos y asociaciones que lo componen".

Cazalilla enumeró proyectos aplazados, como son la ampliación del parque de bomberos, el acondicionamiento y mejora de jardines, las obras de acondicionamiento en el antiguo seminario, el plan de especial del casco histórico o la cubierta del Palacio del Ecijano. En lo relativo al área de obras y servicios, desde IU afirmaron que echan en falta "iniciativas propias del Gobierno Municipal", apuntó Cazalilla. El portavoz destacó las actuaciones de la Casa de la Cultura, la antigua iglesia de Santa María o el arreglo de las calles en los Emperadores.

"Después de tres años seguimos sin tener el estudio del tráfico de Andújar", apuntó el portavoz. "Creemos que es un instrumento fundamental para diseñar el crecimiento y desarrollo de la ciudad", señaló Cazalilla.

Ampliación de la respuesta en los servicios de Mantenimiento Urbano

El pleno aprueba las prestaciones a la Diputación de Jaén

En el pasado pleno, se aprobó la modificación del acuerdo de delegación de las facultades de prestación del servicio de limpieza viaria en la Diputación Provincial de Jaén. La agrupación socialista y la del Partido Andalucista votaron a favor, mientras que el Partido Popular e Izquierda Unida lo hicieron en contra. El concejal de Infraestructuras Urbanas, Luis Salas, señaló que para el desarrollo de estos servicios se contará con Resurja, en lo que será "una experiencia piloto, durante un año". La empresa se encargará de los servicios de mantenimiento en jardines, mobiliario urbano o zonas infantiles. Salas subrayó que la empresa "va a proporcionar a los vecinos esa atención más urgente, más inmediata" de respuesta.

El portavoz de Izquierda Unida, Juan Francisco Cazalilla, apuntó: "No creemos que la delegación de facultades a la delegación de Jaén sea el mejor modo de gestionar los servicios que se llevan a cabo por parte de este Ayuntamiento". Mientras que el portavoz del Partido Popular, Jesús Estrella, señaló que esta actuación es otro ejemplo "de la renuncia que están haciendo para ejercer las competencias propias".

Además, desde el pasado mes de marzo, el municipio cuenta con una decena de máquinas de limpieza nuevas, que se encuentran dentro del servicio que realiza Diputación de Jaén a través de la sociedad mixta de Resurja. A la presentación de estos aparatos acudió el diputado de Servicios Municipales, Bartolomé Cruz.



LAURA PLAZA

MAQUINARIA. *El diputado Bartolomé Cruz junto a Francisco Huertas.*

Actuación de los bomberos al incendiarse un vehículo

El fuego tuvo lugar en el conocido barrio de La Lagunilla, junto a un almacén

LAURA PLAZA

El parque de bomberos de Andújar lleva una semana cargada de avisos para sofocar fuegos. Los últimos ayer, cuando un equipo tuvo que trasladarse de un incendio a otro a gran velocidad. Los integrantes del parque tuvieron un primer aviso del municipio de Marmolejo, en la calle José María Peman, a las 10:20 horas: El hornillo de la cocina de una vivienda había prendido y se extendió hasta la campana extractora y los muebles adyacentes. Mientras se encontraban en ese lugar de los hechos, sofocando el fuego, se les dio aviso de otro accidente en el municipio andujareño. El segundo incidente ocurrió poco después de las once de la mañana, cuando un coche salió ardiendo en el barrio de La Lagunilla, junto a los almacenes "Guerra". Juan Carlos de Dios, oficial del Parque de Bomberos de Andújar, explicó: "El coche tenía roto el depósito, por lo que hubo un pequeño derrame del que caía gasoil. El combustible se extendió por la parte trasera del vehículo". De Dios también apuntó que la nave contenía "algún tipo de gasoil", pero el fuego no llegó a las dependencias del almacén, evitando un incendio de mayor envergadura.

El operativo que sofocó el incendio lo formaron tres bomberos y un camión de autobomba de 2.700 litros. El efectivo selló con espuma la grieta del coche por la que salía el gasoil, enfriando de esta manera el vehículo y evitando que se propagase el fuego. Los bomberos quisieron destacar que la velocidad de la llegada al lugar de los hechos fue clave en la extinción del incendio a pesar de que tardaron "un poco más" al venir del fuego que se produjo antes en Marmolejo.

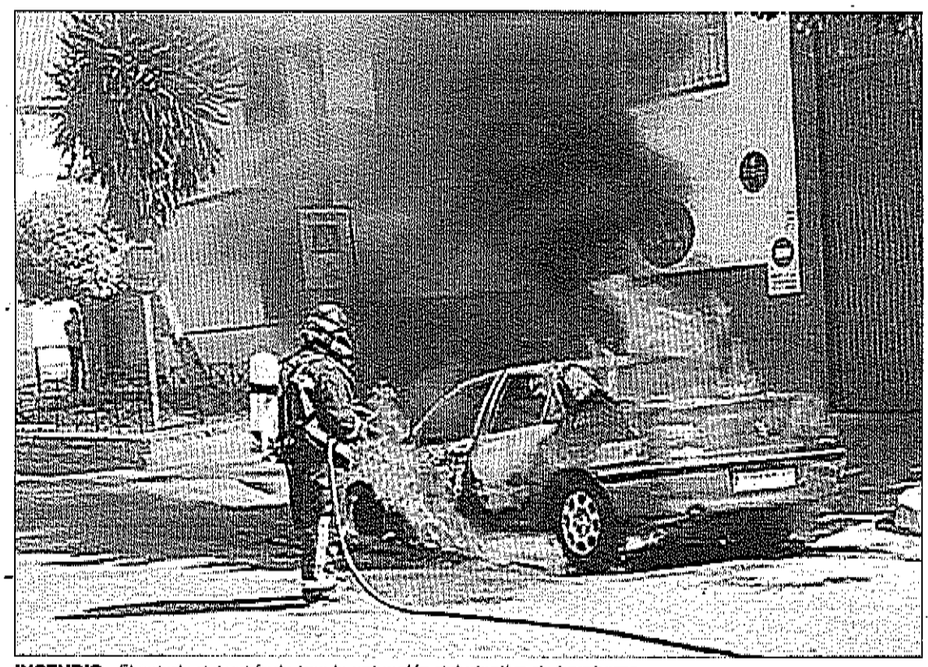

INCENDIO. *El estado del vehículo tras la actuación del efectivo de bomberos.*

El oficial De Dios recordó que el lunes el parque de bomberos ya tuvo que actuar en un incendio de pastos cercano a una nave del polígono "Ave María", y que en total, en el transcurso de esta semana, sofocaron tres fuegos.

"Es curioso que, mientras las temperaturas se han mantenido cómodas, los incendios, comparados con otros años, han bajado notablemente", apuntó Juan Carlos de Dios sobre estos accidentes que tanto preocupan en la época estival. El bombero anunció que con la subida de temperaturas que se espera para los próximos días es cuando más aumentan las probabilidades de incendios. Señaló que con las altas temperaturas es más común que se originen fuegos en vehículos, carreteras o pastos secos, que prenden con mayor facilidad en estas condiciones, por lo que pidió a la población que tenga especial cuidado en estas fechas.

> **Con las altas temperaturas, la hojarasca o el polvo, prenden enseguida**

Respecto a las causas más comunes de los incendios, comentó: "Los más normales son una colilla, un cristal o una chispa del tubo de escape de un coche que pasara". Respecto a los fuegos que se originan en carreteras, De Dios especificó que la mayoría suceden en las medianas, principalmente debido una colilla, a las altas temperaturas o la hojarasca, que prende con facilidad en estas condiciones.

LOS JUEVES MILAGRO

Tercera sesión del encuentro cinéfilo

Continúan las sesiones del cine de verano con "Los Jueves Milagro". Hoy se visionará la película "Isla de perros", del director ganador de un Globo de Oro Wes Anderson. La proyección comenzará a las nueve de la noche. Este 2018 se celebra la novena edición de estos encuentros filmográficos, donde en años anteriores se visionaron películas como "Whiplash", "Searching for Sugar Man", "E.T.", "Capitán Fantastico", "Relatos Salbajes" o "Moonrise Kingdom", esta última también de Wes Anderson.

En esta novena edición comenzó el pasado jueves 19 de julio con la proyección de la película "Okja" de Bong Joon-Ho; la semana siguiente reprodujeron "Tomboy" de Céline Sciama. Las dos sesiones que quedan para completar el ciclo la conforman "Las aventuras de Priscilla Reina del desierto", obra del director Stephan Elliot que se proyectará el próximo 9 de agosto; y, para terminar "Los Jueves Milagros", el próximo 16 se podrá ver "La doncella", de Park Chan-Wook. Todas las sesiones comienzan a las 21:00 horas.

La actividad se desarrolla en la Casa de las Acacias, en el Camino del Pino, sin número, y está organizada por la asociación cultural "Los Jueves Milagro", contando con la colaboración de "Paco Clemente. Alimentos y bebidas", "La tienda del Javi" y "Todas las plantas". Se trata de una actividad gratuita que invita a todo cinéfilo que quiera a pasar una noche veraniega en un entorno rural. Los interesados suelen llevar algún objeto, como sillas o mantas, que usan de asiento.

Con el fin de agosto comenzará la decimoquinta edición de "Anducab"

Este año se celebran las III Jornadas de Formación Ecuestre

El encuentro de "Anducab" de este año se desarrollará desde el 31 de agosto hasta el 2 de septiembre. La XV edición del Concurso Morfológico-Funcional Nacional de Caballos de P.R.E. "Ciudad de Andújar" es la primera feria jiennense centrada en esta temática. "Anducab" se convertirá en el punto de encuentro más importante de los ganaderos, aficionados y profesionales del mundo del caballo de la provincia y de fuera de ella. Como en otras ocasiones, el encuentro tendrá lugar en los Jardines del Parque de Colón de Andújar. Se contará con una pista para el concurso de 60x20 metros, cubierta con carpa, y otra de calentamiento de 40x20 metros, con piso de arena compacta. Los jueces de la categoría de morfología de este año serán Aida Huertas Domínguez y Saúl Dávalos Vida; y en la de funcionalidad, Teresa Alonso-Miñón Agut. Para preparar este encuentro, el 30 de agosto tendrán lugar las III Jornadas de Formación Ecuestre "La mejora de la condición física del caballo de pura raza español". Se dividirá en cuatro ponencias, que comenzarán a las 10:30 horas, siendo la última sesión a las 18:00 horas. La inscripción en estas sesiones se podrá hacer a través del área de Promoción Local, en el Centro de Iniciativas Empresariales y de Formación San José, además de a través del correo electrónico y el teléfono de la Concejalía.

Tras "Anducab", tendrá lugar la VIII Feria Multisectorial Ciudad de Andújar, que tuvo su primera edición en el año 2011.

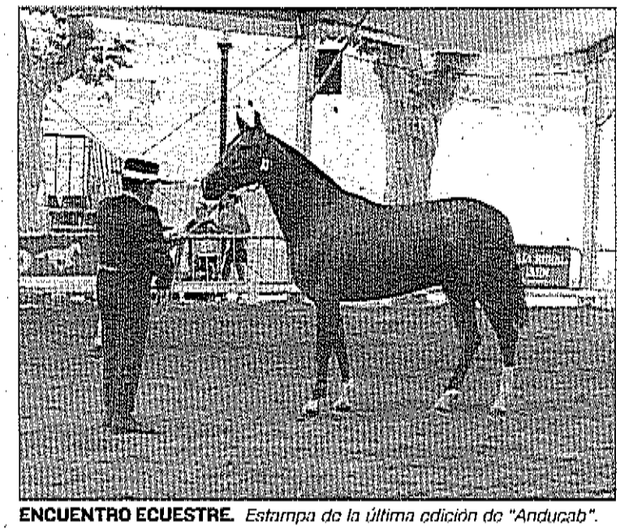

ENCUENTRO ECUESTRE. *Estampa de la última edición de "Anducab".*



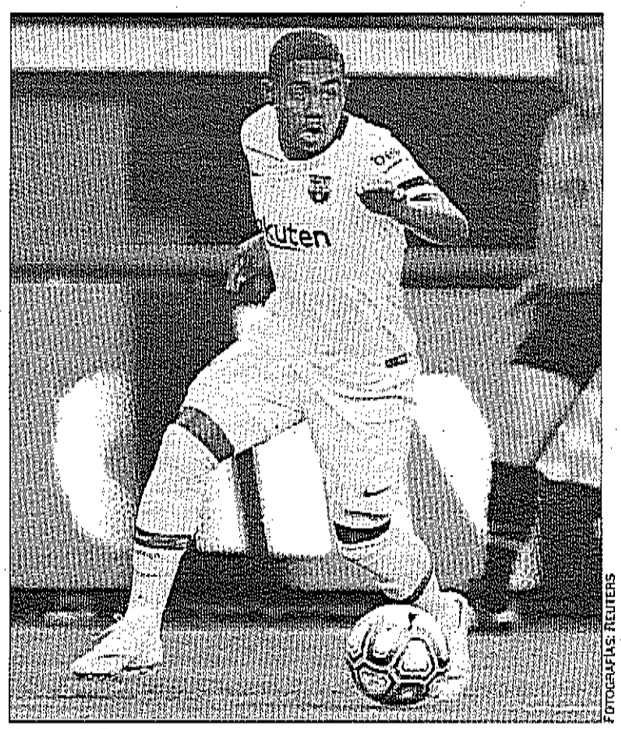

FOTOGRAFÍAS: REUTERS

LUCHA. *Toni Kross intenta proteger un balón ante Ander y Herrera y Malcom conduce el esférico durante el encuentro frente a la Roma.*

Los grandes se estrellan en sus partidos

El **Real Madrid** pierde contra el United y el **Barcelona** ante la Roma

MADRID

Los dos grandes equipos del fútbol español cayeron derrotados en la madrugada el martes en sus respectivos encuentros. El Real Madrid cayó derrotado frente al Manchester United (2-1) en su primer partido de pretemporada en la International Champions Cup, un encuentro donde el técnico Julen Lopetegui ya probó al nuevo posible tridente ofensivo, con Benzema, Bale y un Vinícius que no decepcionó, y un once que cumplió en ataque pero con dudas en defensa. Lopetegui afrontaba el primer encuentro de la pretemporada con los canteranos Javi Sánchez y Fede Valverde, así como los fichajes Álvaro Odriozola y Vinícius Junior que cumplieron durante la primera mitad y fueron protagonistas en las principales iniciativas de su equipo. Primero, con una internada del lateral español por la derecha y un centro raso a Benzema, y posteriormente un centro que no fue capaz de rematar Gareth Bale tras una gran maniobra del extremo brasileño desde la izquierda. De esta manera, el conjunto blanco continúa sin ganar en la International Champions Cup después que la pretemporada 2017 se despidiese sin conocer la victoria ante el propio United, City y Barcelona, y ya prepara su próximo compromiso frente a una Juventus donde no estará Cristiano Ronaldo. Por su parte, el equipo de José Mourinho suma su primera victoria de la pretemporada y ya solo le queda el amistoso frente al Bayern del próximo 5 de agosto antes de su debut en la Premier League frente al Leicester City.

Por otro lado, el FC Barcelona ha sufrido este miércoles su primera derrota de la pretemporada al caer contra la AS Roma (2-4) en un partido disputado en el estadio AT&T Stadium de Dallas (Estados Unidos) en la segunda jornada de la International Champions Club. Aún sin estrellas mundialistas como Messi, Suárez, Jordi Alba, Busquets o Piqué, el equipo azulgrana ha continuado con la preparación con un partido con especial morbo tras el fallido fichaje de Malcom por el club romano y por la eliminación culé en el Olímpico en la pasada "Champions". El equipo de Ernesto Valverde saltó al campo con una alineación en la que destacó la presencia de Marlon y Lenglet como centrales, y la capitanía de Sergi Roberto en el centro del campo, acompañado de Arthur y Rafinha. Munir El Haddadi jugó su segundo partido como titular y tuvo las dos primeras ocasiones del partido.

RENOVADOS. JOAQUÍN GARCÍA, RAFA RAMOS Y DANI MUÑOZ SIGUEN EN EL CLUB

Berni Castillo se une a la disciplina del CB Andújar Jaén Paraíso Interior

MIGUEL ARCÁNGEL MUÑOZ

La plantilla de cara a la temporada 2018/2019 en Liga EBA va consolidándose con la incorporación de Berni Castillo y las renovaciones de Joaquín García, Rafa Ramos y Daniel Muñoz.

Berni Castillo formará parte de la plantilla del CB Andújar Jaén Paraíso Interior en la próxima temporada 2018/2019, el jugador jienense se pone a las órdenes de Nacho Criado de cara a una nueva temporada en el club iliturgitano. El jugador cuenta con una dilatada experiencia en casi todas las categorías del basket nacional, disputando varias temporadas en LEB Plata y Liga EBA, con su debut en ACB en la temporada 2008/2009. En en su última temporda en LEB Plata tuvo unas estadísticas de 10,7 puntos y 5 rebotes. Sin duda, aportará su versatilidad y dotes ofensivos sobre la pista, donde se reencontrará con su compañero y amigo, José Martínez. Este alapívot será una pieza fundamental en los esquemas del recientemente renovado Nacho Criado que junto con Joaquín García, Rafa Ramos y Dani Muñoz (todos renovados esta semana) formarán un núcleo con experiencia que ilusionará a todos los aficionados del Club Baloncesto Andújar Jaén Paraíso Interior.

El equipo iliturgitano competirá en el apartado A del grupo D. Los equipos que jugarán con el CB Andújar son CB Deportivo Coín, Unicaja Andalucía, CAM Enrique Soler, Montetucci CB Martos, Multiópticas Baza, CB Cazorla Jaén Paraíso Interior, CB Novaschool, CB Marbella y CB Almería. El proyecto que lidera Nacho Criado tendrá que hacer frente a uno de los equipos más fuertes del grupo, el CB Cazorla.

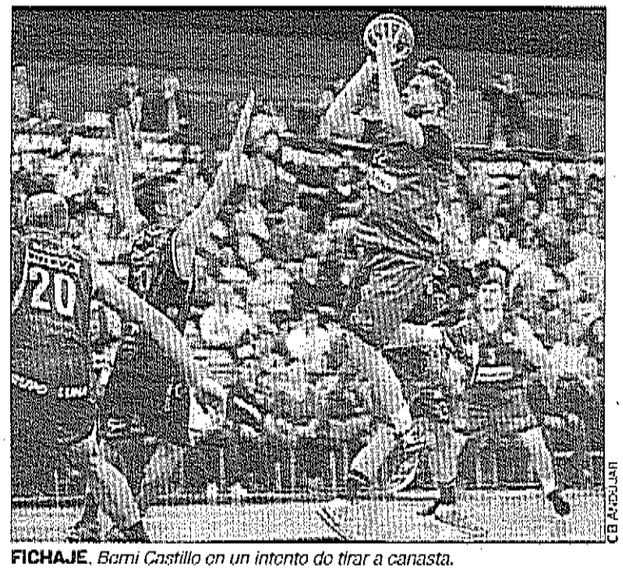

CB ANDÚJAR

FICHAJE. *Berni Castillo en un intento de tirar a canasta.*

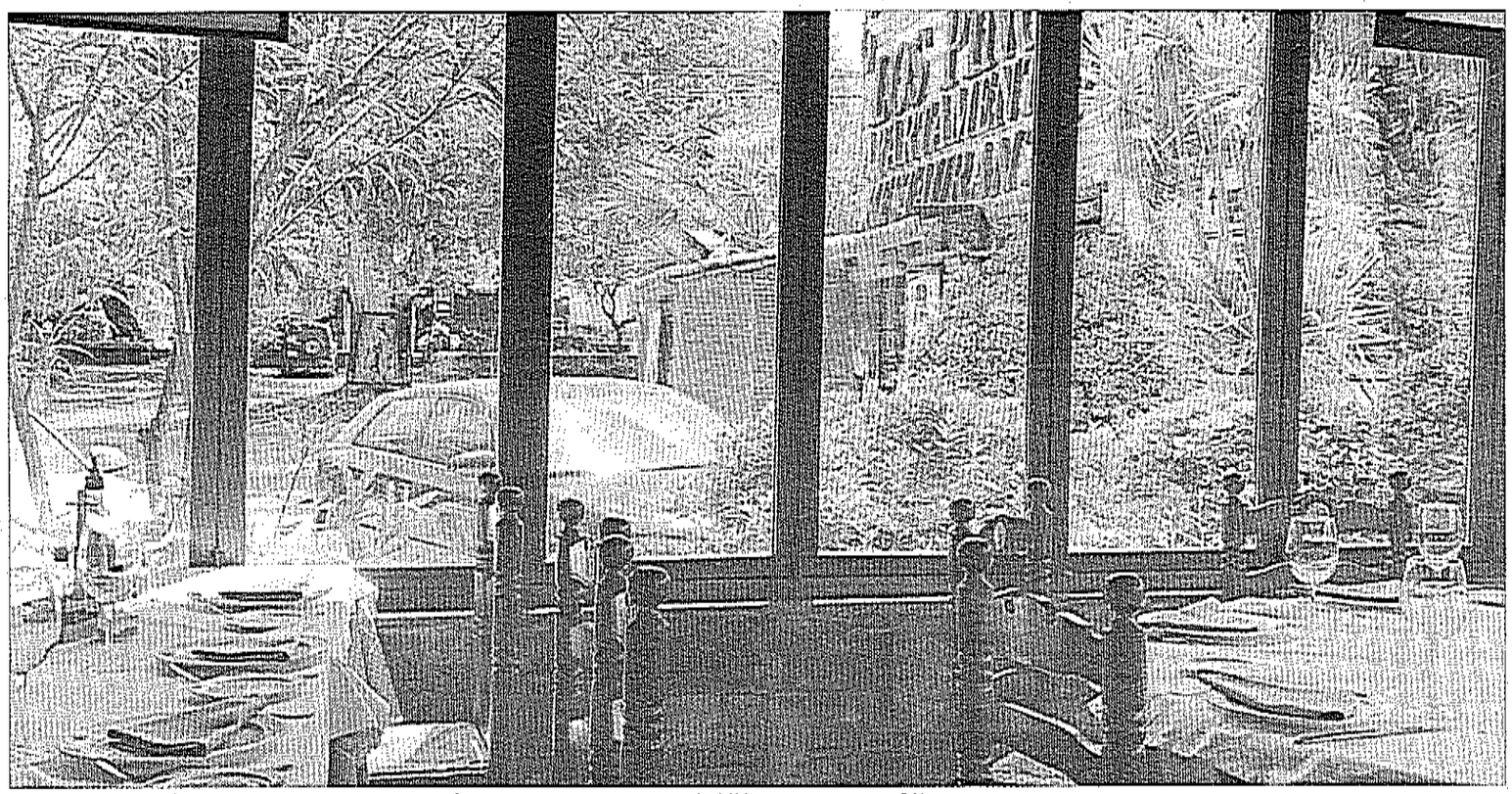

Vistas desde el interior del Complejo Los Pinos, situado en la carretera Santuario kilómetro 14,2 en Andújar.

Los Pinos, disfrute del paladar

Es uno de los restaurantes a nivel provincial que no se puede dejar de visitar y disfrutar de su carta

REDACCIÓN JAÉN

El Complejo Los Pinos, de Andújar, es uno de los referentes gastronómicos más importantes de la provincia. Este establecimiento, ubicado al margen derecho subiendo al Cerro del Cabezo, cuenta en su haber con una dilatada y prestigiosa trayectoria dentro del mundo de la restauración. Unos comienzos humildes bien trabajados y cosechados de un gran éxito que, año tras año, han ido forjando siendo, actualmente, dentro de nuestra amplia carta de restauración en la provincia, uno de los establecimientos que no se puede dejar de visitar y disfrutar de su carta. De lo que fue el inicio de un pequeño puesto de comidas, se ha convertido en un icono de la cocina.

Especialistas en la gastronomía jiennense y amantes del aceite de oliva virgen, ha sabido también ofrecer a sus clientes una amplia y variada carta de productos que son, actualmente, referente y especialmente demandados: carne de monte, chuletón de Ávila, revueltos de la casa, carnes a la brasa, paletilla de cabrito; en definitiva un amplio surtido de productos elaborados en la gran cocina de "Los Pinos". Es un indiscutible lugar a la hora de disfrutar de una buena mesa, de calidad, tradicional y también con el toque especial de los fogones y profesionales de este prestigioso restaurante de Andújar.

Hay que hacer especial mención al personal de este lugar que viene prestando sus servicios durante años. Una plantilla que ha ido adaptándose a lo tiempos y ofrecer un excelente servicio a la extensa clientela del complejo. Este establecimiento es referente en España, pues son numerosos los turistas llegados de otros lugares que a lo largo del año demandan sus servicios en el complejo y que, durante su estancia, han degustado su carta y menús, al margen de disfrutar de este hermoso y entrañable lugar en el Parque de Sierra Morena.

Pero este restaurante ha sabido también adaptarse a los tiempos y sabe bien de las preferencias de sus clientes. En su carta de bebidas, destaca de manera significativa el producto cervecero: una cerveza fría, bien tirada, con su nube de espuma glacial y escanciada con profesionalidad y con la mejor tecnología de que dispone para que su cerveza sea servida acorde con lo que demanda el cliente: fría y cautivadora de los paladares más exquisitos.

Junto con un buen aperitivo, durante la comida o tomar una buena cerveza en los exteriores del Complejo Los Pinos a una buena hora, hacen más agradable la estancia de sus cliente. Entre su marca elegida, se encuentra Estrella Galicia, muy demandada por sus clientes. En definitiva una estrella más que se añade a este cielo gastronómico que lo podremos encontrar subiendo al Cerro del Cabezo. No puede pasar desapercibido este lugar, enclavado en la naturaleza para descansar y disfrutar de los buenos momentos.

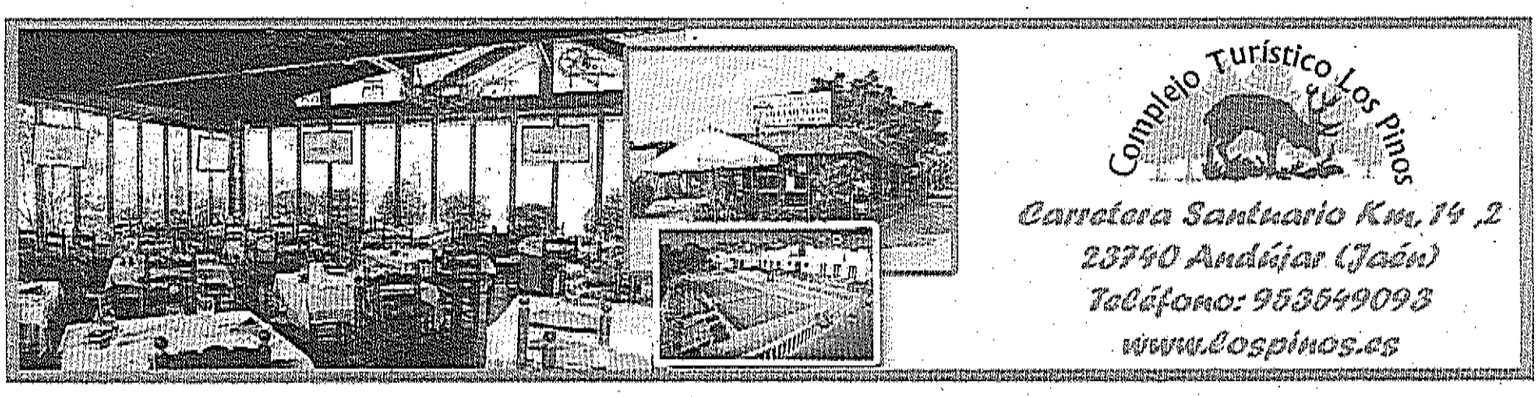

FIESTAS Y DISPOSITIVOS EN EL CABEZO

"La romería se desarrolla dentro del Plan del Cerro, que es un dispositivo más grande porque son muchos más días y, además de la estancia en el Santuario, hay que darle cobertura al tránsito de los peregrinos", señaló Francisco Huertas en la reunión. También habló sobre la Aparición, de la que dijo: "Se trata de una noche solamente y por tanto el planteamiento es distinto".



LAURA PLAZA

DISPOSITIVO. *Francisco Huertas y Catalina Madueño presiden la reunión con las fuerzas del orden.*

Preparado el dispositivo de seguridad para la Aparición

Este trabajo lo realizan de forma conjunta Ayuntamiento, Gobierno y la Junta

LAURA PLAZA

La nueva subdelegada del Gobierno, Catalina Madueño, presidió la reunión de la Junta de Seguridad Local para la celebración de la Aparición, donde también estuvo el alcalde de Andújar, Francisco Huertas. El encuentro religioso se celebrará la noche del 11 al 12 de agosto en la Basílica Santuario de la Virgen de la Cabeza. Madueño expuso que el fin de la reunión fue "evaluar los riesgos" y afirmó que "cada año hay unas circunstancias distintas" y, en este caso, destaca que "es un fin de semana" y "las circunstancias en la que se encuentra en la vegetación". La nueva subdelegada explicó que el fin de este dispositivo será estar preparados y prevenidos para que cualquier eventualidad que pueda ocurrir en el ámbito de la salud, o cualquier tipo de cuestión.

Por su parte, el alcalde comenzó dando la bienvenida a la nueva subdelegada de Jaén en la que fue su primera visita al municipio andujareño. Además, le deseó mucha suerte en este nuevo trabajo. Huertas, respecto a la puesta en marcha del dispositivo, explicó que es "algo habitual" antes de cualquier evento de grandes dimensiones en Andújar. El planteamiento del dispositivo tienen como fin que la celebración "se desarrolle con total y absoluta normalidad", afirmó Huertas. Según se acordó en la reunión, participarán de forma coordinada el Gobierno Central, la Junta de Andalucía y el Ayuntamiento. De esta forma, se dispondrá de medios humanos y materiales para la atención de los miles de feligreses que se congreguen en esta celebración.

El mecanismo de seguridad de este año se adaptó al hecho de que la celebración transcurrirá en fin de semana, lo que aumenta el número de personas que acudirán. En total, el dispositivo contará con 120 personas con su equipación correspondiente. También se pondrá en marcha un operativo especial para el control de tráfico, a cargo la Guardia Civil, que ordenará el tránsito del tráfico por la A-6177, conocida como la Carretera del Santuario. Este trayecto une el municipio con el cerro de la Virgen de la Cabeza.

Las autoridades recomiendan a la población que realice la subida de forma "escalonada y con tiempo suficiente", comenzando en las primeras horas de la tarde. De este modo se busca evitar, en la medida de lo posible, que se cree caravana en las horas claves. También incidió en que se tome especial atención en el estacionamiento de vehículos en las zonas autorizadas.

Desde el Ayuntamiento, además, se organizará un dispositivo especial que compondrán personal de servicios, Policía Local, bomberos, voluntarios de protección civil y atención sanitaria.

ATENCIÓN A LA POBLACIÓN

Aumentan las ayudas solicitadas al Ayuntamiento

El coordinador local de Izquierda Unida, Juan Antonio Sáez Mata, enumeró las actuaciones acometidas en el último curso por la agrupación. "Desde la Asamblea local de IU, en el año 2017, y en lo que llevamos de 2018, hemos atendido, como el año pasado dijimos, a centenares de personas", apuntó el coordinador. "Son personas con necesidades sociales, económicas y necesidades vitales. Las hemos ido atendiendo llevándolas a los distintos órganos del Ayuntamiento", explicó Sáenz. El coordinador de IU enumeró las atenciones que realizaron: "Tanto a nivel de empleo como ayudas económicas, subvenciones a la vivienda, rehabilitación o alquileres, y, también, en cuestiones relacionadas con la educación". Sáenz Mata también señaló que algunas familias acudieron en ayuda para "los gastos de hipoteca y las cláusulas suelo". El coordinador anunció en lo relativo a este tema que, "posiblemente dentro de muy poco", la Audiencia Provincial de Jaén dictaminará, como hicieron otras, que los bancos "deberán devolver las comisiones de apertura de los préstamos hipotecarios" a los consumidores. "Hemos tenido la sede abierta como lugar de encuentro y referente para aquellas personas que nos necesitaban", explicó Juan Antonio Sáez. Apuntó que esto fue posible gracias al trabajo colectivo de todos los integrantes de la asamblea local de Izquierda Unida. "Tenemos presencia en las comisiones de Medio Ambiente, de Cultura, en Asuntos Sociales o Patrimonio Histórico", sentenció.

Raúl Pasadas copa los podios del II Circuito Provincial de Travesía a Nado

El nadador del CN Andújar, todavía junior, logró tres medallas

Raúl Pasadas Castilla, integrante del club de Natación de Andújar, fue uno de los 47 participantes que finalizaron el "II Circuito Provincial de Travesía a Nado por los pantanos de Jaén" en la categoría junior, alzándose con el campeonato después de subir al podio en tres de las pruebas. El joven nadó en los embalses de Yeguas (Marmolejo), donde quedó en tercera posición, La Bolera (Pozo Alcón), donde logró el primer puesto, y en la de El Tranco (Hornos de Segura), donde consiguió el segundo puesto. Gracias a la suma de las actuaciones se alzó con el primer puesto en la clasificación general de prueba en su categoría.

El nadador destacó en varias pruebas, logrando un galardón en tres de ellas: 50 metros libres, 50 metros espalda y 100 metros libres. Este año Pasadas también participó en el "I Campeonato de Andalucía Promoción" de Jaén, en el que logró alzarse con el tercer puesto en la prueba de 50 metros espaldas. Desde el club destacan que el competidor sobresale por ser "muy constante y trabajador". Pasadas participa como nadador federado desde septiembre de 2015.

Este II Circuito Provincial de Travesía a Nado se encuentra enclavado dentro de las actividades deportivas que ofrece la Diputación de Jaén para el periodo estival. Durante estos meses, la Diputación también organizó el XVIII Circuito Provincial de Natación, el programa Navegando por Jaén o la celebración de las últimas pruebas del X Gran Premio de Carreras Populares.



EMBALSES. *Nadadores del CN Andújar durante el Circuito de Travesía.*



EMILIO ARÉVALO

HIDRATACIÓN. *Un jiennense se refresca con agua proveniente de la manguera de riego de un operario de jardinería en el parque de La Concordia.*

44 grados de un calor asfixiante

La ola de calor continúa el fin de semana, mientras que la Junta vigila la salud de 980 ancianos o enfermos crónicos

ENRIQUE ALONSO

El calor llega a ser agotador. Andújar, una vez más, marcó la máxima de la provincia con 44 grados centígrados durante el día de ayer. No fue la mayor de Andalucía —hubo 46 en Montoro—, pero tampoco hizo falta. La sensación térmica llegaba a ser insoportable. De hecho, ayer, a la una de la madrugada, muchos jiennenses se sorprendieron al coger su coche y ver que el termómetro le indicaba que había 35 grados en el exterior. Los más de 40 grados por el día agobian, pero lo peor está por la noche. Ayer no se bajó de los 29 grados centígrados, que se registraron a las 7:30 horas. Además, a las 3 de la madrugada hubo unas rachas de viento de 28 kilómetros por hora, que traían un aire que resultaba abrasador.

Sin embargo, la ola de calor todavía no ha acabado. Se quedará hasta el lunes, por lo que el fin de semana será intenso. La Agencia Estatal de Meteorología (Aemet) activa para hoy el aviso naranja en casi toda la provincia —municipios del Valle del Guadalquivir, Sierra Morena, El Condado, Cazorla y Segura— porque se espera que se alcancen temperaturas superiores a los 42 grados centígrados. Solo la capital y sus montes están un nivel por debajo. Aquí continúa el aviso amarillo, es decir, previsión de temperaturas superiores a los 39 grados .

Hay 980 pacientes de la provincia que están ya en seguimiento telefónico dentro del Plan de Prevención de los Efectos de las Temperaturas Excesivas que activa cada año la Consejería de Salud para prevenir y minimizar las consecuencias que el calor y las altas temperaturas puedan tener sobre la salud de la población, y especialmente, la más vulnerable. Concretamente, el seguimiento permite identificar las situaciones y problemas del paciente e interconectar a las enfermeras gestoras de casos, enfermeras de familia y profesionales de Salud Responde, así como poner en marcha los mecanismos de control y actuación necesarios para minimizar los efectos de las altas temperaturas.

Son las enfermeras de los centros de Atención Primaria las que hacen esta labor continua de identificación de pacientes con mayor riesgo o mayor vulnerabilidad ante el calor. Es el caso de mayores de 65 años y pacientes frágiles que viven solos, cuyo estado de salud está debilitado por padecer alguna patología crónica de alta morbilidad (insuficiencia cardiaca, enfermedad pulmonar obstructiva crónica, demencia, trastorno mental grave, insuficiencia renal, obesidad excesiva, hipertensión arterial o diabetes mellitus) o que tomen un medicamento que pueda influir en la adaptación del organismo al calor (psicotropos, antidepresivos, hipotensores y diuréticos).

Por otro lado, UGT avisa de que las altas temperaturas pueden poner en serio riesgo la salud de estos trabajadores ante un golpe de calor que provoque un accidente laboral. Por ello, exige extremar las precauciones y el estricto cumplimento de la normativa por parte de las empresas, en especial, al cumplimiento de la jornada intensiva de verano y el uso de cremas y otras medidas de protección, que ha de facilitar la empresa.



Andújar	Jaén	Linares	Santa Elena	Bailén	Baeza	Torres	Villarrodrigo	Alcalá	Úbeda
44º	40º	41	40	41	41	38	40	37	40

IU defiende en el Parlamento a los afectados por el uranio

Presentan una proposición no de ley que ya fue rechazada en 2009

LAURA PLAZA

La Asamblea Local de Izquierda Unida presentó una proposición no de ley en la comisión de salud en relación al apoyo a los extrabajadores de la fábrica de uranio del municipio y a los familiares de los fallecidos. El portavoz de IU, Juan Francisco Cazalilla, anunció que esta fue llevada al Parlamento Andaluz. Cazalilla explicó: "Es un tema en el que Izquierda Unida lleva trabajando más de treinta años". El portavoz también subrayó: "Creemos que no solo están afectados los trabajadores de la fábrica de uranio, sino que tiene unas consecuencias directas y negativas para toda la población". Además, Cazalilla apuntó: "Necesitamos una mayor transparencia, y en este caso, una mayor información del caso por parte de las administraciones implicadas".

Juan Antonio Sáez Mata, coordinador de IU, señaló que la proposición no de ley se ha construido "con los datos históricos". El coordinador destacó algunas fechas importantes en el proceso, remarcando la de diciembre de 2006, cuando se remitió a la asociación de afectados la propuesta de un protocolo de actuación. Tras la creación de un grupo de trabajo, se realizaron nuevas pruebas e informes y, en julio del año siguiente, se emitió un informe científico-técnico. Sáez Mata leyó algunos de los datos que ofreció dicho análisis: "Hay una evidencia imperfecta, pero evidencia al fin y al cabo, entre la exposición prolongada al polvo de uranio y una determinada constelación de patologías". Desde Izquierda Unida, rechazan que las enfermedades sean "mero azar" que surgió entre la población. Sáez recordó: "En febrero de 2009 se presentó una proposición no de ley del grupo parlamentario de Izquierda Unida y salió derrocada por un voto"; a lo que añadió: "Entendemos que en esta legislatura hay una correlación de fuerzas políticas distintas y vamos a hacer la tentativa de que sea mayoritaria ahora". En su momento no se declaró que fuera una enfermedad profesional entre los trabajadores de dicha fábrica lo que provocó la enfermedad de los operarios, sin embargo desde IU quieren señalar que sí existió una causa-efecto.



LAURA PLAZA

EXTRABAJADORES. *José Soto, Juan Antonio Sáez y Juan Francisco Cazalilla, en la sede de Izquierda Unida.*

La proposición no de ley recoge, como primer punto, el apoyo del Parlamento Andaluz de las reivindicaciones de los extrabajadores; en segundo lugar, que esta institución inste al Consejo de Gobierno a una futura resarcición económica a los afectados y sus familiares. Y, por último, se realicen las actuaciones del protocolo firmado en 2007.

A la presentación también acudió José Soto, presidente de la asociación extrabajadores afectados de la fábrica de uranio de Andújar. Del más de un centenar de trabajadores de la fábrica, actualmente solo quedan vivos 15. "Prácticamente me encuentro solo, los demás apenas pueden moverse de su casa. ¿Qué esperanza tenemos de vida", apuntó Soto, que contó el caso de un trabajador que murió en 1970: "Le concedieron la enfermedad profesional en 2008, 38 años después de su fallecimiento. Ahora la viuda cobra 245 euros más, pero no cada mes, sino que esa es la cifra total que le ha correspondido por los atrasos acumulados de todo ese tiempo".

FIESTAS PEDÁNEAS

Llanos del Sotillo honra a sus primeros habitantes

La pedanía de los Llanos del Sotillo celebra hoy sus fiestas en honor a los "Inmigrantes". Esta noche, a las 21:00 horas, se inaugurará un monolito en homenaje a los colonos de esta pedanía. "Es un reconocimiento a nuestros padres, a nuestros vecinos. La verdad es que se lo merecían", explicó Juan Muñoz, alcalde pedáneo. El regidor recordó que los habitantes de esta zona "pasaron mucho" en sus primeros años. Muñoz apuntó que se tratará de una ceremonia "sencilla y hecha desde el corazón".

El homenaje se perpetuará con una cerámica conmemorativa que se instalará en la pedanía. Al respecto, Muñoz explicó: "La idea surgió por parte de un vecino de aquí, Juan Antonio Noguero, que se encargó de mirar los nombres y recopilar datos". El propio alcalde se implicó en la iniciativa: "Lo único que he hecho ha sido apoyarlo al máximo", apuntó. La pintura corrió a cargo de una empleada del Ayuntamiento, quien "le ha puesto mucha dedicación", según comentó el edil.

El alcalde pedáneo recordó el primer encuentro de "El Sotillo por el Mundo", en Lloret de Mar. Este acto tuvo lugar en el mes de marzo y consiguió reunir a 300 "sotilleros". El fin del mismo era lograr el reencuentro de los habitantes de la pedanía, ya que hay 23 familias en el municipio catalán y otras 18 repartidas por el resto del panorama nacional con origen en Sotillo. La próxima reunión tendrá lugar en la pedanía en febrero, donde el alcalde espera un mayor número de personas en la concentración.

Mejoran de la visibilidad cerca de los pasos de peatones de la Corredera

Una jardinera baja reemplazará a unos contenedores

El Ayuntamiento está actuando en la Corredera Capuchinos, cerca a un paso de cebra, para mejorar la visibilidad en la vía. Para ello se está procediendo a la instalación de un jardín bajo donde antes se situaban unos contenedores de reciclaje que evitaban una visión completa de la calle.

El concejal de Infraestructuras Urbanas, Luis Salas, habló de la necesidad de eliminar "un peligro" en esta arteria del municipio. "Desde el minuto uno que se terminó esta calle ha estado ocasionando problemas. No se tuvieron en cuenta los detalles que se deben tener. No se pueden poner elementos que quiten la visibilidad tanto a peatones como ha vehículos", apuntó Salas. El concejal explicó que desplazaron los contenedores ya que creaban "un punto negro". "Vamos a poner un jardín, con una plantación baja, para que no impida la visibilidad", señaló Salas. El concejal recordó que también actuaron en las calles San Lázaro y Nueva, adoquinando la vía, ya que "la solería no era el idóneo para vehículos".

Salas anunció que, para el próximo año, actuarán en las jardineras que hay junto a los pasos de peatones debido a la "peligrosidad de las mismas", ya que también quitan visibilidad. Con esta acción se busca conseguir "habilitar este espacio y dar seguridad a la población". "Cuando hacen las cosas mal, su futuro es corto", subrayó Salas. "Son 850.000 euros lo que se gastó en el arreglo de la Corredera, que falta le hacía. Pero no se diseñó una Corredera práctica y segura", destacó el concejal.

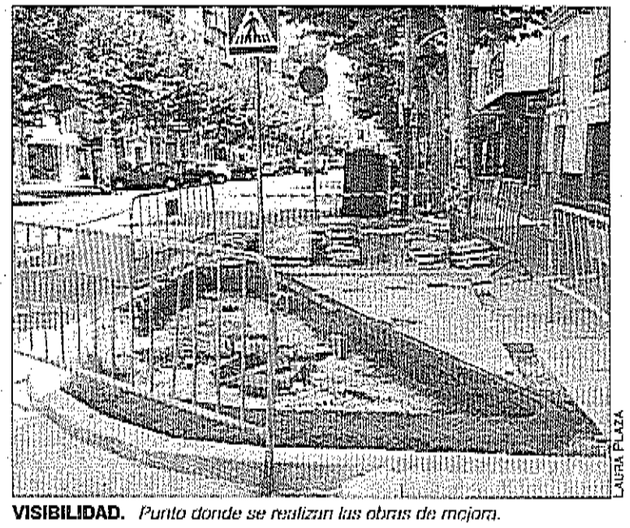

LAURA PLAZA

VISIBILIDAD. *Punto donde se realizan las obras de mejora.*

Reconstrucción del cine de verano de Llanos del Sotillo

Iniciativa para recuperar el salón social puesta en marcha por el Ayuntamiento

LAURA PLAZA

El alcalde, Francisco Huertas, y el pedáneo de Llanos del Sotillo, Juan Muñoz, anunciaron las actuaciones previstas para techar un salón social y recuperar el edificio que acogía el antiguo cine de verano del poblado. Juan Muñoz agradeció al Ayuntamiento y, en particular, los concejales que impulsaron en el proyecto. "Era algo que hacía bastante falta en este pueblo", apuntó el alcalde pedáneo. Muñoz destacó que se trataba de una de las pocas aldeas sin un salón social adecuado. "Es una gran alegría que el Sotillo, tenga de una vez por todas, un sitio donde reunirse y también donde poder recogerse en las fiestas", destacó el responsable vecinal.

Por su parte, Francisco Huertas subrayó la insistencia de Muñoz para que se ejecutaran los dos proyectos. Las acciones supondrán aproximadamente unos 120.000 euros de inversión. "Permitirán dar cumplimiento con un compromiso que teníamos desde el inicio del mandato. Que todas las pedanías dispusieran de un salón social cubierto, donde pudieran desarrollar todas sus actividades a lo largo del año", apuntó Huertas. Además de Llanos del Sotillo, la otra pedanía que no disponía de dicho espacio, era la de San José del Escobar. Pero el año pasado, el Ayuntamiento adquirió una vivienda grande que se habilitó como centro social, según recordó Huertas. La actuación que realizarán en edificio de la Cruz Roja, que será la sede social, será el techamiento del patio del mismo. Y respecto a la otra obra, consistente en la reconstrucción del antiguo cine de verano, se trata de un inmueble que formaba parte de un conjunto que estaba protegido, porque los poblados de colonización, como Llanos del Sotillo, no hay muchos que tengan esa estructura. El conjunto de la edificación civil que está en el centro del pueblo formaba un único bloque. "Como sabéis, se tiró de manera irregular, sin proyecto, sin permiso, sin autorizaciones, sin licencias. Simplemente un día alguien decidió que había que tirarlo, y se tiró", explicó el alcalde.

"Hemos querido ir avanzando más, por eso hemos tardado más en ponerlo en marcha, para que no solo se restituya el edificio que había y que además pueda tener una funcionalidad, porque realmente restituir el edificio tal y como estaba, no tenía mucho sentido. Y lo que teníamos que hacer desde el Ayuntamiento era atender a la demanda de los vecinos y las vecinas. Y la solución más adecuada era tener otro espacio cubierto. Hay un límite de edificabilidad. Tenemos que dejar una parte como patio", apuntó Huertas sobra la actuación. Añadió: "Tendremos dos espacios cubiertos, que, en función de las necesidades de habitantes de Llanos del Sotillo se utilizarán de una manera o de otra", concluyó el máximo dirigente del Ayuntamiento.

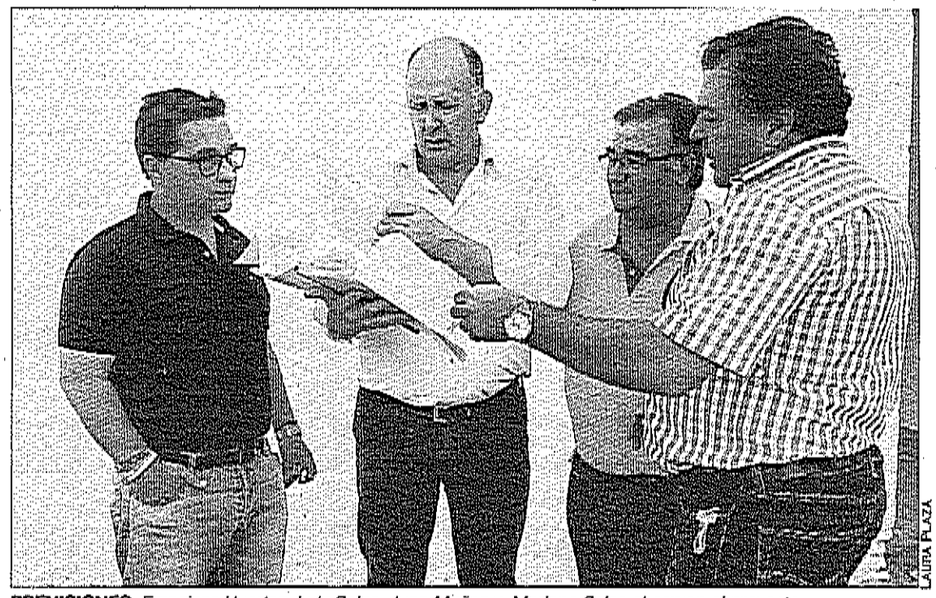

PREVISIONES. *Francisco Huertas, Luis Salas, Juan Muñoz y Mariano Salas observan el proyecto.*

"ANDÚJAR ESTÁ DE MODA"

Nueva fecha para la feria de muestras

La segunda edición de "Andújar está de Moda" se celebrará, finalmente entre el 28 y el 30 de septiembre. La organización de la iniciativa corresponde a la Asociación de Comerciantes Andújar Está de Moda, que cuenta con colaboración del Ayuntamiento, a través del área de Promoción Local, de la Cámara de Comercio y del Centro Comercial Abierto. La actividad se suspendió en dos ocasiones, en los meses de marzo y abril, por las precipitaciones. Se desarrollará en la Plaza de España, con unos treinta expositores pertenecientes a negocios andujareños. Será una feria de muestras, que además contará con una pasarela en ese enclave del centro monumental del municipio.

La concejal de Promoción Local, Encarnación Camacho, recordó cómo fueron los inicios de esta asociación y la primera edición de la mencionada feria de muestras. La edil destacó manifestó: "Surgió con la idea de arropar y unir todo el comercio de Andújar". Por su parte, la empresaria Natalia Migal, perteneciente a la asociación Andújar Está de Modo, precisó: "La unión que tenemos en este momento el comercio de Andújar, a pesar de la crisis que seguimos pasando. Somos más de cuarenta comercios, y empresarias, en general, la que pertenecemos a la asociación Andújar está de moda". Destacó la variedad de sectores que participan en la asociación, moda, joyería, floristería, pastelería y lencería, entre otros.

La última parada en el paso por "Europeade"

Dieciocho alumnos de Raquel Claramonte acuden a la actividad

El cierre del encuentro anual internacional de colectivos de baile y música aunó a jóvenes de distintos puntos de Europa. Durante el evento final, los jóvenes europeos realizaron una muestra de la cultura original de sus lugares de procedencia. En "Europeade", cada año se elige como destino un municipio del territorio europeo. Y este año se escogió Viseu, municipio del país vecino, Portugal. Los bailarines de la escuela de danza de Raquel Claramonte, terminaron su paso por la 55 edición con una demostración en el Estadio de Fontelo del municipio portugués. Los dieciocho jóvenes españoles formaron parte de las 5.217 personas que participaron en esta edición, agrupados en 234 grupos. Allí, los alumnos de baile mostraron sus dotes artísticas con sevillanas flamencas con capote y capote y bata de cola, garrotín con bastón, soleá por bulerías, tientos por tangos y sevillanas con castañuelas; tanto por las calles portuguesas, como en espacios cerrados.

El grupo de bailarines tuvo la oportunidad de compartir las dotes de la danza típica de su tierra, que conocieron e interpretaron en la escuela de danza andujareña durante sus años de aprendizaje. Este encuentro en la ciudad portuguesa es la novena ocasión en la que la escuela de danza española de Raquel Claramonte participa de la convocatoria internacional. La escuela de danza señaló que siempre volvieron con buenos resultados y con unas experiencias muy positivas. Y que este año se repitióeste sentimiento entre los participantes. El encuentro comenzó a última semana de julio. En la propuesta cultural no solo se dio a conocer, no solo el folclore propio de cada país; sino que se vivio una experiencia que supone un ejemplo de convivencia entre culturas.



MUESTRA CULTURAL. *Alumnas de la escuela de danza, durante el acto final del encuentro europeo.*





FOTOGRAFÍAS: LAURA PLAZA

OCIO ESTIVAL. *Espacio donde se proyectan las películas, en el antiguo "gallinero". A la derecha, Paloma López, Miguel Ángel Castaño y Javier León , impulsores del proyecto.*

Nueve veranos con cine de calidad

El colectivo Los Jueves, Milagro promueve las proyecciones por las noches

LAURA PLAZA

El camino del Pino esconde un pequeño rincón mágico para los cinéfilos. En la pared trasera de la Casa de las Acacias, se realizan las proyecciones del cine de verano promodido por la asociación Los Jueves, Milagro. La convocatoria cultural cumple, en 2018, su novena edición, y constituyen una cita obligada para las noches estivales. Uno de sus integrantes, Miguel Ángel Castaño, describió la historia de los inicios del proyecto: "Con la crisis, coincidimos un grupo de amigos, que hacía tiempo que no nos veíamos. Y estábamos todos en paro. Teníamos como veinticinco año. Nos quejábamos siempre de que en el pueblo no había nada". El grupo lo formaban ocho personas, que, en ese momento, sintieron "la responsabilidad de hacer algo" para acabar con el mencionado vacío de actividades. Los impulsores realizaron una lista de propuestas, entre las que se recogió la proyección de películas al aire libre. Y entonces se dieron cuenta de que no resultaría difícil realizar esta actividad, siempre que dispusieran de un proyector y un reproductor, además de una pantalla.

"Al cabo de días, un jueves, nos volvimos a reunimos aquí", afirmó Castaño, mientras mostraba con la mano al patio trasero de la Casa de las Acacias, una vivienda que pertenece a sus padres. "Como nos gustaba el cine antiguo, la primera que tuvimos a mano fue la película 'Los Jueves, Milagro', de Berlanga", explicó Castaño sobre el origen del nombre de la asociación. Subrayó que como el nombre de la película de Berlanga bautizó esta idea. En primer lugar, porque el día en el que desarrollaron este primer encuentro era un jueves, y porque les "parecía un milagro" que la población quisiera cine de verano. A esa primera sesión, asistieron diez personas aproximadamente, el primer grupo de amigos. Después, los jóvenes se plantearon colocar carteles en la ciudad para anunciar la próxima proyección que reproducirían. "Y cual fue nuestra sorpresa cuando se reunieron veinte personas al siguiente jueves, preguntando por el cine", añadió. Esa primera temporada comenzaron las sesiones en el mes de julio y la última velada fue en agosto. "Estábamos aquí más de noventa personas", recordó.

Más de cien personas acuden cada semana a las proyecciones en el Camino del Pino

Miguel Ángel Castaño habló de la situación actual de estos primeros integrantes. "Este año, estábamos todos trabajando fuera, antes vivíamos aquí", mencionó. Castaño señaló, que con el paso del tiempo, les fue más difícil reunirse a ese primer grupo de ocho personas que iniciaron el cine de verano. No obstante, la idea sigue y a día de hoy acuden cerca de cien personas a la actividad.

En los primeros años, presentaron un proyecto al Ayuntamiento, con la intención de crear un cine de verano para la población de Andújar, pero no salió a flote. "Pensamos en presentar un nuevo proyecto a este nuevo Gobierno", anunció Castaño. Los planes iniciales de los integrantes de "Los Jueve,s Milagros", era usar un coche antiguo, su símbolo, como medio para transportar los utensilios imprescindibles para la reproducción de las cintas.

El colectivo subrayó la buena acogida que tiene la propuesta entre personas de distintas edades. "Hemos creado un sitio de interacción de la nada. Y nos hemos dado cuenta de que hay mucho poder ciudadano. No hay que dejar que los políticos lo hagan todo", subrayó, satisfecho, Castaño.

En otras ocasiones, después de que acabara el filme artistas locales ofrecían un concierto para el público asistente. Castaño recordó que entre los artistas que pasaron en estos años estuvieron Cristina Ibarra y Mundo Vegetal.

Conmemoración de los primeros colonos

Llanos del Sotillo inaugura un mosaico para evocar su origen

Los primeros colonos de la pedanía de Llanos del Sotillo tienen un puesto de honor. Un gran mosaico, compuesto por más de mil azulejos, recoge los nombres de quienes fundaron el núcleo rural. En el centro hay un poema de Juan Antonio Noguero, que enmarca el monumento. Noguero, además se encargó de recoger la identidad de los pioneros. Ascensión Bracero, empleada del Ayuntamiento, fue la creadora de los azulejos, hechos a mano y con mucho cariño, según refirió la propia autora. Ambos creadores agradecieron el apoyo del Ayuntamiento. Como detalle de gratitud, el alcalde pedáneo, Juan Muñoz, entregó un detalle conmemorativo a ambos. En el acto de inauguración de la estructura se reunió gran número de personas, entre los que había hijos, nietos e incluso bisnietos de estos primeros colonos. El acto era parte de las Fiestas de los Inmigrantes que celebró en la aldea el pasado fin de semana. Durante el encuentro, Noguero recitó el poema que enmarca el monolito. El alcalde de Andújar, Francisco Huertas, y el pedáneo destacaron el trabajo que existe detrás del esperado monumento.

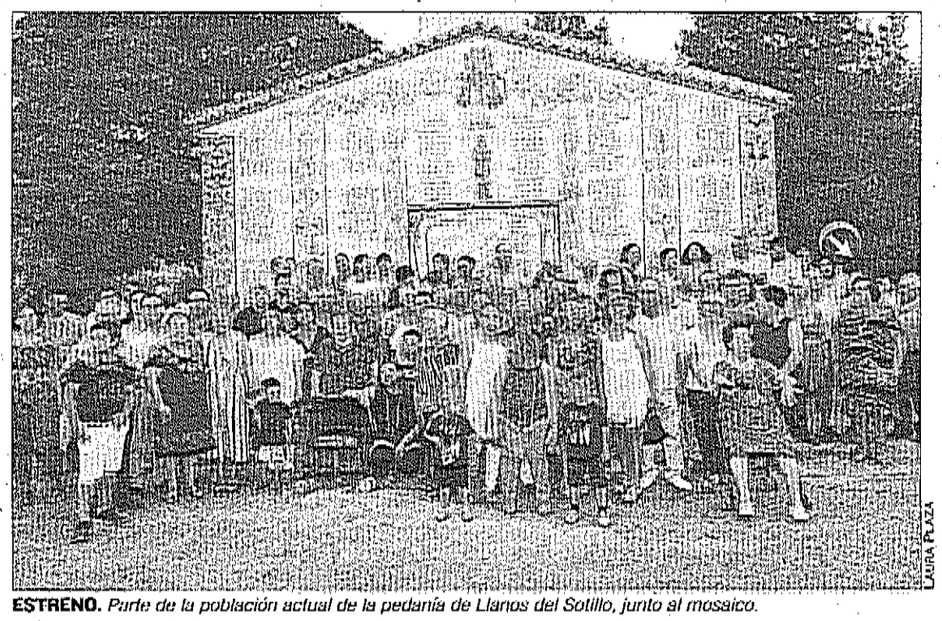

LAURA PLAZA

ESTRENO. *Parte de la población actual de la pedanía de Llanos del Sotillo, junto al mosaico.*

FOMENTO DE LA LACTANCIA MATERNA

El Alto Guadalquivir realiza actividades en favor de la lactancia con la Asociación "Amar con M" y los Centros de Atención Primaria de la zona. Además, esta temática también fue importante en las "V Jornadas de Participación Ciudadana y Promoción de la Salud" que realiza el centro de salud Virgen de la Cabeza, donde "Amar con M" también participó.

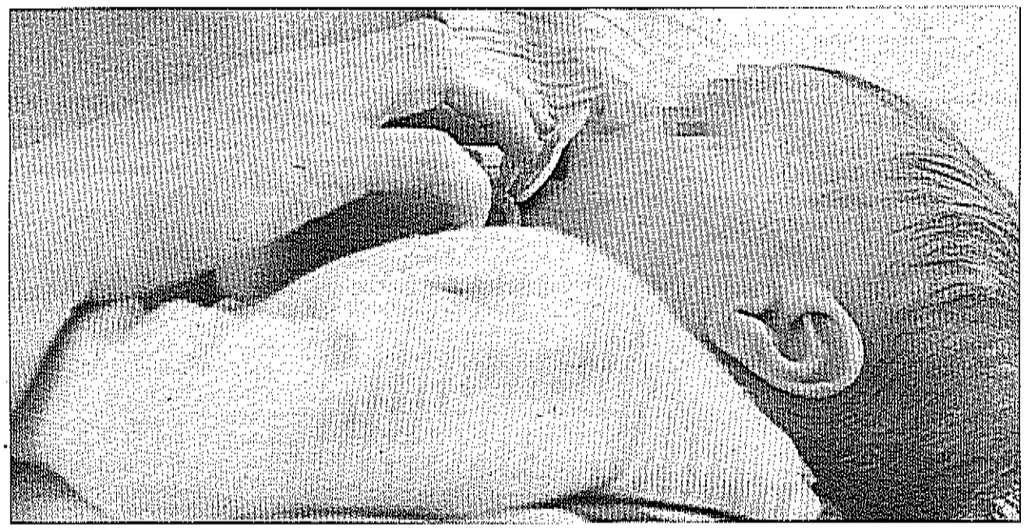

NATALIDAD. *Imagen de un recién nacido en brazos de su madre.*

El Alto Guadalquivir asiste más de 200 partos en seis meses

Los meses de marzo y mayo fueron los de mayor natalidad en el centro

LAURA PLAZA

Un total de 215 nacimientos fueron atendidos durante el primer semestre en el hospital Alto Guadalquivir, suponiendo una media diaria de 1,2 partos. Los meses de marzo y mayo, con 40 y 39 nacimientos respectivamente, fueron los de mayor número de partos. El pasado mes de junio fue el que menos tuvo, con 32. Desde el Alto Guadalquivir destacan que, además, se produjeron dos donaciones de cordón umbilical en este periodo de tiempo.

Las cifras arrojadas por el hospital indican que de todas las madres atendidas en estos primeros seis meses del año, 160 decidieron utilizar la anestesia epidural, lo que supone el 74% de los partos. Se realizaron 183 nacimientos de forma vaginal y 32 mediante cesárea, menos del 15%, dato que se encuentra dentro de los estándares recomendados por las sociedades científicas. El 78% de las madres que dieron a luz en el hospital realizan lactancia materna exclusiva al alta, dato que refleja las actuaciones del centro en este tema.

Otro dato a destacar es que 28 de las madres que dieron a luz en el Alto Guadalquivir provenían de fuera del área de referencia, algo que se debe al desarrollo del Proyecto para la Humanización de la Atención Perinatal de la Consejería de Salud que tiene el centro hospitalario, que tiene como objetivos específicos la participación de la madre como protagonista del parto y la adecuación del entorno físico para su comodidad y seguridad durante el proceso del nacimiento. Además, también busca promocionar la lactancia materna, siempre desde el respeto de la decisión de la mujer; la minimización de intervenciones que no sean necesarias y la promoción de una atención multicultural del embarazo, parto y puerperio. El programa también busca el desarrollo de medidas que fomenten la participación del hombre en el proceso de crianza.

El hospital cuenta con métodos alternativos para el parto, como es la silla vertical

El Plan de Parto y Nacimiento de la Consejería de Salud, también muy presente en el hospital, permite la elección del modo en el que la mujer quiere recibir esta atención sanitaria. El abanico de opciones que ofrece el Alto Guadalquivir contiene métodos alternativos como la silla vertical.

El hospital Alto Guadalquivir superó la tercera fase de la Acreditación 1HAN (Iniciativa para la Humanización en la Asistencia al Nacimiento y la Lactancia) de Unicef y OMS, y actualmente se prepara para la cuarta y última de este proceso de acreditación.

ENCUENTRO MULTISECTORIAL

Montería y agricultura, unidas en una gran feria

Del 21 al 23 de septiembre, tendrá lugar el "II Salón de la Montería Ciudad de Andújar". Esta feria multisectorial será un espacio de encuentro entre profesionales y empresas especializadas. El municipio jiennense es referente en el mundo montero, algo que queda señalado en la misma entrada iliturgitana con un monumento en honor de esta actividad. Durante los mismos días, concretamente el 22 de septiembre, se celebrará la "XXXIV Gala de los Premios Caracola", donde se otorgarán los reconocimientos de "Cazador del Año" y "Defensa de la Caza".

La primera edición del Salón de la Montería se desarrolló en el Recinto Ferial, mientras que la entrega de los Premios Caracola, que organiza la revista "Caza y Safari", se desarrollará en el teatro principal. A su vez, estos dos acontecimientos se engloban en la Feria Multisectorial de Andújar, que tendrá lugar durante los mismos días del próximo mes de septiembre. Este año llega a su octava edición, y es ya un encuentro referente no solo en la comarca, sino también dentro de la provincia.

El año pasado, en la séptima edición de dicha feria, el consejero de Medio Ambiente y Ordenación del Territorio, José Fiscal, fue el encargado de inaugurarla. Al acto, acudieron también el presidente de la Diputación, Francisco Reyes, la delegada del Gobierno, Ana Cobo y el alcalde del municipio, Francisco Huertas. Desde la página oficial de Facebook del encuentro, se anunció una publicación informando de que esta edición volverá a contar con su tradicional concurso de Manejabilidad de Tractores.

Los fieles vuelven a encontrarse con su patrona en el cerro del Cabezo

Este año se celebra el 791 aniversario de la aparición de la Morenita

Cuenta atrás para el 791 Aniversario de la Aparición de la Morenita, que tendrá lugar este fin de semana, en la noche del 11 al 12 de agosto. La cofradía Matriz anunció la programación para la celebración, que comenzará por la tarde y se extenderá hasta bien entrada la madrugada. El primer acto tendrá lugar a las 20:00 horas, con la presentación de la Matriz en el Santuario. Luego, se recibirán a las distintas cofradías filiales que se acercarán a esta festividad, que se espera que sean más de sesenta.

La programación continúa a las 22:35 horas con el traslado de la Virgen de la Cabeza para la celebración de la misa y el rezo del rosario. Posteriormente, la procesión está programada para la una de la madrugada, alargándose hasta las 03:15 horas. Una vez que se recoja, se realizará un besamanos que se dilatará hasta las 04:30 horas.

Como novedad, "después de tres apariciones, este año cantará en la misa y el rosario el coro de la Cofradía Matriz", según comunicó el presidente de la misma, Manuel Ángel Vázquez. Este año, se contará con el altar grande, el mismo que se usa en la romería, que instaló el Ayuntamiento para este evento.

La institución municipal trabajó, junto con el Gobierno Central y la Junta de Andalucía, para la creación de un dispositivo especial de seguridad para el día de la celebración que formarán unas 120 personas. También habrá un operativo para el control del tráfico, que desarrollará la Guardia Civil, en la carretera que sube a la Basílica- Santuario, la A-6177.

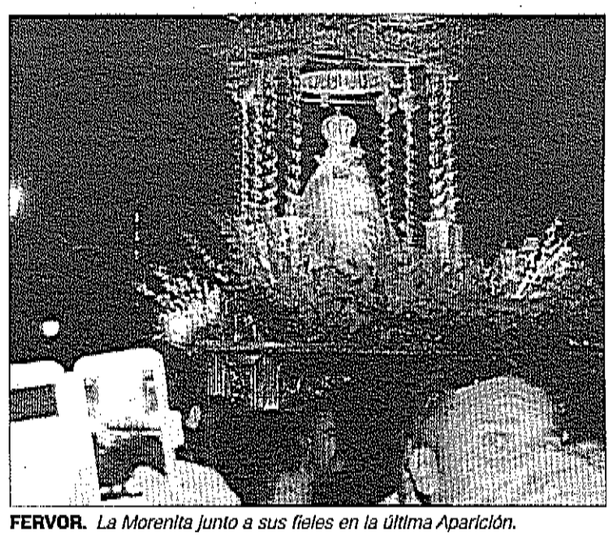

FERVOR. *La Morenita junto a sus fieles en la última Aparición.*

El Ayuntamiento retira más de 500 símbolos falangistas

Los hitos franquistas se encontraban en el municipio y sus pedanías

LAURA PLAZA

Hace unos cuatro años se instó al Ayuntamiento de Andújar a que quitara más de 500 hitos franquistas que se encontraban tanto en el municipio como en sus pedanías y en el poblado del Santuario. "En el año 2015, Santiago de Córdoba presentó una demanda al Ayuntamiento para el cumplimiento de la Ley de Memoria Histórica. Y antes de presentar esta demanda, presentó un estudio, profundo, que hizo sobre todos los hitos franquistas que había en Andújar", recordó el concejal de Presidencia, Pedro Luis Rodríguez, quien explicó que el Gobierno municipal creó una comisión de la Memoria Histórica dentro del área de Presidencia y Patrimonio. Esta estuvo conformada por los grupos políticos locales, representantes de la memoria histórica y asesores como Enrique Gómez o Luis Pedro Pérez. En estos encuentros, acordaron cómo actuarían con aquellos hitos que dependían directamente del Ayuntamiento. La comisión se celebró el 28 de marzo de 2017 y, en el pleno del 20 de abril, se acordó qué elementos se retirarían y cuáles se mantendría.

Entre los hitos eliminados, encontramos, en la pedanía de Los Villares, el azulejo de la calle Capitán Cortés, la placa de mármol de la Plaza de Andalucía en recordatorio de la visita de Franco al municipio el 21 de abril de 1961 y la Cruz dedicada a los Caídos que se encontraba en la calle La Chopera. Se eliminó, además, el nombre de la vía pública Onésimo Redondo Ortega de Los Villares. Dentro del municipio andujareño, se retiraron las tapas de las alcantarillas, que poseían leyendas y escudos falangistas en las calles Virgen del Pilar y Antonio Machado. También se quitaron los azulejos de las calles que contenían simbología del Sindicato Vertical, en la Plaza Albéniz y la calle Velázquez.

Respecto a los hitos mantenidos, Rodríguez apuntó que fueron consensuados por la comisión. Dentro del municipio, se mantuvieron azulejos de las calles Eduardo Criado y Antonio Alcalá Venceslada, además de otras veintiséis calles y plazas en las que solo se eliminó la simbología franquista, pero no el nombre. Se mantienen las condecoraciones a la Virgen de la Cabeza, que se nombró en 1953 alcaldesa perpetua, o la Medalla de Oro de la Ciudad a la Guardia Civil, en el año 1965.

La denuncia, hecha por De Córdoba, fue desestimada cuando el Ayuntamiento mostró en el juzgado que se habían desecho de los hitos. Todos los elementos acordados en ese pleno se eliminaron con fecha del 16 de enero de 2018. Respecto a aquellos elementos en los que el Ayuntamiento no tiene potestad, desde el Gobierno municipal instaron a los responsables de estos a su retirada. Algunos hitos pertenecen al Gobierno Central, y otros a la Junta, como son el nombre de los centros escolares; también existen otros que son de propiedad privada.

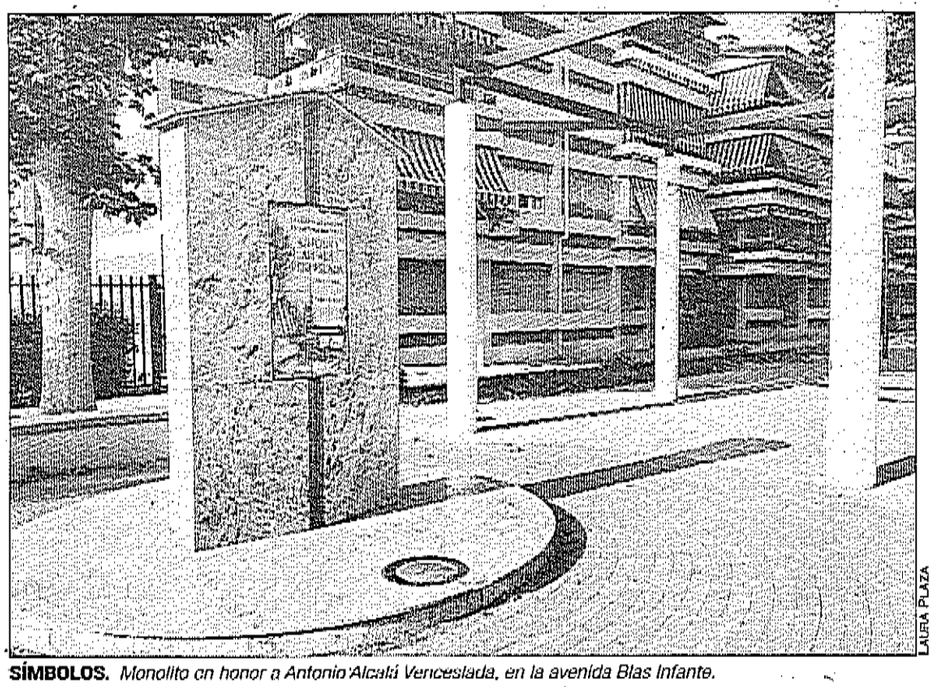

LAURA PLAZA

SÍMBOLOS. *Monolito en honor a Antonio Alcalá Venceslada, en la avenida Blas Infante.*

PASSION ECUESTRE

Estreno del espectáculo musical de Jesús Pareja

Este viernes 10 de agosto, el compositor y pianista andujareño Antonio Jesús Pareja actuará en las Fiestas de San Roque del municipio vecino de Arjonilla. El músico llevará a este evento su espectáculo "Passion Ecuestre". El concierto se desarrollará en el recinto ferial de dicho pueblo a partir de las diez de la noche. La entrada al espectáculo será gratuita, hasta completar el aforo del espacio. A Pareja le acompañarán en este acto musical el guitarrista Enrique Armenteros, el cantaor Juan Coronel Chico, el percusionista Miguel Pareja y la bailaora Ana Soto, completando con ellos el cuadrado flamenco. Pero, además, a la actuación musical se le unirán números de doma clásica o a la vaquera, para completar el espectáculo de Passion Ecuestre. Este fin de semana, concretamente el sábado 11, Antonio Jesús Pareja hará entrega de su nuevo pasodoble, "Romero", que compuso en honor a la Virgen de la Cabeza y que dedicó a la Cofradía de Jerez. Añadir que, durante el pasado mes de julio, el compositor andujareño estuvo en Málaga, donde presentó su trabajo "A los pies de Sierra Morena: Rezos hechos pasodobles" durante el II Pregón Juvenil de la Cofradía de la Virgen de la Cabeza de Málaga. Esta presentación dio inicio a los actos de la salida procesional de La Morenita en la capital malagueña, que tendrá lugar el próximo mes de septiembre. La cofradía hizo entrega e impuso la medalla de hermano al pianista.

Aprendiendo sobre Medio Ambiente

Talleres de tres días en la Escuela de Verano de Don Bosco

Los usuarios de la Escuela de Verano de Don Bosco disfrutaron de unos talleres relacionados con el medio ambiente. Esta actividad comenzó el lunes 6 y termina hoy. Las temáticas tratadas fueron la alimentación saludable, el consumo responsable y las energías renovables. La escuela estival, de la que se encarga la Fundación Don Bosco, cuenta con la colaboración de la concejalía de Igualdad y Bienestar Social del Ayuntamiento. Para estos talleres, además, contaron con la colaboración del área de Medio Ambiente. Mediante distintos juegos, los dos monitores encargados de esta actividad mostraron a los menores distintos aspectos para convivir y respetar el entorno que les rodea. Los responsables fueron Ana Expósito y Francisco Javier Checa, que trabajaron con los cincuenta alumnos que conforman esta escuela de verano.

La Fundación Don Bosco realiza la Escuela de Verano, dentro del centro escolar "Cristo Rey", desde hace cuatro años, dirigiéndola desde hace tres estíos.

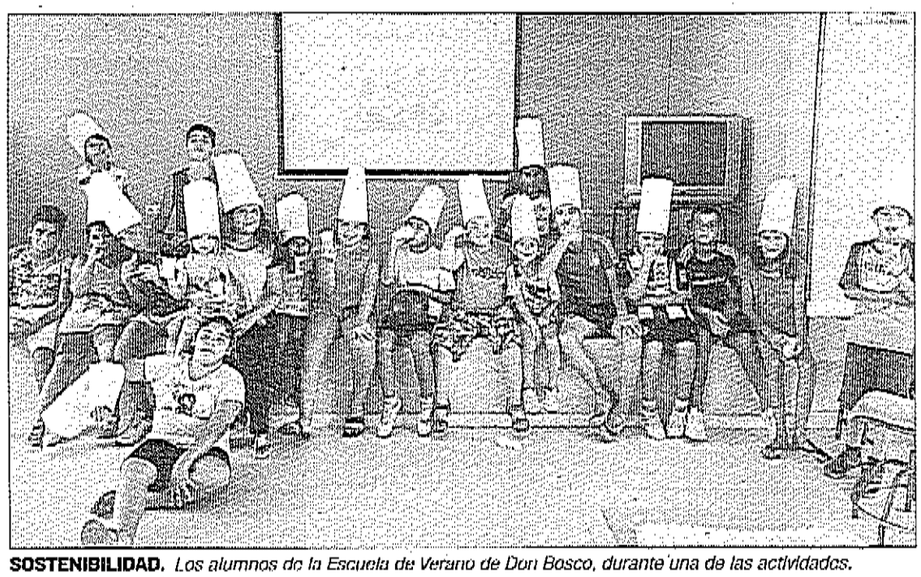

SOSTENIBILIDAD. *Los alumnos de la Escuela de Verano de Don Bosco, durante una de las actividades.*

ALIMENTACIÓN DE ESPECIES SILVESTRES

Las aves intervenidas se entregaron a la Delegación Territorial de Medio Ambiente y Ordenación del Territorio de la Junta de Andalucía. El fin de estos animales será, según se especifica en el comunicado de la Guardia Civil, para la alimentación de las especies silvestres que se encuentran en el Centro de Recuperación de Especies Amenazadas (CREA) Quiobrajano de Jaén.

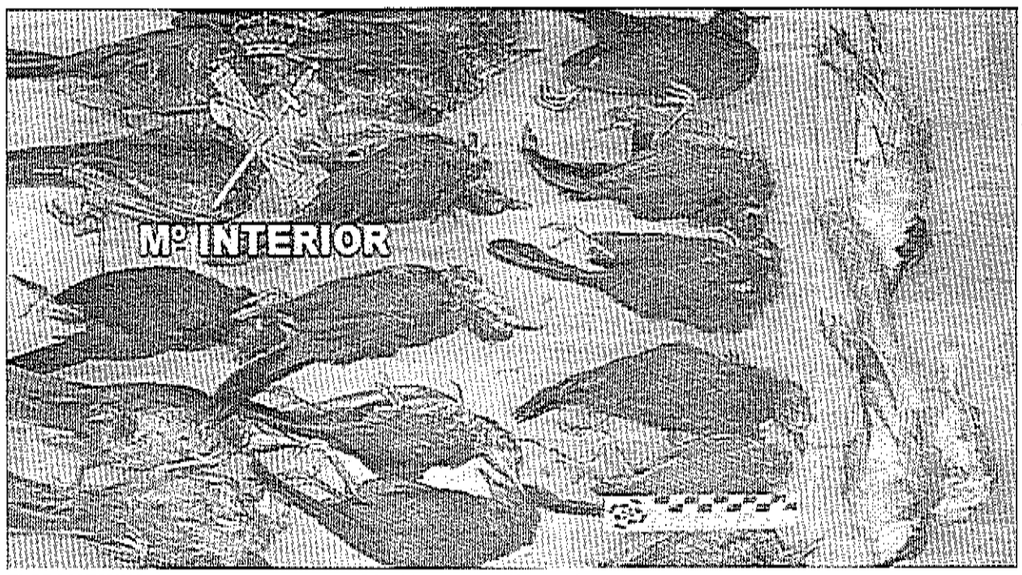

FLORA Y FAUNA. *Los agentes recuperaron 31 mirlos y un gorrión común.*

Artes prohibidas para la caza

La Guardia Civil investiga a un bailenense por un delito contra la fauna

MARIELA SORIANO

La Guardia Civil de Jaén investiga a un vecino de Bailén como presunto autor de un delito relativo a la protección de la flora y fauna, acusado de usar artes prohibidas para cazar aves. Según informó el Instituto Armado, el Servicio de Protección de la Naturaleza (Seprona), se localizó en el Paraje Huerta San Vicente de Zocueca, en el término municipal de Guarromán, trampas conocidas como costillas instaladas en una explotación agrícola.

La zona fue batida minuciosamente por varios agentes con el principal objetivo de dar con todas las artes de caza que pudieran estar colocadas por la zona. Después de detectar más instaladas entre las hileras de viñedos, se estableció un dispositivo de apostadero con el objetivo de identificar al presunto autor de los hechos.

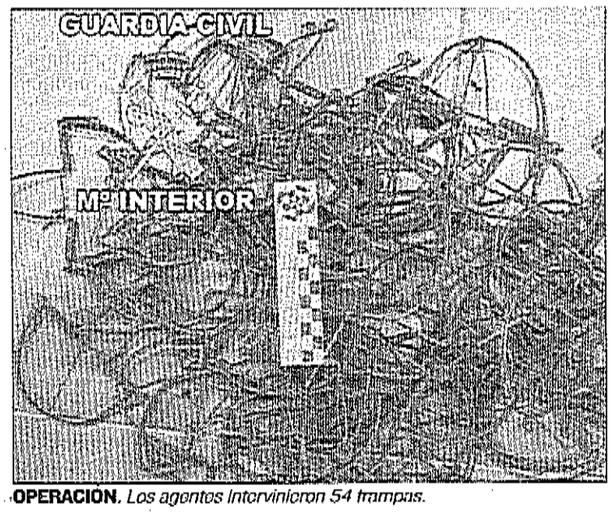

OPERACIÓN. *Los agentes intervinieron 54 trampas.*

A las 8:00 horas del día siguiente, los agentes sorprendieron a un vecino de Bailén retirando los medios de captura y con 21 costillas con otras tantas especies silvestres capturadas. Seguidamente, retiraron el resto de trampas y localizaron 33 costillas más. En total, se intervinieron 54 trampas, además de tres rabillargos (cyanopica cyanus), 31 mirlo común (turdus merula) y un gorrión común (passer domesticus). La Guardia Civil ha instruido diligencias para su entrega en el Juzgado de Primera Instancia e Instrucción de La Carolina, y dio cuenta al fiscal coordinador de Patrimonio Histórico, Medio Ambiente y a la Delegación Territorial de Medio Ambiente.

MUCHAS LLAMADAS

Incendio en una caseta de riego junto a la A-44

El incendio en una caseta de riego generó un enorme número de llamadas ayer por la mañana al Servicio de Emergencia 112. Ocurrió en el término municipal de Jabalquinto en una finca agrícola, aunque las llamadas se veían desde la Autovía de Sierra Nevada-Costa Tropical, por lo que muchas personas que circulaban en sus vehículos por la A-44 dieron el aviso para informar de que había un fuego que generaba llamas de grandes dimensiones.

Fueron los Bomberos de Linares los que se desplazaron hasta el lugar y procedieron a sofocar el fuego. Según informa el Servicio de Emergencias de Andalucía (112), no hubo heridos. No obstante, la caseta de riego quedó totalmente calcinada. Asimismo, también se informa de que cayó parte de la techumbre. Sin embargo, por el aspecto que presentaba esta infraestructura agrícola, todo hace indicar que estaba abandonada. Ahora, queda por determinar si el incendio se generó de una forma fortuita o si existió algún factor que motivó este fuego.

El Servicio de Emergencias 112 también señala que, después de las llamadas que realizaban los conductores, también se desplazaron agentes de la Guardia Civil y de la Policía Local de Jabalquinto. Precisamente, la caseta de riego no se encuentra muy lejos de una estación de servicio, aunque el fuego se concentró solamente en esta infraestructura agrícola que quedó totalmente inservible tras el siniestro. [C. A.]

Rogad a Dios en caridad por el alma de

Don Francisco Mateas Ruiz

Médico

Que falleció en Jaén ayer día 8 de agosto de 2018, a los 83 años de edad, después de recibir los Santos Sacramentos y la bendición de Su Santidad

DEP

Su esposa, Carmen Moreno López; hijas, Carmen, Eva, Mercedes y Beatriz Mateas Moreno; hijos políticos, Christian, Manuel, Javier y Alberto; nietos, Manuel, Alberto y Beatriz; hermana, Pepita; hermanos políticos, sobrinos y demás familia.

COMUNICAN a sus amistades tan sensible pérdida y les ruegan una oración por su alma y la asistencia al funeral de entierro y misa córpore insepulto que, por su eterno descanso, se celebra hoy jueves día 9, a las 11 de la mañana, en la capilla del Tanatorio San José, por cuyos favores les quedarán muy agradecidos.

El difunto se vela en el Tanatorio Crematorio San José (sala 9), donde posteriormente será incinerado.

Jaén, agosto de 2018

Funeraria y Tanatorio San José



Un árbol impacta sobre un cable

Los Bomberos de Andújar tuvieron que intervenir para retirar un árbol que cayó sobre un cable de telecomunicaciones. Ocurrió en la zona del Encinarejo. Las labores se centraron en la retirada del árbol, de grandes dimensiones, para garantizar que el tráfico de datos no se viera interrumpido por el suceso.

EVITAR LA SATURACIÓN EN LAS CLASES

Sobre la cantidad de participantes, Pedro Alcántara explicó que, al organizar estas actividades, intentan tener quince alumnos por clases "para poder atender bien a los chavalos". Alcántara subrayó que con más alumnos "no puedes sacarle todo el partido". La concejal de Juventud, Nuria Rodríguez, agradece la buena aceptación que están teniendo los talleres y la valoración de ellos que realizaron los jóvenes asistentes.

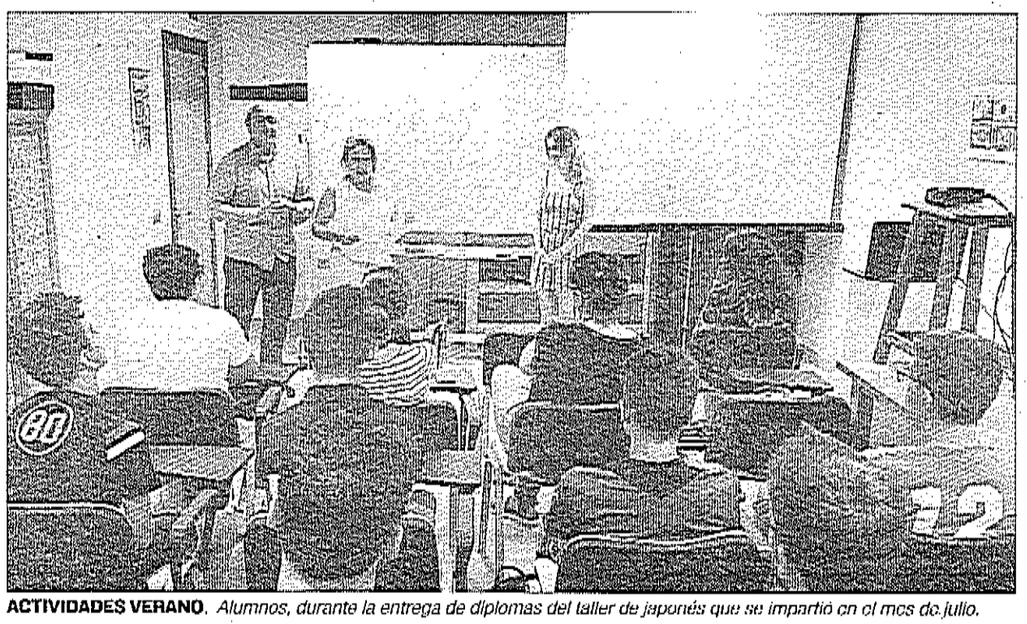

ACTIVIDADES VERANO. *Alumnos, durante la entrega de diplomas del taller de japonés que se impartió en el mes de julio.*

Los jóvenes continúan con su aprendizaje en verano

Buena acogida de los talleres y cursos ofrecidos por el área de Juventud

LAURA PLAZA

Los talleres y cursos veraniegos de la concejalía de Juventud continúan durante el mes de agosto. El "Curso de Monitor de Tiempo libre", que transcurrió durante el pasado mes de julio, contó con 17 alumnos. El Ayuntamiento se encargó de subvencionar el 50% de dicho taller, que tenía un coste de 300 euros. Destacar que el título que otorga ese taller cuenta con la homologación de la Junta de Andalucía. Tras la parte teórica, que recibieron en el mes de julio, sus integrantes tendrán que realizar, de aquí a un año, 100 horas de prácticas. El dinamizador del área de Juventud del Ayuntamiento, Pedro Alcántara, anunció que dos alumnos realizarán sus prácticas en la concejalía. Añadir que el curso también tiene una versión online que dura unas 110 horas.

El dinamizador de Juventud subrayó la alta demanda que tuvieron para los talleres de japonés que realizaron. Primero se desarrolló uno para principiantes, ente el 2 y el 13 de julio, y después otro de nivel avanzado entre el 16 y el 27. Tuvieron que añadir una clase más debido a que alumnos que tomaron el mismo taller el verano pasado, y los nuevos del primer nivel, querían continuar en el nivel amateur. Alcántara explicó que el curso estaba previsto para quince personas, pero tuvieron que ampliarlo a dieciocho alumnos. Aun así, "se quedaron unos 15 fuera", señaló el dinamizador. Alcántara subrayó la buena acogida que tuvo entre los alumnos esta actividad. Como anécdota, el dinamizador contó que los participantes interactuaban entre ellos y con la profesora que impartía el taller, todo ello en japonés, incluso mediante la ampliación de mensajería instantánea de Whastapp.

Y para el mes de agosto, la concejalía ofreció un curso sobre fotografía con móviles, que se desarrolla hasta el próximo día 14. "Les enseñaremos las reglas básicas de la fotografía, cómo tratar imágenes con programas de retoque fotográfico de dispositivos móviles, tanto en el sistema iOs como en Android", apuntó Alcántara. El técnico del área de Juventud destacó que, además, muestran a los alumnos cómo deben hacer uso de las fotografías, incluyendo una explicación sobre los peligros que existen en las redes sociales: "Los chavales no saben lo que cuelgan, y les puede salir caro", afirmó Alcántara. En este curso participan un total de 12 alumnos.

ESPECTÁCULOS

La zarzuela "La Corte del Faraón" llega a la ciudad

La Compañía Lírica de Andalucía llevará al municipio la zarzuela "La Corte del Faraón". El espectáculo tendrá lugar el próximo viernes 7 de septiembre, en el Teatro Principal, a las 20:30 horas. La actuación estará compuesta por 30 músicos, y otra treintena de actores y cantantes. En su cartel de presentación, la Compañía Lírica de Andalucía subraya que tanto la música como la voz serán en directo y que ofrecerán "una cuidada puesta en escena". El evento está organizado por el Ayuntamiento, desde el área de Cultura y cuenta con la colaboración de la Diputación Provincial de Jaén y "Jaén Escena". Las entradas para el evento se podrán conseguir de manera anticipada, por 10 euros en "Carrefour Viajes" de forma física y por internet en Giglon. También se podrán comprar en la taquilla del Teatro Principal, por 12 euros. Durante el mes de julio, la compañía llevó a escena esta misma obra en el municipio jiennense de Torreperojil. También fueron hasta la misma capital jiennense el pasado mes de junio. Y, en noviembre del 2017, visitaron los municipios de Alcalá la Real y La Carolina.

La idea principal con la que nació, en el año 2006, la Compañía Lírica de Andalucía, fue la de recuperar el patrimonio artístico cultural de la zarzuela, la canción lírica española. Entre sus espectáculos se encuentra la ópera "Rigoletto", de Giuseppe Verdi,además de las zarzuelas "Agua, Azucarillos y Aguardiente", "El Barberillo de Lavapies", "La Gran Vía" o "El Dúo de la Africana".

El PSOE promueve la campaña "Tus propuestas dejan huella"

Pretende mostrar la evolución del municipio durante su mandato

Desde sus redes sociales, el grupo local socialista continúa con su campaña "Tus propuestas dejan huella". Para el desarrollo de la misma, los socialistas comparten dos imágenes, una del antes y otra del después, de distintas zonas del municipio andujareño, donde se pueden observar las intervenciones llevadas a cabo durante su mandato en el Gobierno Municipal. "Es la forma más gráfica de evidenciar cómo estaba Andújar antes de que el equipo de Gobierno socialista llegara a alcaldía, y cómo se está avanzando", apuntó la responsable de Comunicación y Redes Sociales, Cabe Tébar, durante la presentación de la campaña. Entre los espacios que muestran está el Campo de Fútbol de Puerta Madrid, que actualmente dispone de césped y vestuarios. También ponen como ejemplo el antiguo estado, y actual, de las calles de La Cambroneras, Las Pedrizas, Ancha, Alhamar, Lope de Vega, Tía Cuenca o La Quinta, además de las avenidas Blas Infanteb y Granada o la plaza de toros. También actuaron en el Polígono Ave María o en zonas del centro monumental, como pueden ser el paseo de la Constitución, que peatonalizaron. Durante la presentación de "Tus propuestas dejan huellas" también enumeraron mejoras que no podían mostrar visualmente, como la futura Escuela Oficial de Idiomas o los distintos planes de empleo propios que llevaron a cabo desde el Ayuntamiento. De estos últimos, destacaron "Tu primera experiencia laboral", pensado para los jóvenes.



LAURA PLAZA

ACTUACIONES. *Francisco Huertas y Luis Salas, en calle La Quinta.*

Una anciana muere ahogada en la piscina de un residencial

La investigación apunta a que la mujer, de 88 años, sufrió un desvanecimiento mientras que se bañaba por la noche

ENRIQUE ALONSO

Aurora falleció ahogada en la piscina de un edificio residencial que se encuentra en el número 5 de la calle Castilla-La Mancha, en pleno Bulevar de la capital jiennense. A las siete de la mañana, el Servicio de Emergencias de Andalucía 112 registró una llamada de un vecino que alertaba de que había un cuerpo flotando en el agua de la piscina comunitaria. Acudieron la Policía Local, la Policía Nacional, la Empresa Pública de Emergencias Sanitarias (EPES) y los Bomberos de Jaén. Sacaron el cuerpo del agua y certificaron el óbito antes de dar paso a los especialistas de la Policía Judicial y Científica para que supervisaran el entorno en el que había aparecido el cuerpo de la mujer.

La principal hipótesis es que Aurora murió ahogada de una manera accidental. La investigación indica en que fue un desgraciado accidente, según confirma la subdelegada del Gobierno de España en Jaén, Catalina Madueño. No existe indicio alguno que pueda apuntar a una muerte violenta. De hecho, la principal hipótesis es que la mujer —nacida en 1930 y natural de Alcaudete— se metió en el agua por la noche y, al parecer, pudiera sufrir algún tipo de mareo o desvanecimiento que generara el ahogamiento.

De hecho, se parte de la premisa de que la anciana (de 88 años) se metiera en la piscina para refrescarse. Hay evidencias que así lo apuntan, como que se encontraron las zapatillas y otras prendas en una zona cercana al vaso de la piscina y estaban perfectamente colocadas, es decir, como si se fuera a bañar para refrescarse. De ahí que se descarta que se pudiera caer de una manera accidental.

Un vecino encontró el cuerpo sin vida en el agua en torno a las siete de la mañana

AUTOPSIA. La Policía Judicial y Científica de la Comisaría de la Policía Nacional de Jaén realizó el atestado para instruir las diligencias judiciales. También se esperó a la llegada del forense. La subdelegada indica que la hora de la muerte pudo ser en torno a las diez de la noche cuando la mujer se pudo introducir en el agua para refrescarse. A partir de ahí se trabaja con la hipótesis de que sufriera un mareo o un desvanecimiento y que se ahogara en la piscina. Al parecer, la hora de la muerte se calcula en torno a las diez de la noche, aunque no fue hasta las siete de la mañana cuando se percataron del suceso. La Policía mantiene abiertas todas las líneas de investigación. Precisamente, el resultado de la autopsia será determinante. Ayer, el cuerpo de Aurora se encontraba en el Instituto de Medicina Legal de la capital.

A diferencia de las urbanizaciones que están cerca, el vaso de esta piscina es pequeño, por lo que se parte de la idea de que fuera un mareo o un desvanecimiento el que generara el ahogamiento. Es una piscina pequeña a la que se puede llegar a cualquiera de los bordes con relativa facilidad.

Dos trabajadores de la funeraria —ataviados con chalecos de color verde— fueron los encargados de trasladar el cuerpo desde esta zona residencial de la capital hasta el Instituto de Medicina Legal para que se realizara la autopsia. Los investigadores estuvieron en torno al escenario del suceso durante un tiempo más para ver si existía algún indicio que pudiera llevar a pensar otro motivo vinculado al fallecimiento. En cambio, el punto de partida parece claro. Se cree que fue un desgraciado accidente el que se ha llevado la vida de esta alcaudetense de 88 años de edad. Sus vecinos, ayer, estaban asolados por la tristeza por la pérdida de una persona que era bastante conocida y querida en el residencial del número 5 de la calle Castilla-La Mancha.

No existen indicios que lleven a pensar que se trate de una muerte violenta

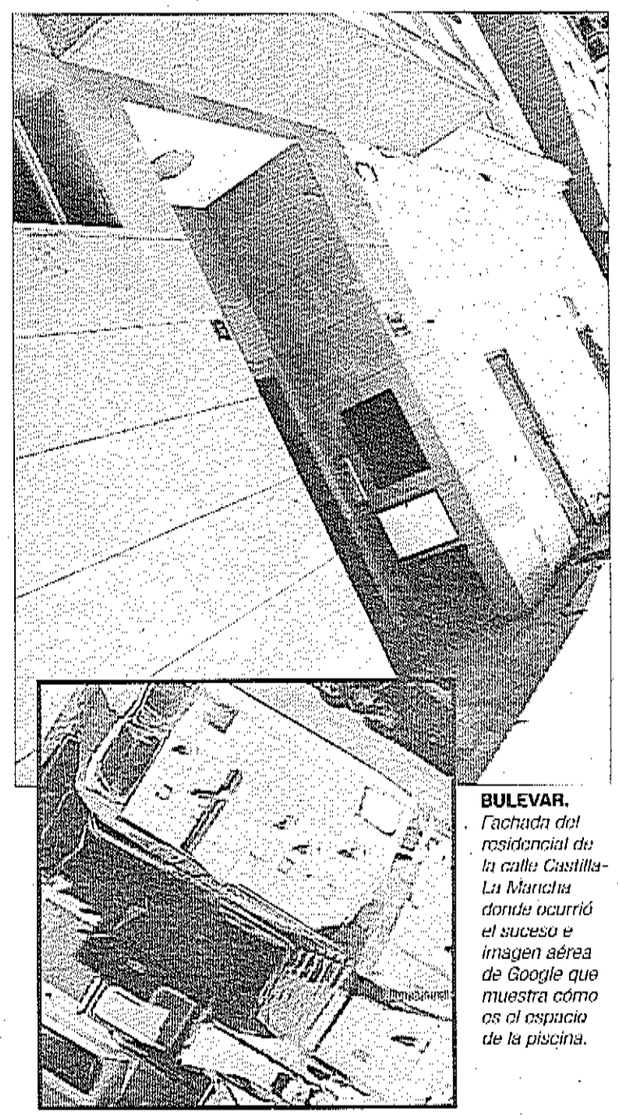

BULEVAR. *Fachada del residencial de la calle Castilla-La Mancha donde ocurrió el suceso e imagen aérea de Google que muestra cómo es el espacio de la piscina.*

Alerta amarilla por la probabilidad de tormentas con gran cantidad de lluvia

La Aemet espera que Andújar alcance los 39 grados centígrados

Alerta amarilla por la probabilidad de tormentas que descargarían bastante agua en poco tiempo en la provincia. La Agencia Estatal de Meteorología (Aemet) indica que son más probables en zonas de Cazorla y Segura (Jaén), Guadix y Baza (Granada) y el Valle del Almanzora y los Vélez (Almería). En concreto, la probabilidad de lluvias está entre un 40 y 70 por ciento y la alerta se mantendrá activa desde las 17:00 horas hasta la medianoche. Así, en estas provincias las máximas temperaturas que se esperan durante el día son de 38 grados en Andújar (Jaén), de 37 grados en Loja (Granada) y de 35 grados en Almería capital.

El resto de Andalucía, según ha consultado Europa Press, no experimenta ningún tipo de alerta por tormentas o altas temperaturas, lo cual contrasta con la situación experimentada hace un semana cuando la región sufrió una ola de calor y se alcanzaron máximas de hasta 45,6 grados centígrados en Montoro (Córdoba) o de 46,4 grados en El Granado (Huelva).

Por otro lado, si se hace un repaso más general, las provincias que están en riesgo amarillo por lluvias y tormentas son Almería, Granada, Jaén, Albacete, Ibiza y Formentera, Menorca y Murcia, mientras que Mallorca estará en riesgo importante. Por su parte, en riesgo amarillo por lluvias estarán Alicante y Valencia. No obstante, se trata de una circunstancia especial vinculada con el verano, por lo que puede darse o no. De hecho, la tormenta del miércoles en Mogón fue inesperada. [E. A.]

EXCMO. AYUNTAMIENTO DE ÚBEDA

Negociado de rentas

DOÑA ANTONIA OLIVARES MARTÍNEZ, ALCALDESA DEL EXCELENTÍSIMO AYUNTAMIENTO DE ÚBEDA

HACE SABER:

Que por Acuerdo de la Junta de Gobierno Local de fecha 24 de julio de 2018, han sido aprobados los Padrones Fiscales de 2018 de:

- IMPUESTO SOBRE BIENES INMUEBLES DE CARACTERÍSTICAS ESPECIALES.
- IMPUESTO SOBRE ACTIVIDADES ECONÓMICAS.
- TASA POR ENTRADA DE VEHÍCULOS Y RESERVA DE APARCAMIENTOS.
- TASA POR INSTALACIÓN DE QUIOSCOS EN LA VÍA PÚBLICA.
- TASA POR INSTALACIÓN DE CAJEROS AUTOMÁTICOS EN LA VÍA PÚBLICA.
- TASA POR PRESTACIÓN DE SERVICIO DE GUARDERÍA RURAL.

En consecuencia, dichos documentos se encuentran expuestos al público en el Negociado de Rentas de este Ayuntamiento, por plazo de un mes, lo que se anuncia a los efectos establecidos en el art. 102.3 de la Ley General Tributaria.

Contra los actos dictados en vía de Gestión Tributaria respecto del Impuesto sobre Bienes Inmuebles de Naturaleza Rústica y Urbana y enumerados en el art. 77.1 del T.R.L.R.H.L., entre los que figuran las liquidaciones tributarias definitivas en vía administrativa, se podrá interponer recurso de reposición, previo al contencioso administrativo, ante esta Alcaldía, en el plazo de un mes a contar desde el día siguiente a la finalización de la exposición pública de los Padrones.

Los recibos correspondientes a los citados Padrones, estarán puestos al cobro en periodo voluntario desde el 19 de septiembre al 19 de noviembre de 2018, de lunes a viernes, en horario de 9'00 a 13'00 horas, en la oficina de la Recaudación Municipal sita en la planta baja de este Ayuntamiento, Plaza Vázquez de Molina, s/n y, mediante la presentación del aviso de pago que se envía a todos los contribuyentes, en cualquier oficina bancaria de la localidad.

Transcurrido el plazo de ingreso voluntario, se procederá a su cobro por la vía de apremio, con los recargos que procedan, intereses de demora y, en su caso, costas que se produzcan.

Úbeda a 24 de julio de 2018

LA ALCALDESA.

LA MORENITA

Ultimando detalles para el segundo encuentro anual de la Aparición

La Cofradía de Cataluña realiza su tradicional paseo junto al Gobierno municipal y la Matriz

LAURA PLAZA

Esta noche se celebrará la 97ª edición de la Aparición de la Madre de Sierra Morena. La festividad es un encuentro obligado para todos los devotos de la Virgen de la Cabeza. La programación de las actividades de este año comenzará a las 20:00 horas con la presentación de la Cofradía Matriz de Andújar y continuará con la recepción de las filiales. Se rezará el rosario y tendrá lugar la santa misa, que presidirá el obispo Amadeo Rodríguez. Tras la ceremonia comenzará la procesión de la Morenita. Se estima que el recorrido termine a las 03:15 horas, aproximadamente. En la jornada previa se realizó el encuentro, con treinta años de tradición, entre la Cofradía de Cataluña y la de Andújar. Su presidente, José García, contó la historia de esta actividad, que comenzó en el año 1990. Las cofradías no desfilan en romería, debido al largo trayecto, sino que suben directamente al Santuario.

Sin embargo, en la Aparición realizan un paseo junto a representantes del Ayuntamiento y de la Cofradía Matriz. Se reúnen en el Antiguo Hospital y van hasta la Ermita de la Virgen de la Cabeza.

Entre los preparativos previos a la festividad está también el dispositivo que velará por la seguridad de las personas que se congreguen en el poblado del santuario. El concejal de Presidencia, Pedro Luis Rodríguez, recordó: "Este año coincide en la noche del sábado al domingo, por lo que se espera muchísima gente". Debido a esto se duplicó la asistencia sanitaria que ofrece el Gobierno municipal: "Dos ambulancias, dos médicos y dos enfermeros. Y se instalará una carpa para la asistencia sanitaria", apuntó Rodríguez. "Le pedimos a la población que cuando suba lo hagan de una forma escalonada", destacó. Y el concejal de Seguridad Ciudadana, Jesús del Moral, explicó que trabajarán de forma coordinada Policía Local, bomberos y Protección Civil. En el santuario habrá un centro de coordinación para el desarrollo del dispositivo desde el que Protección Civil trabajará con contacto directo con el 112. Serán ocho efectivos de Policía Local, dos camiones del parque de bomberos con cinco trabajadores y más de 30 voluntarios de Protección Civil. Se suman al dispositivo dos vehículos de intervención rápida, dos motos y tres vehículos de la casa comercial "Motrimotor". Del Moral también agradeció al centro de salud Virgen de la Cabeza, que "ofreció material a la agrupación de voluntarios de Protección Civil". Por último, del Moral, en relación a los posibles cortes de tráfico, anunció: "No hay restricciones en la carretera A-6267, que tendrá doble circulación durante toda la noche. En el cerro, en lo que llamamos el Cruce de Marmolejo, donde comienzan los puestos de venta ambulante, se cortará el tráfico a partir de las siete de la tarde".



DEVOCIÓN. *Miembros de la Cofradía Matriz, del Gobierno municipal y de la cofradía de*

Residencia de Mayores Caridad y Consolación
Las mejores y más exclusivas instalaciones, situadas en una de las más bellas y modernas zonas residenciales de la ciudad
Junto al Parque del Bulevar
En el Casco Urbano de Jaén
Habitaciones dobles e individuales con terraza.
Salas de estar, Biblioteca, Gimnasio y Fisioterapia.
Unidades de atención especializada.
Aparcamiento, zonas verdes y de descanso.
Conexión WIFI, Televisión, Teléfono.
Servicio de peluquería y podología.
Suelo Radiante y Calefacción Geotérmica.
Comedores Sectorizados.
(Cumpliendo las últimas normativas de la Junta de Andalucía)
Para entrega en casa
C/ Juan Pablo II s/n. Jaén. (Zona Bulevar).
Tlfs: 953 100 699 / 953 309 253 / 608 301 275.
info@caridadyconsolacion.es





AUTO R DE FOTO

Cataluña se congregaron para la celebración de la Aparición de la Madre de Sierra Morena.



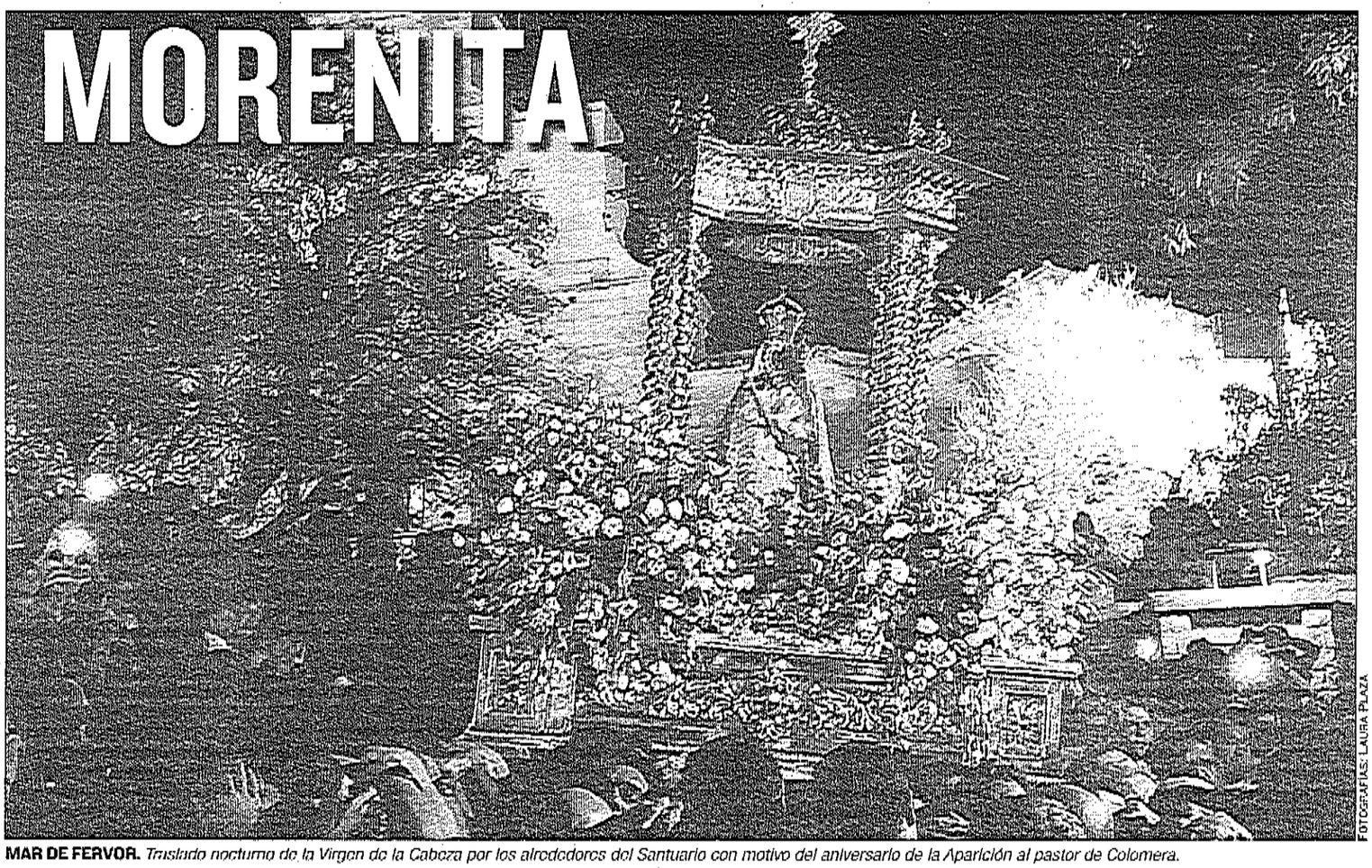

FOTOGRAFÍAS: LAURA PLAZA

MAR DE FERVOR. *Traslado nocturno de la Virgen de la Cabeza por los alrededores del Santuario con motivo del aniversario de la Aparición al pastor de Colomera.*

Devoción bajo las estrellas

La 791 Aparición recuerda el encuentro entre la Virgen y el pastor de Colomera

LAURA PLAZA

Y llegó la noche esperada, con una lluvia de estrellas que coronó a la Reina de Sierra Morena. Miles de devotos se congregaron para celebrar el 791 aniversario de la Aparición de la Virgen de la Cabeza. Recordar que esta celebración corresponde a la presentación de la Virgen frente a aquel pastor de Colomera (Granada), al que encargó que construyera su hogar en el cerro del Cabezo. Este año, la imagen de la Morenita se visitó de color rosa, concretamente del tono Jacinto Rosáceo. Con este gesto se quiso recordar a aquellos fieles que padecen o padecieron cáncer. El manto que llevó fue donado en el año 2017 por la familia Rodríguez, del municipio de La Carolina. La programación preparada para el desarrollo de la festividad se desarrolló como había sido planeada, respetando, en la medida de lo posible, los horarios. La Cofradía Matriz se volvió a reunir las filiales, que ascendieron a más de sesenta. Se realizó la procesión de traslado, del interior del templo al exterior, donde se celebró el rezo del rosario y la santa misa. El Ayuntamiento instaló el altar que se usa en romería para la celebración de este acto, que es más grande y que, además, posee una rampa de acceso. Este año, el coro de la Cofradía Matriz volvió a acompaña a la Morenita durante la eucaristía, sumando sus cánticos a las oraciones de los miles de fieles.

La alcaldesa perpetua del municipio andujareño fue vitoreada en innumerable ocasiones a lo largo de la extensa noche. Tras la finalización de la eucaristía comenzó la esperada procesión de la Madre de Sierra Morena por el cerro del cabezo. Al encuentro anual se reunieron personas de todo el panorama nacional, pues además de la población andujareña y de municipios



DEVOCIÓN. *Cofrades se disponen a salir del templo para participar en la procesión.*





SENTIMIENTO. *Creyentes procedentes de numerosos lugares se dan cita en el Santuario y su entorno para rendir tributo a La Morenita, en una de las celebraciones más arraigadas de la provincia de Jaén, que coincide con el periodo vacacional y la época más calurosa del año.*





vecinos, recibieron la visita de Colomera, o de la lejana comunidad autónoma de Cataluña. La cofradía de esta última llegó el día 10 de agosto para realizar su tradicional paseo por las calles de Andújar. Su presidente, José García, explicó que llevan treinta años sin faltar a este encuentro en el municipio, donde se reúnen con la Cofradía Matriz y representantes del Ayuntamiento. Durante el transcurso de la celebración se contó con un amplio dispositivo de seguridad para velar por el bienestar de los asistentes al encuentro. El Ayuntamiento puso dos ambulancias, dos médicos y dos enfermeros; ocho efectivos de la Policía Local, dos camiones del Parque de Bomberos con cinco trabajadores, y más de treinta voluntarios de protección civil. Añadir el trabajo de la Guardia Civil, que se encargó de controlar el tráfico por la carretera del Santuario. El dispositivo se organizó conjuntamente entre el Gobierno Central, la Junta y el Ayuntamiento.



EXPECTACIÓN. *Cientos de fieles llenan la Basílica Menor donde se venera, todo el año, a la Reina de Sierra Morena.*






La imágen mariana, para todos

Diario JAÉN ofrece a los fieles un póster de la Virgen de la Cabeza










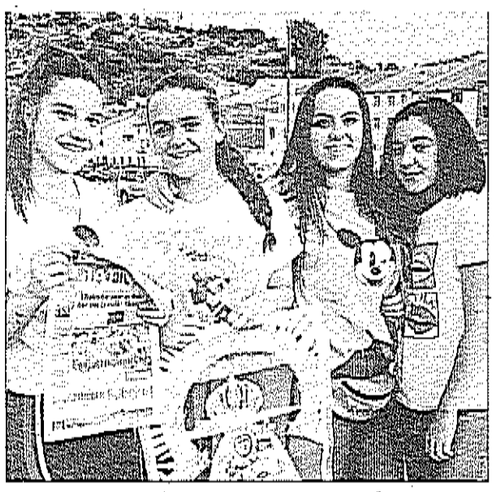



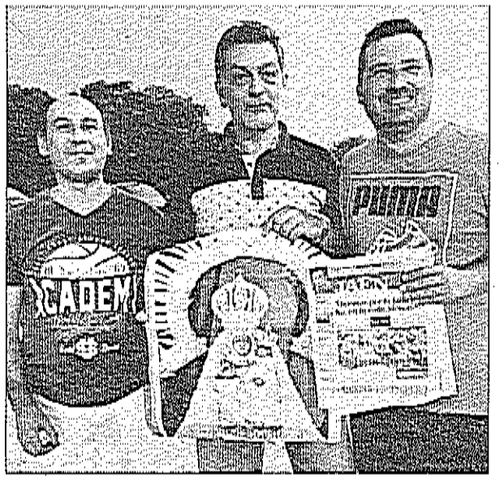









FOTOGRAFÍAS: LAURA PLAZA

OFRECER POSIBILIDADES LABORALES

El programa "Tu primera experiencia laboral" llegó esto año a su tercera edición. Con esta actividad, 30 jóvenes andujareños pasarán dos meses desarrollando actividades dentro de las dependencias del Ayuntamiento. Los interesados deben tener entre 18 y 30 años y poseer una titulación universitaria o formación profesional, además de estar inscritos en el Servicio Andaluz de Empleo.

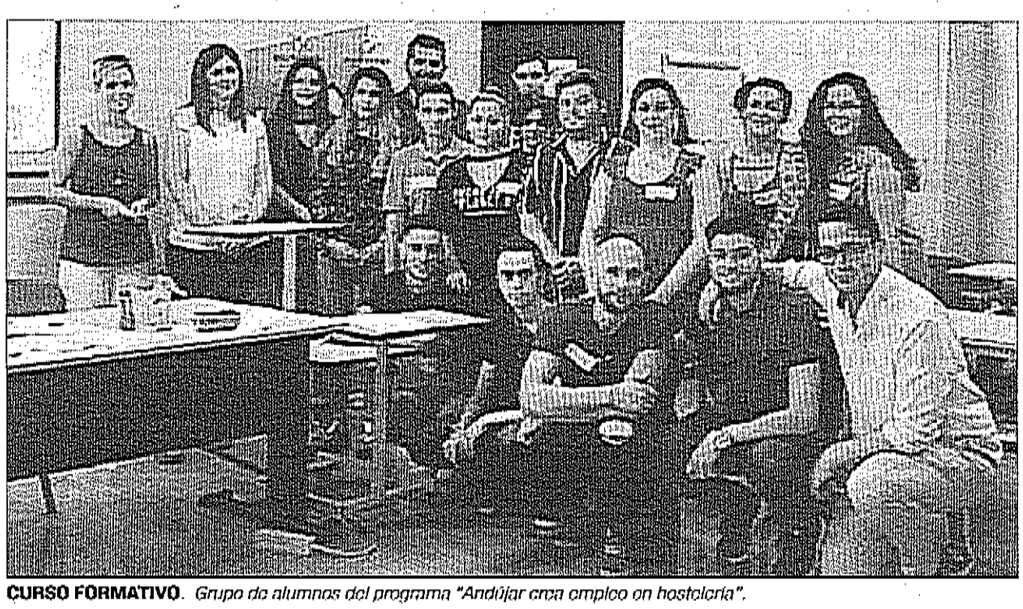

CURSO FORMATIVO. *Grupo de alumnos del programa "Andújar crea empleo en hostelería".*

Aprendizaje teórico-práctico para jóvenes hosteleros

El curso busca dar a conocer distintas temáticas relacionadas con el sector

LAURA PLAZA

Los alumnos del programa "Andújar crea empleo en hostelería" continúan su curso formativo, que comenzó el pasado 28 de mayo. Esta actividad persigue reducir la tasa de desempleo en el sector joven del municipio. El programa lo desarrolla el Ayuntamiento, desde el área de Promoción Local, y se encuentra subvencionado por el Programa Operativo de Empleo Juvenil del Fondo Social Europeo, con, aproximadamente, 70.000 euros. La institución municipal, por su parte, planteó la financiación de un 8,11% del coste del curso, a unos 8.500 euros. Este programa formativo se enfoca a jóvenes de entre 18 y 30 años de edad, en situación de desempleo y que estén inscritos en el Sistema de Garantía Juvenil. El curso tendrá una duración de entre siete y ocho meses. Teniendo el fin del mismo para los meses de diciembre o enero. Los participantes del programa, además de esta parte teórica, realizarán una parte práctica en empresas, de las que obtendrán una dotación económica mensual. El programa estaba diseñado para acoger a 20 alumnos.

La concejal de Promoción Local, Encarna Camacho, subrayó: "No se trata sólo de una formación específica, sino también de una formación transversal", referido a la que están recibiendo los jóvenes que participan en el curso. La concejal explicó que entre la diversidad de materias que se le están ofreciendo, se encuentran el conocer los servicios de té, cóctel, o aprender idiomas, aspecto muy importante dentro del sector servicios. Respecto a esta última materia, los alumnos contaron ayer con la presencia de Eva Peinado Castillo. Esta profesional del mundo de la hostelería les enseñó cómo atender a clientes de otras nacionalidades dentro del módulo "Comunicarse en Inglés". Encarna Camacho también señaló que el mundo de la hostelería es "una línea con futuro, en la inserción laboral".

Durante la presentación del programa, el alcalde de Andújar, Francisco Huertas, destacó: "Va dirigida directamente a la principal preocupación de los vecinos y vecinas de Andújar, el desempleo". Además, Huertas señaló que para conseguir bajar el número de desempleados del municipio, desde el Ayuntamiento se llevan a cabo distintas medidas, como los talleres de empleo, los planes municipales de empleo o los incentivos a empresas. Otro de los programas que ofrece el Ayuntamiento para jóvenes es el de "Tu primera experiencia laboral".

CARNET JOVEN EUROPEO

Más de cien solicitudes en menos de tres meses

En los meses de verano incrementó el número de carnés jóvenes europeos en la ciudad de Andújar. El técnico de Juventud del Ayuntamiento, Pedro Alcántara, destacó que en el mes de junio realizaron en el área unos 38 carnets, y en el mes de julio incrementó su demanda hasta 58. Alcántara subrayó que solo en los cinco primeros días del mes de agosto realizaron 24 carnés.

Este documento, ofrecer multitud de bienes y servicios, pero no solo dentro del territorio nacional, sino que también es utilizable en más de 40 países. Se puede usar de manera ininterrumpida, desde el mismo día que se crea- se tendrá que tener 14 años como mínimo- hasta el día que se cumplan 31 años. Se puede solicitar el carné, además de en el área de Juventud Municipal, desde las Direcciones Provinciales del Instituto Andaluz de la Juventud, o desde internet, en la web de la Junta de Andalucía.

Entre las ventajas que ofrece esta herramienta europea, están los descuentos en museos, en transportes o en cursos de aprendizaje. Por ejemplo, desde el área de Juventud ofrecen un 10% de descuento en Instalaciones Deportivas, Piscina Municipal, Talleres impartidos por la Casa de la Cultura y cursos de la "Universidad de Otoño". Además, realizan un 20% de descuento en las entradas del Teatro Principal. Para realizar el documento, hará falta entregar el DNI original, y su costo. El precio del mismo es de 6 euros, salvo para quienes tengan 30 años, que será de 3 euros y de carácter anual.

Gran acogida de "Passion Ecuestre" en las fiestas en honor a San Roque

Antonio Jesús Pareja actuó acompañado del baile de caballos

El pianista y compositor Antonio Jesús Pareja congregó a un amplio grupo de espectadores, llegando a un millar de personas, en su "Passion Ecuestre" que realizó en el municipio vecino de Arjonilla para sus fiestas de San Roque. El cuadro flamenco que actuó lo completaban el cantaor linarense Juan Coronel Chico, el guitarra Enrique Armenteros, y el percusionista Adrián Pareja. Apoyados en la música, el cuadro flamenco consiguió que los caballos bailaran. Los equinos realizaron un total de nueve disciplinas, como la doma vaquera, alta escuela, garrocha, riendas largas o sevillana ecuestre, entre otras. Fue un espectáculo de hora y media que mantuvo cautivado a sus espectadores.

Además, durante este fin de semana, se realizó la entrega de un paso doble romero, "Luz Romera", en honor de la Virgen de la Cabeza. Pareja lo entregó a la Cofradía de Jeréz, su presidente, Hermanos Mayores y Junta Directiva, en el Santuario de la Virgen de la Cabeza, donde acudieron por la celebración de la 791 Aparición. El presidente, Alejandro Ortega, entregó la medalla de la Cofradía al compositor y pianista andujareño. Se anunció que "Luz Romera" se pasearía por las calles jerezanas en el próximo mes de noviembre.

Añadir que, durante el pasado mes de julio, el compositor andujareño estuvo en Málaga, donde presentó su trabajo "A los pies de Sierra Morena: Rezos hechos pasodobles" durante el II Pregón Juvenil de la Cofradía de la Virgen de la Cabeza de Málaga.

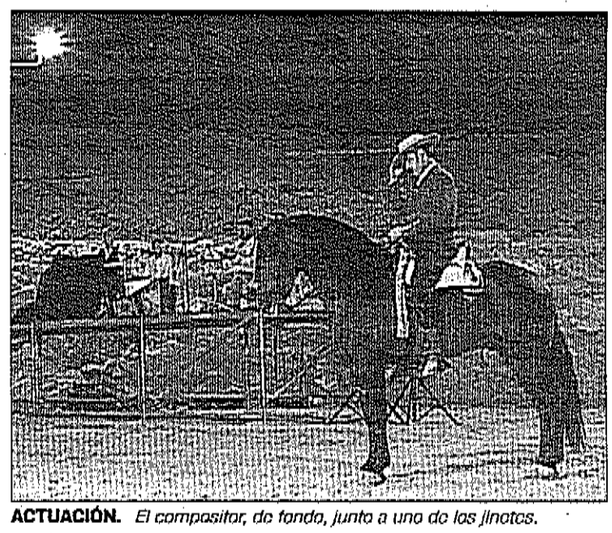

ACTUACIÓN. *El compositor, de fondo, junto a uno de los jinetes.*

SERVICIOS Y GALARDONES DEL HOSPITAL

Durante el pasado mes de julio, el hospital del Alto Guadalquivir recibió la acreditación de "Excelencia a la Unidad de Insuficiencia Cardiaca" por parte de la Sociedad Española de Cardiología. Además, durante los meses lectivos, ponen a disposición de los ingresados en edad escolar un aula formativa para que continúen con su aprendizaje. Esto año contaron con más de un centenar de alumnos para esta escuela de internos.



HOSPITAL. *Entrada de urgencias del Alto Guadalquivir.*

El Alto Guadalquivir atiende a 222.000 pacientes hasta junio

El hospital ofrecerá un servicio gratuito de televisión en sus habitaciones

LAURA PLAZA

El hospital Alto Guadalquivir realizó un balance de los primeros seis meses del año, donde se atendieron hasta un total de 222.000 pacientes. Además, anunciaron novedades para el próximo año, entre las que se encuentran la implantación del servicio gratuito de televisión en sus habitaciones.

El Alto Guadalquivir ofreció distintos datos de las asistencias realizadas, que llegan a las 135.000. A este número se le deben sumar las consultas externas (54.019), intervenciones quirúrgicas (2.212), ingresos (2.084) y urgencias (28.554). El hospital puso en marcha una consulta de acto único, sistema de atención con el que los pacientes tardan entre tres y cuatro horas en completar todo el proceso asistencial de consulta, lo que permite que, en ese "corto espacio de tiempo", el paciente sea visto por el especialista, se le realicen las pruebas de diagnósticos y se ofrezca una resolución y el tratamiento adecuado, evitando el desplazamiento de los implicados. A todos estos datos, se le deben añadir las distintas campañas de prevención y concienciación que realizan continuamente. Por ejemplo, en el mes de marzo, se unieron, por tercer año consecutivo, a la campaña mundial en redes sociales para dar visibilidad a los defectos congénitos, o la campaña de sensibilización para el transplante de órganos de junio. Además, el Alto Guadalquivir se encuentra en la cuarta y última prueba para conseguir el título de "Iniciativa para la Humanización de la Asistencia al Nacimiento y la Lactancia".

A finales de julio, el centro anunció la incorporación de su nuevo director-gerente, Pedro Manuel Castro Cobos. Profesional con experiencia, en la dirección de centros, además de como médico en Urgencias.

Además, en estas mismas fechas, la Junta de Andalucía anunció que este centro hospitalario está en proceso para ofrecer servicio gratuito de televisión a sus pacientes, para el próximo año 2019. Junto al Alto Guadalquivir, se unieron a esta iniciativa los centros jiennenses de los municipios de Sierra de Segura, Alcaudete y Alcalá la Real. Mientras que para el mes de septiembre ya contarán con él el Complejo Hospitalario de Jaén y los hospitales San Juan de la Cruz en Úbeda y San Agustín en Linares.

SAN BARTOLOMÉ

Las fiestas patronales ya conocen su cartel

El Barrio de San Bartolomé celebrará sus fiestas durante el fin de semana entre los días 24 y 26 de agosto. El viernes comenzarán las actividades a partir de las 18:00 horas, con torneos de ping-pong, futbolín, dominó y petanca. También se desarrollará una exhibición de juego de bolos de Riaño con Miguel Ángel Macho y por la noche, a partir de las 22:00 horas, tendrá lugar una verbena con Vicente Arenas. El sábado, las actividades comenzarán por la mañana: A las 10:00 horas se realizará un torneo de ajedrez, que organiza Alfonso Chamocho Bellido, y una yincana en Ameco. A partir de las 11:45 horas será el turno de la "Fiesta del Agua", con un pasacalles por el barrio. Más tarde, a las 13:00 horas, se podrá degustar una sardinada popular. Por la tarde, a partir de las 18:00 horas, se volverán a realizar diferentes torneos y juegos de mesas, en una actividad a cargo de la asociación cultural "No Game, No Life". A las 21:45 horas se iniciará la procesión de la imagen del santo que da nombre al barrio. Ya el domingo, se reullizará un torneo de padel, a partir de las 08:30 horas, en las pistas municipales. De nuevo "No Games, No Life" organizarán un actividad con los juegos de mesa como protagonistas, todo ello antes de que el maestro Vicente Romero realice una muestra de alfarería. Sobre las 13:00 horas, se rentregarán los trofeos de los torneos desarrollados el fin de semana, tras lo que se podrá degustar una paellada. Para terminar las fiestas, actuarán Alex Dolgov y Elena Dolgova.

El microfestival "Milagro Alternativo", en la ciudad

Será en septiembre y contará con un nutrido número de artistas

La asociación "Los Jueves Milagro", junto con la revista artística "Mosssaic", organizará el evento "Milagro Alternativo" el próximo sábado 1 de septiembre. El Ayuntamiento de Andújar colabora en el desarrollo del evento, que tendrá lugar en los jardines Sáenz de Tejada, junto a la rotonda del Olivo. La actividad cultural, que será al aire libre, se celebrará entre las 21:00 y las 00:00 horas, y contará con la proyección de cine mudo, una exposición y "Live sketch", a cargo de Javi "The Ilustrator" y Candela Fgea. Además, Julio López expondrá unas creaciones visuales. Para terminar la actividad, se contará con un "Live Experimental" que desarrollará el artista Robert Guerrero.

"Los Jueves Milagros" cumplieron este año su novena edición de su cine de verano. Comenzaron en el mes de julio y hoy jueves terminan su programación con unas proyecciones de temáticas muy variadas. Esta actividad cinéfila reúne a un gran número de personas desde su primer año. Uno de los precursores, Miguel Ángel Castaño, explicó que, al finalizar la primera edición de "Los Jueves Milagros", llegaron a las noventa personas. En la actualidad, no es raro que se junten unos cien asistentes en la parte trasera de la Casa de las Acacias, en el camino del Pino. "Hemos creado un sitio de interacción de la nada y nos hemos dado cuenta de que hay mucho poder ciudadano", apuntó Castaño. Los propulsores de este cine de verano fueron un grupo de unos diez jóvenes, que se sintieron en la obligación de ofrecer una actividad alternativa para el municipio. Esa primera sesión de hace nueve años también se realizó un jueves, con la obra de Berlanga "Los Jueves Milagro". Así, esta película bautizó la actividad veraniega.

La revista "Mosssaic" se mueve entre las provincias de Valencia y Jaén. Desde su web informan sobre distintos artistas del panorama actual que tocan palos tan variados como la fotografía, la música o la pintura. Desde aquí, los jóvenes artistas muestran qué son capaces de hacer. En concreto, en la actividad que se desarrollara en Andújar, estará Javi Guerrero, unos de los creadores de la revista, que estudió en la Escuela de Arte José Nogué, terminando su formación en 2014. Dentro de su curriculum, cabe destacar que fue director creativo de "Sportbests", donde diseñó y coordinó creatividades para marcas como Adidas, Reebok o Puma. También se encargó de crear el naming corporativo de la cafetería "Caffsen".

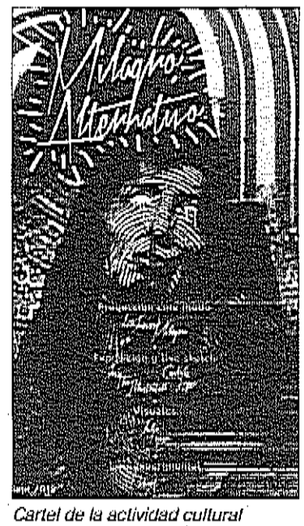

Cartel de la actividad cultural

PROVINCIA

La feria sectorial de Mágina aumenta su espacio expositivo

La muestra ganadera y energías renovables tendrá lugar del 23 al 26 de agosto

IGNACIO FRÍAS ABARCA

Son 35 años, tiempo más que suficiente para que Expohuelma sea hoy todo un referente en el sector del ganado autóctono andaluz y un escaparate de la agroindustria, la maquinaria y las energías renovables. El alcalde de Huelma, Francisco Manuel Ruiz, y el diputado de Promoción y Turismo y vicepresidente segundo de la Diputación Provincial de Jaén, Manuel Fernández, presentaron la XXXV Feria de Muestras del Parque Natural de Sierra Mágina, que incluye, en esta edición, numerosas novedades. Entre ellas, destaca la ampliación de su espacio hasta los 12.000 metros cuadrados, lo que permitirá acoger hasta 135 empresas. Así lo pusieron de manifiesto en la presentación de esta cita estival, que se celebrará del 23 al 26 de agosto, según explicaron ambos políticos en la presentación.

La Diputación Provincial es una de las entidades colaboradoras para que se lleve a cabo este acontecimiento pueda realizarse con éxito. "Expohuelma es un referente, un escaparate de la agroindustria y la ganadería no solo de la comarca de Sierra Mágina, sino de la provincia de Jaén", remarca Manuel Fernández, quien añade que "cada vez genera más expectación entre compradores y vendedores, como entre el público en general" que acude a visitarla. En esta línea, el responsable de la Diputación Provincial pone en valor lo que significa esta feria, a la que califica de "ejemplo de lucha contra la despoblación", porque gira en torno, dice, "al aprovechamiento de recursos endógenos y el potencial de esta comarca para generar riqueza y empleo".

Por su parte, el alcalde de Huelma destaca "el orgullo" que supone para su municipio y la comarca la celebración de esta feria, que alcanza este año "una edición muy especial, por ser la trigésimo quinta, que coincide con la vigésima Muestra Ganadera y el VII Encuentro de Razas Ganaderas en peligro de extinción de Andalucía en la que contaremos con la presencia de 35 razas diferentes". Otra de las cuestiones en las que pone el foco es en el incremento de las actividades y el espacio disponible, "hasta los 12.000 metros cuadrados", que entre otras posibilidades, apostilla, "nos han permitido dedicar un espacio al sector del automóvil, que nos lo venía reclamando desde hace años".

Expohuelma 2018 contará con tres zonas principales: la ubicada en el pabellón Sebastián Martos será la multisectorial, donde tendrán cabida empresas de los sectores del olivar, el turismo o las energías renovables, entre otros; la segunda, el pabellón Expohuelma, dedicado a la maquinaria agrícola principalmente; y una tercera centrada en la feria ganadera, espacios con los que se pretende superar los 20.000 visitantes que se registraron el pasado año. Junto a estas novedades, Francisco Manuel Ruiz resalta la extensión de la muestra a lo largo de todo el año, ya que no es un acontecimiento puntual, sino que, "con la colaboración de la Universidad de Jaén, se celebran distintas actividades y jornadas desde el pasado mes de mayo".



PRESENTACIÓN. *Francisco Manuel Ruiz y Manuel Fernández muestran el cartel de la presente edición.*

La muestra contará con tres zonas principales, distribuidas en 12.000 metros cuadrados

A lo largo del año se realizan actividades en colaboración con la Universidad de Jaén

JOSÉ CASTRO VISITA LAS OBRAS DE NOALEJO

El diputado de Infraestructuras Municipales, José Castro, visitará hoy junto al alcalde de Noalejo, Antonio Morales, las distintas actuaciones ejecutadas en este municipio con financiación de la Diputación, como las enmarcadas en el Programa de Fomento de Empleo Agrario, así como otras que se ejecutarán próximamente.

Fallece un nuevo lince por atropello en Andújar

Es el 11 ejemplar que muere por esta causa en lo que va de 2018

Técnicos de la Consejería de Medio Ambiente y Ordenación del Territorio de la Junta de Andalucía adscritos al programa LIFE+Iberlince recibieron un aviso de la presencia del cadáver de un ejemplar de lince ibérico en la JH-5002, conocida como la carretera de La Lancha, en el término municipal de Andújar, con lo que se elevan a once los ejemplares fallecidos por esta causa en lo que va de año. Se trata, según la información facilitada por el programa, de un ejemplar hembra de lince ibérico nacido esta temporada. El cuerpo fue trasladado al Centro de Análisis y Diagnóstico de la Fauna Silvestre (CAD) de la Junta, donde se le practicará la necropsia.

Recientemente se dieron avisos de la presencia de dos cadáveres más por atropello en la A-312, en el término municipal de Vilches, y en la carretera CO-3103, en el término municipal de Córdoba. El anterior a éstos fue atropellado en Córdoba.

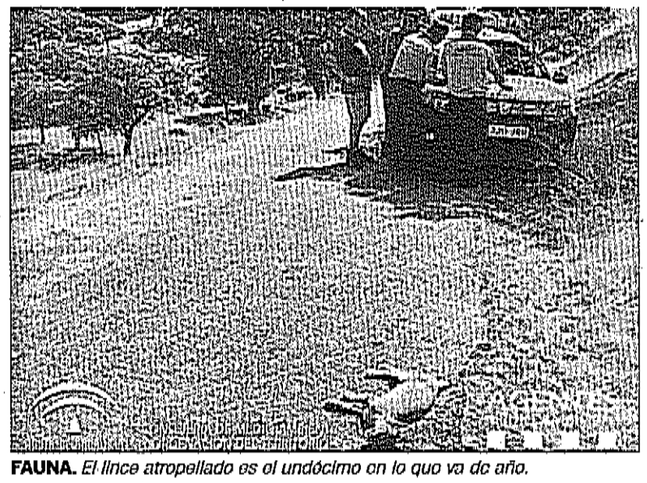

FAUNA. *El lince atropellado es el undécimo en lo que va de año.*

Cinco nuevos observatorios en el embalse del Jándula

El delegado territorial visita las instalaciones del Parque Natural de la Sierra

LAURA PLAZA

El delegado territorial de Medio Ambiente y Ordenación del Territorio, Juan Eugenio Ortega, acudió a ver el proceso de las distintas actuaciones que se están llevando a cabo en el Parque Natural de Sierra Morena. En concreto, la mejora de miradores y la puesta a punto de observadores en el embalse del Jándula, en la zona de La Lancha, además de la limpieza de senderos. Respecto a los observatorios, que son cinco, afirmó: "Están prácticamente terminados dos y vamos a ver cómo han quedado". En lo relativo al objeto de estas adecuaciones, el delegado señaló: "Son actualizaciones de la madera, que estaban un poco vieja, se ha vuelto a arreglar. Se ha hecho una limpieza de todos los miradores y, además, hemos hecho una inversión importante al adecentar el exterior del Santuario de la Virgen de la Cabeza con motivo de la Aparición". Respecto a este último trabajo, Ortega subrayó: "Estuvieron trabajando durante una semana, desbrozando para que no hubiera peligro de incendios". Sobre el coste de estas actuaciones, Ortega apuntó que, hasta el momento, gastaron 50.000 euros del presupuesto de 2017, pero que actualmente están a la espera de la finalización del proyecto para conocer su importe total, aunque estiman que ascenderá a 250.000 euros.

Por su parte, el director-conservador del Parque Natural Sierra de Andújar, José María Molina, destacó: "Hemos hecho una previsión total de todos los equipamientos del parque en cuanto a las mejoras en madera, o mejoras en senderos como en señalización, con señales panorámicas en los miradores". Además, Molina comentó durante la visita de Ortega que analizarán el estado del mirador que poseen en La Lancha y la actuación ejecutada en el sendero "Mirador del Rey" que hay en este mismo espacio. "Ahí había un riesgo de caída, alrededor de la presa, que son varios cientos de metros de desnivel, y de barandillas que hemos colocado alrededor del sendero", explicó José María Molina sobre las mejoras. El delegado habló de los cuatro incendios que acontecieron en las últimas jornadas. Uno de ellos ocurrió en Baños de la Encina y, en las investigaciones del primer caso, se señaló como causa del incendio un buitre que colisionó con una línea eléctrica. Ortega aprovechó la ocasión para hablar de Infoca. "Tenemos a unas ochocientas personas equipadas y preparadas para prever cualquier tipo de conatos o incendios. Ahora mismo en la provincia de Jaén están haciendo una labor enorme. Actualmente llevamos nada más que 48 incendios. El año pasado por esta época sobrepasábamos el centenar", expuso.

Por último, Ortega mandó un mensaje a la población: "Mucho cuidado con los incendios. Está terminantemente prohibido quemar o hacer barbacoas. Recordar que Andújar fue la segunda ciudad con más incendios de la provincia de Jaén, y la tercera o cuarta de Andalucía, con 15 conatos el año pasado. Pedirles a los ciudadanos de Andújar que extremen las precauciones. Están terminantemente prohibidas las quemas agrícolas, y las barbacoas".



LAURA PLAZA

SIERRA. *José María Molina y Juan Eugenio Ortega, en la oficina de información del Parque Natural.*

ACTO CULTURAL

Homenaje al poeta Federico García Lorca

Mañana, el Palacio de los Niños de Don Gome acogerá "¡Federico Vive!". Esta actividad es un homenaje al poeta y escritor Federico García Lorca. En ella colaboran el Ayuntamiento de Andújar y la Academia Norteamericana de Literatura Moderna Internacional. La directora de esta institución, Ivonne Sánchez, participará en la coordinación del acto, además de realizar la lectura de unos versos del autor. También coordinarán Antonio Porras, Rafael Palomares y Pilar Quirós. El acto cultural comenzará a las 20:00 horas. En la actividad participarán Matilde Bolívar, Miguel Laguna, Marian González, Juan Antonio Noguero, Antonia Arnés, Ángel Custodio Cámara y Eufrasio Navarro con la lectura de textos propios, en los que se podrán encontrar distintos géneros y estilos. "El mayor homenaje que se puede hacer a un artista no es tanto leer sus textos, que también, sino intentar asimilar y enriquecerse con su legado", subrayó Eufrasio Navarro, uno de los organizadores del evento. Navarro explicó que la actividad surgió con el deseo "de hacer cultura, y no folclore de la cultura". Recordó que años atrás, a nivel personal, realizó homenajes de la figura de Lorca, pero este año contó con la unión del movimiento cultural-literario llamado Generación 18 (Siglo XXI). "Un detalle importante es que desde el movimiento hemos querido ser pueblo a la hora de hacer un acto cultural. Se invitó a todos los partidos políticos, sin excepción, y autoridades, para que sean público", expuso Navarro.

Terminadas las 21 nuevas viviendas de protección oficial en "La Paz"

El Ayuntamiento prevé construir otras 20 casas en el barrio

La concejal de Urbanismo y Vivienda, Encarna Camacho, visitó las 21 Viviendas de Protección Oficial (VPO) terminadas, que realizó el Ayuntamiento con Construcciones Vigar. La concejal destacó: "Son unas viviendas con una alta calidad en los materiales. Creo que Construcciones Vigar está demostrando también que la VPO se puede hacer con buenos materiales". Las casas cuentan con piscina, garaje, tres dormitorios y placas solares para el ahorro energético. La concejal apuntó que realizarán la entrega de llaves a los propietarios en breve, y que el total de viviendas están vendidas. Camacho también subrayó la "gran satisfacción" que sentía al ver acabado un proyecto en el que comenzaron a trabajar hace dos años. Además, la concejala expuso que hacía mucho tiempo que no se construían VPOs en Andújar. Encarna Camacho resaltó la apuesta del equipo de Gobierno para la realización de este tipo de vivienda. Además, la concejal añadió: "Hace casi veinte años, que la Junta de Andalucía no construye edificios de protección oficial" en el municipio andujareño. Camacho anunció: "Estamos trabajando para que la parcela contigua, en el barrio de la Paz, salga a licitación y se puedan construir veinte viviendas más". Ricardo Armijo, representante de Construcciones Vigar, agradeció la implicación del Ayuntamiento en este proyecto y destacó que durante la construcción de las viviendas no hubo ningún accidente laboral.



FINALIZADA. *Ricardo Armijo, junto a Encarna Camacho, en una vivienda.*

PROVINCIA

Un toro se escapa de un cajón y recorre las calles de Vilches

Las fuerzas de seguridad y profesionales taurinos evitaron que hubiera percances

ENRIQUE ALONSO

No es habitual que la puerta de la casa esté un toro de pasco. Pues, eso mismo le pasó a algunos vecinos de Vilches que, asombrados e incrédulos, vieron ayer cómo un astado pasaba por sus calles como si estuviera de celebración. En cambio, hubo quienes se asustaron bastante y, en realidad, no les faltaba motivo. De hecho, el Servicio de Emergencias de Andalucía 112 confirma que alrededor de las 13:40 horas se recibieron llamadas de auxilio desde Vilches en el que se alertaba de que existía un astado suelto por las calles del pueblo.

En realidad, el morlaco se marchó cuando ya había cumplido su misión, que era la de participar en el encierro. Tal y como confirma la Policía Local de Vilches, el animal se escapó de un cajón cuando el encierro se daba por concluido. Las causas no han trascendido, ya que estos dispositivos cuentan con diversas medidas de seguridad para evitar que esto suceda. Fue entonces cuando el animal comenzó a dar una vuelta por el municipio.

Afortunadamente, la Policía Local y la Guardia Civil intervinieron con enorme rapidez, lo que fue clave para evitar que hubiera algún percance, ya que la respuesta de un toro en las calles de un pueblo puede ser huir o, tal vez, de embestir. No hay que olvidar que son animales tremendamente temperamentales y suelen arremeter cuando encuentran algo que le suponga una amenaza —destacan por su enorme sentido del territorio, por lo que las distancias son claves para ellos—.

El toro se marchó de un cajón de la zona del encierro. Allí todavía quedaban muchos profesionales taurinos y, también, aficionados —como recortadores— que suelen acudir para disfrutar de los festejos populares. Al igual que la de las fuerzas y cuerpos de seguridad, su labor fue clave durante los alrededor de 40 minutos que se estima que pudo permanecer el toro por las calles de Vilches. Siempre se intentó llamar y citar al animal para zonas alejadas del centro urbano.

De hecho, la mayoría del tiempo estuvo en las inmediaciones del polígono industrial y de la carretera colindante. Al final, el toro fue buscando el campo hasta lindar con una alambrada. Fue entonces cuando el vilcheño Agustín Navarro Martínez —ayuda del mozo de espadas de Ginés Marín— e hijo del picador



EN VILCHES. *El astado recorre las calles del polígono después de escapar una vez que había acabado el encierro.*

Agustín Navarro, un joven de Vilches, cogió al toro a cuerpo limpio para poder encerrarlo

Agustín Navarro se lanzó hacia el novillo a cuerpo limpio. Lo cogió de los cuernos —como si fuera un forcado— y enseguida otros aficionados agarraron al astado de otras partes del cuerpo. Lo sujetaron y lo metieron en un cajón que se usa para transportar caballos. A primera hora de la tarde, el animal ya se encontraba tranquilo dentro de este cajón después de dar un paseo que sorprendió a todos y asustó a muchos. No es la primera vez que ocurre esto en un municipio jiennense, que vive un agosto muy festivo y en el que el toro es protagonista de las celebraciones de muchos municipios.

Precisamente, el lunes, un toro se marchó del encierro de Orcera. No quiso entrar a la plaza y desapareció por mitad del monte. Sin embargo, apareció el pasado miércoles por la tarde después de que unos vecinos dieran el aviso al cuartel de que habían localizado al morlaco. El astado fue sacrificado por la Guardia Civil después de pasar más de dos días en paradero desconocido.

ANDÚJAR REGISTRARÁ HOY LA MÁXIMA ANDALUZA

Andújar registrará hoy sábado 36 grados, que será la temperatura máxima en la comunidad autónoma andaluza, según la previsión de la Agencia Estatal de Meteorología (Aemet), playa. No hay avisos por lluvias en las provincias de Jaén, Granada y Almería como sí lo hubo en las jornadas previas.

El incendio de Marmolejo calcina unas 25 hectáreas

El Infoca indica que la mayoría de la superficie afectada es matorral

El Infoca acaba de realizar las primeras mediciones del incendio forestal que se declaró en Marmolejo. Las llamas fueron extinguidas completamente durante la jornada de ayer, aunque considera que han afectado a alrededor de 25 hectáreas. La mayor parte de la superficie fue de matorral. Por otro lado, los Bomberos de Andújar tuvieron que intervenir junto al balneario para apagar otro fuego. En ese caso, quedó en un conato de incendio debido a la rápida intervención que se realizó. De hecho, la superficie afectada no superó la hectárea.

Los bomberos del Parque de Andújar y del dispositivo para la prevención y extinción de incendios forestales en Andalucía (Plan Infoca) controlaron y extinguieron un fuego que se declaró en una zona aledaña a un balneario en término municipal de Marmolejo. El suceso fue notificado en torno a las 15:00 horas, tras lo cual los profesionales de uno y otro cuerpo se personaron en el lugar, en el cual estuvieron interviniendo hasta las 19:00 horas, sin que las llamas afectaran a construcción alguna, según las fuentes consultadas por Europa Press. Por parte del Plan Infoca, para sofocar el incendio han intervenido nueve bomberos forestales, un agente de medio ambiente y un vehículo autobomba.

Precisamente, el plan de Prevención y Extinción de Incendios Forestales en Andalucía, el Plan Infoca, cuenta con una extensa variedad de actuaciones agrupadas dentro de la faceta preventiva, que habitualmente se relaciona únicamente con los trabajos selvícolas, y sin embargo, incluye no solo las intervenciones directas realizadas por los empleados del dispositivo y las empresas forestales sobre el terreno, sino también diferentes líneas de trabajo encaminadas a la sensibilización de la sociedad frente a la problemática de los incendios forestales.

Para conseguir una necesaria participación social, existen mecanismos para que dicha participación sea posible y efectiva. Recoge y promueve la prevención social, desarrollando una serie de instrumentos, entre los que pueden citarse los Planes Locales de Emergencia por Incendios Forestales (Pleif), los Planes de Autoprotección (PA), las Agrupaciones de Defensa Forestal (ADF), los Grupos Locales de Pronto Auxilio (GLPA) y los convenios de colaboración con organizaciones sociales. [E. A.]

MULTITUD DE DEVOTOS EN EL CERRO

El presidente de la Cofradía Matriz, Manuel Ángel Vázquez, destacó la gran afluencia de personas que se congregaron en el Poblado del Santuario, que durante la procesión se hizo más palpable. "La gente se concentró de forma masiva, desde la plaza hasta la Casa de Andújar, y eso creó un poco de caos". Explicó que hubo un pequeño incidente, a la entrada de la Casa de Andújar, "los típicos tirones de adelante para atrás".



LAURA PLAZA

DEVOCIÓN. *Representantes del Gobierno municipal y de la Cofradía Matriz de la Virgen de la Cabeza.*

La Cofradía destaca la buena organización de la Aparición

Los concejales subrayan la normalidad vivida en la celebración de La Morenita

LAURA PLAZA

Los concejales de Presidencia, Pedro Luis Rodríguez, y de Seguridad Ciudadana, Jesús del Moral, valoraron el desarrollo de esta 791 Aparición de la Virgen de la Cabeza. Rodríguez señaló como novedad en esta celebración el uso del altar de Romería: "En años atrás, para la Aparición, se ponía un altar más pequeño con escaleras. Se comprobó que era un peligro, sobre todo en el traslado de subida y bajada de la virgen. Entonces este año hemos asumido un coste que ronda los 4.000 euros, para poner el mismo altar que se pone durante la Romería, y que tiene una rampa", apuntó. El concejal de Presidencia destacó que la previsión que tenía de concentración de gente, se superó. Pedro Luis Rodríguez recordó que, desde el Ayuntamiento, se reforzó la asistencia sanitaria, con dos ambulancias y dos médicos. Jesús del Moral, por su parte, resaltó los 74 autobuses que subieron al cerro, destacando que en la romería acuden entre 90 y 100. Del Moral subrayó que no hubo ninguna incidencia destacable, salvo una mujer a la que le dio un golpe de calor. "Tenía problemas de corazón y se prefirió bajarla al hospital", apuntó. Sobre el tráfico, el concejal de Seguridad Ciudadana recordó: "A partir de las tres de la mañana, las colas típicas". Del Moral también destacó el trabajo de los Voluntarios de Protección Civil: "Se encargaron de subir personas al cerro. La gente con movilidad reducida, se subieron en un automóvil, para que no tuvieran que ir por la calzada".

Desde la Cofradía Matriz, su presidente, Manuel Ángel Vázquez, expuso: "A nivel de organización, se cumplieron más o menos las previsiones que había de asistencia masiva". Vázquez también apuntó: "Desde la Junta de Gobierno de la Cofradía, queremos valorar positivamente el trabajo que desarrollaron tanto fiscales, como abanderados, como todo el mundo que ha colaborado de forma activa". Esta fue la primera Aparición que organiza la nueva Junta de Gobierno de la Matriz "Estamos muy contentos. Llevábamos mes y medio preparando la Aparición de forma activa, y salió casi como estaba previsto", afirmó el presidente. También señaló la satisfacción de que volviera a cantar el coro de la Cofradía.

CAMPOS MUNICIPALES

El área de Deportes mejora las instalaciones

Con el inicio de la nueva temporada futbolística, el concejal de Deportes, Francisco Plaza, apuntó que el Iliturgi C.F. 2016 está entrenando y jugando en el Nuevo Estadio municipal. Además, señaló que el C.D. Betis Iliturgitano comparte los campos de "José Luis Mezquita" y "Puerta Madrid" para el proceso deportivo de sus jugadores. Respecto a estos estadios, el concejal señaló que desde su área mejoraron el alumbrado exterior del "José Luis Mezquita", y que, en un futuro cercano, el "Puerta Madrid" tendrá unos vestuarios portátiles nuevos. Además, Francisco Plaza anunció que, para el próximo mes de septiembre, van a comenzar las obras de reforma del Polideportivo Municipal. Recordar que durante los tres años de mandato, el Gobierno municipal invirtió más de 1.200.000 euros en infraestructuras deportivas. Arreglaron el césped del Estadio Municipal, así como la incorporación de gradas portátiles, se mejoraron las pistas e instalaciones, además de colocar nueva iluminación. Ofrecen un espacio a la altura de competiciones de nivel internacional, como el Meeting Memorial. También actuaron en el Pabellón del Ejido del Puente, además de colocar nuevo césped artificial en el "José Luis Mezquita". En el curso pasado, el Ayuntamiento firmó un convenio con la Safa para que los distintos clubes deportivos del municipio usen su pabellón en horario de tarde. La institución educativa ofrece el espacio físico y el Ayuntamiento se encarga del mantenimiento.

Eliminan un punto negro de baja visibilidad de Corredera Capuchinos

La solución fue un jardín con plantas de bajo de bajo porte

Terminadas las obras de adecuación para un punto de baja visibilidad que había en la Corredera Capuchinos con la sustitución de unos contenedores de reciclaje, que se encontraban junto a un paso de cebra e impedían que se pudiera observar correctamente si pasaban personas por ese punto, por un jardín de porte bajo que favorece la visión. Durante el inicio de estas obras, el concejal de Infraestructuras Urbanas, Luis Salas, explicó que era una necesidad el quitar "un peligro" en esta calle, que es una arteria del municipio andujareño. Salas señaló: "Desde el minuto uno, que se terminó esta calle, ha estado ocasionando problemas. Y no se tuvo en cuenta esos detalles que se deben tener. No se pueden poner elementos que quiten la visibilidad tanto a peatones como ha vehículos". En el lugar donde estaban los contenedores, y que creaban ese punto negro, colocaron un jardín con una plantación baja "para que no impida la visibilidad", según apuntó Salas. El concejal aprovechó la ocasión para enumerar otras obras de mejora de espacios realizadas en puntos que suponían inconvenientes para la conducción. Por ejemplo, en las calles San Lázaro y Nueva, donde se colocaron adoquines, debido a que la solería anterior "no era el idóneo para vehículos", subrayó Salas. Además, el concejal anunció algunas mejoras que realizarán en la Corredera Capuchinos: Actuarán en las jardineras que hay junto a los pasos de peatones, "por la peligrosidad de la misma, que también quitan visibilidad", afirmó.



LAURA PLAZA

VISIBILIDAD. *Estado actual del punto arreglado de la Corredera.*

La Junta de Andalucía valora la seguridad en el carril bici

Juan Eugenio Ortega contesta a las críticas por la estrechez de la calzada

LAURA PLAZA

La población andujareña dispone, desde hace unos meses, de una vía "ciclopeatonal" —carril bici— que va paralela a la carretera A-6177. En verano es muy recurrente ver a personas, a últimas horas del día, por tal trayecto. El circuito continúa por el camino del Calvario, el camino del Rozalejo y el de los Rubiales. En conjunto, el recorrido es de 9,1 kilómetros. La inversión para las obras de este espacio se cifró en 476.000 euros, con fondos consignados dentro del Plan Andaluz de la Bicicleta. En la presentación del inicio de las obras del mismo, en el mes de noviembre del año pasado, el consejero de Fomento y Vivienda, Felipe López, señaló que con esta infraestructura la Junta de Andalucía quiere seguir dándoles a los ciudadanos razones, generando infraestructuras interconectadas para que tengan las mayores posibilidades y la mayor seguridad, para desplazarse y moverse en bicicleta. El responsable explicó que la intervención de creación de carriles bici, en la provincia de Jaén costaron cuatro millones de euros.

Esta intervención, a su vez, se encuentra dentro del proyecto para la conexión de la Estación de Tren, por el Puente Romano, hasta dentro del municipio. La inversión es de unos 800.000 euros. Este plan pretende hacer de Andújar un espacio más amable, donde se fomente el uso de la bicicleta y el tránsito peatonal. Además de su conexión con el carril bici urbano que ya existía en ese momento. Durante esta inauguración, el alcalde de Andújar, Francisco Huertas, explicó que la puesta en marcha de estos carriles responde a una propuesta que tenía el equipo de Gobierno el Ayuntamiento para hacer un cinturón verde en la ciudad.

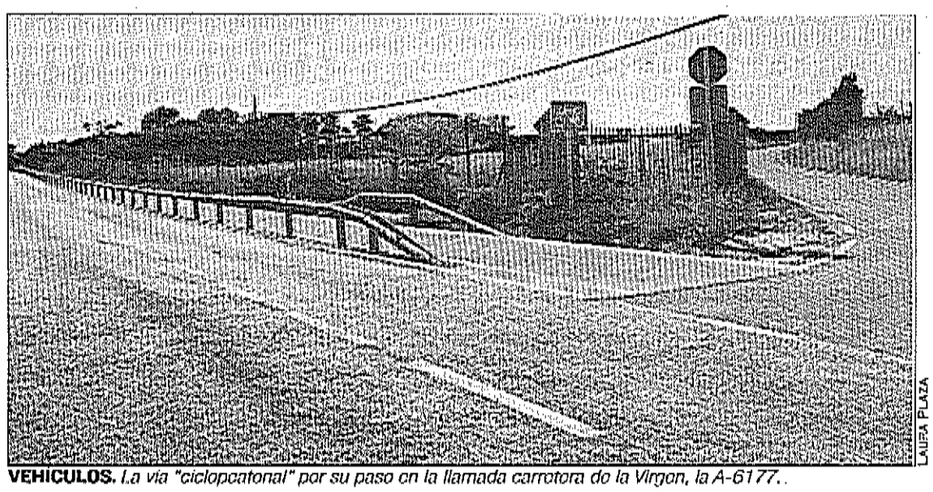

LAURA PLAZA

VEHÍCULOS. *La vía "ciclopeatonal" por su paso en la llamada carretera de la Virgen, la A-6177.*

Sin embargo, este proyecto suscita ciertas críticas entre parte de la población del municipio. Se trata de usuarios de la carretera, que consideran que la calzada donde circulan los coches es más estrecha a raíz de esta obra. El delegado territorial de Medio Ambiente, Juan Eugenio Ortega, habló de su impresión de este carril en su última visita: "Considero que es una actuación muy importante. La seguridad, con las vallas, está garantizada a los ciclistas. Hay que tener en cuenta que los ciclistas son conductores y los conductores de vehículos tenemos que respetar a los ciclistas". El responsable de la Junta añadió: "Las medidas de seguridad se cumplen. Creo que hay sido un acierto, desde la Consejería de Fomento, la apertura del carril bici. Debemos saber que una carretera no es para correr, sino que es para circular, por lo que tenemos que llevar las precauciones correspondientes". Por último, el delegado territorial dijo: "Es una satisfacción el poder contar con ese carril bici y que personas de Andújar y su comarca, puedan también disfrutar de esa carretera. Que es mucho menos problemática que cuando no había carril bici".

EL 30 DE SEPTIEMBRE

Jornada de convivencia en torno a las bicicletas

El Día de la Bicicleta será el 30 de septiembre. El Ayuntamiento, desde el Órgano de Deportes, realizará una prueba popular, "¡Móntate y pedalea!". Se comenzará las 10:30 horas, en los estacionamientos del Parque de Colón. En la actividad, no competitiva, podrán participar niños y adultos. Los menores de doce años deben ir acompañados de un mayor de edad. Desde el Órgano de Deportes se subraya que el objetivo principal de esta actividad, pues se intenta que sea un día de convivencia deportiva familiar donde padres, abuelos, hijos y nietos practiquen una actividad conjunta.

La marcha la abrirá una moto o coche de la policía, encargados de marcar el itinerario a seguir. Se deberá desarrollar la marcha a ritmo lento, sin adelantar al grupo de bicicletas que circulan delante, y respetando las indicaciones de los organizadores. Cuando acabe el trayecto, en la zona de meta, y una vez que estén todos los participantes, se realizarán sorteos y regalos. Es obligatoria la inscripción para participar en esta actividad. Los escolares podrán realizar la solicitud en sus centros de enseñanza, con la fecha límite para ello el 26 de septiembre. También se podrán hacer las inscripciones en la oficina de la Concejalía de Deportes, hasta el 28 de septiembre.



La exposición "Retrospectiva escultórica" cautiva al público

Obras de diferentes autores se exhiben a las instalaciones de la Casa de la Cultura

La sala de Exposiciones de la Casa de la Cultura continúa albergando "Retrospectiva Escultórica". Esta es un compendio de obras de los artistas Manuel Fuentes Lázaro, José María Serrano Carriel, Óscar Alvariño Belinchón, Augusto Fernández Arana, Francisco Herrera Baca, Pedro Ania Gérez, Rafael Leiva Guerrero, José Manuel Rodríguez Trigueros, Juan de Dios Sánchez, José Lillo Galiano y Rafael Melina Muñoz. Todos estos autores tienen en común el haber sido galardonados en alguna edición del Certamen de Artes Plásticas Antonio Orea. Las obras, que son propiedad del Ayuntamiento y se encontraban en su poder desde hace tiempo. Como las producciones se hallaban en un segundo plano dentro de las instalaciones municipales y el equipo de Gobierno querían darlas a conocer a la población, se decidió agruparlas en una muestra. Las creaciones están hechas con una gran variedad de materiales, como el mármol, el acero, el hierro e, incluso, el bronce. El público ha dado una buena acogida a la exposición.



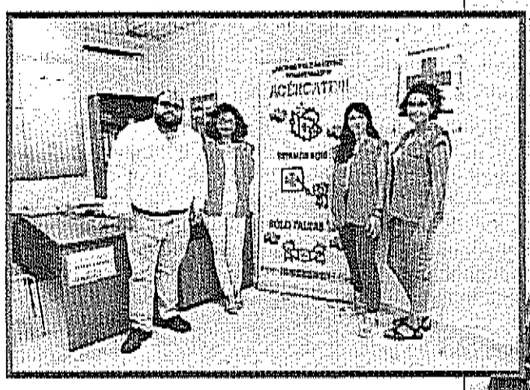



ATENCIÓN. *Miguel Ángel Santiago, María del Carmen Díaz, Ana Gómez y Rocío Merino, en la nueva sede. A la derecha, atención a mayores.*

LAURA PLAZA

AYUDA

Altruismo en todos los sentidos

El proyecto de Cruz Roja se relanza en la ciudad con el cambio de sede y un mayor número de voluntarios

LAURA PLAZA

La asamblea comarcal de Cruz Roja aumentó en espacio y miembros los últimos meses. Uno de los motivos de tal expansión fue por su nueva sede, en la Corredera de Capuchinos. El vicepresidente, Miguel Ángel Santiago destacó: "Agradecemos al Ayuntamiento de Andújar y, en especial, al alcalde, Francisco Huertas, el habernos cedido las instalaciones". En la actualidad, el número de voluntarios supera los doscientos. El vicepresidente destacó que es rara la semana que no llegan nuevos integrantes.

Respecto a los trabajos realizados, la técnica del programa de mayores, Ana Gómez, habló de cuatro iniciativa. Una es sobre redes sociales, con la intención de que se mantengan adaptados a las nuevas tecnologías. Mediante talleres con móviles, ordenadores o tabletas, el colectivo e la tercera edad aprende el uso de estas herramientas. Gómez señaló que imparten las clases tanto en residencias, como en instalaciones de las asociaciones o de la propia asamblea. Otra de las propuestas versa sobre la promoción del envejecimiento saludable, "Salud Constante", donde hacen actividades físicas adaptadas, o charlas saludables. Además, realizan ayudas a domicilio complementarias, entre los que hacen acompañamientos. "Intentamos que se sientan los menos solas posibles", explicó Ana Gómez.

Cruz Roja trabaja en otros asuntos. Posee un proyecto de intervención familiar en zonas de transformación social, centrado en el polígono Puerta de Madrid. La actividad está financiada por la Obra Social La Caixa. O también tratan a la juventud, como con el proyecto de promoción del éxito escolar, donde se la dan meriendas a los niños y se les ayuda a hacer las tareas escolares. Además de sobre alimentación, nutrición, drogas y sexualidad, donde "se han informado a más de 1.000 niños de la comarca", apuntó el vicepresidente en la comarca, Miguel Ángel Santiago.

Otro aspecto con el que trabajan es en la atención a personas vulnerables en asentamientos. Anteriormente este proyecto estaba centrado en la campaña de las aceitunas, aunque actualmente la organización acude cada vez más asentamientos, o en chabolas o en domicilios particulares, con visitas semanales. Así lo explicó Miguel Ángel Santiago. También tiene un plan de atención urgente a las necesidades básicas, mediante cheques para alimentos, pagos de suministros y de artículos como gafas. El vicepresidente remarcó: "Cada vez estamos centrando menos nuestra ayuda en dar alimentos, y más en empleo". Entre las iniciativas de empleo está "Emplearedes", para personas de difícil inserción, en el que se orienta al suario y se hacen tareas de intervención a las personas, o hacen intervención laboral. Sobre los voluntarios, Santiago señaló que cada vez se unen personas más capacitadas, a los que se les ofrece, además, formación interna.

El Cercado del Ciprés, un pulmón natural muy cerca de la población

El director gerente estima en 60.000 el número de usuarios

Las visitas al Cercado del Ciprés alcanzan, incluso superan, las 60.000 anuales. El director conservador del Parque Natural Sierra de Andújar, José María Molina, afirmó sobre el asunto: "Estamos en el mes de agosto y a las siete y media de la mañana ya hay personas que entran". Aunque el recinto no cuenta con un sistema para la numeración de los usuarios, Molina ofreció una estimación. "Hay temporadas, como en primavera y otoño, en las que las visitas resultan multitudinarias, en fines de semana y festivos", indicó. Esto se contrapone con otros periodos más tranquilos, aunque, incluso cuando las instalaciones cierran se ve gente.

Sobre el asunto del perfil del visitante a las instalaciones, Molina señaló: "Hay distintos tipos de usuarios". Se trata de un lugar de encuentro recreativo, además de ser un espacio con gran afluencia de público que se acerca a pasear en el interior. En el Cercado del Ciprés existe un punto de información adscrito al Parque Natural Sierra de Andújar. Por ello son numerosos los visitantes que se desplazan hasta las dependencias para recoger información y conocer de primera mano los centros de interpretación. Sin embargo, también hay multitud de usuarios, en bicicleta, escolares, asociaciones y alumnado de talleres medioambientales. Aparte del centro de interpretación sobre la miel, está previsto que próximamente se abra un nuevo espacio centrado en el lince ibérico. Igualmente, el gerente director manifestó que el Cercado del Ciprés se ha transformado en un pulmón para la población de Andújar. Hasta el próximo viernes, el espacio natural, situado en la sierra, solo abre de ocho de la mañana a dos de la tarde.



LAURA PLAZA

PATRIMONIO. *Instalaciones del espacio público del Cercado del Ciprés.*

El Club Tenis Isturgi contará con una tercera pista

El proyecto ya tiene seleccionada la empresa encargada de llevar a cabo las obras de mejora

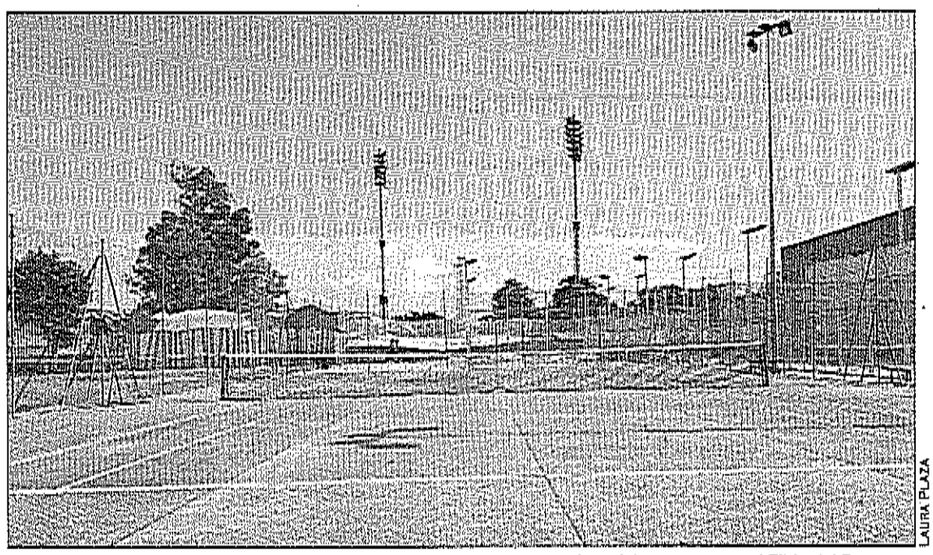

LAURA PLAZA

DEPORTE. *Estado actual de las dos pistas de tenis que se adecentarán próximamente, en el Ejido del Puente.*

LAURA PLAZA

Las obras para las pistas del Ejido de Puente, donde desarrolla su actividad el Club Tenis Isturgi, ya tienen una constructora que se hará cargo del proyecto. El concejal de Deportes, Francisco Plaza, anunció que, a finales de este mes o principios de septiembre, comenzarán las obras de la construcción de la nueva pista y la mejora de las dos que ya se dispone. En el mes de julio, el secretario general para el Deporte, Antonio Fernández, el alcalde, Francisco Huertas, y la delegada de Deporte, Pilar Salazar, anunciaron las actuaciones de acondicionamiento de estas instalaciones. El concejal de Deportes del Ayuntamiento afirmó que con estos arreglos el municipio andujareño contará con tres pistas de tenis para el desarrollo de esta modalidad deportiva. El concejal destacó la importancia de estas obras, que llevan planteándose como una necesidad desde hace años. "Algo que era muy necesario, porque llevábamos muchísimo tiempo sin tener una pista acorde ni con los tiempos ni con los deportistas de Andújar", afirmó Plaza. También señaló: "Han sido muchos meses de lucha para que sea una realidad".

Durante su visita, Fernández presentó de manera oficial una subvención nominativa "que la Junta de Andalucía tuvo a bien conceder a la ciudad para alcanzar un objetivo". Y dicho fin es la construcción de una nueva pista, y la reforma de las ya existentes. Fernández señaló: "Era una necesidad para la ciudad. Y una necesidad para que el club de tenis siga creciendo". El secretario general para el Deporte subrayó: "Es un proyecto común para que la ciudad de Andújar sea referente en la provincia como ciudad del tenis". Fernández también apuntó que, con estas pistas, el municipio podrá albergar grandes competiciones de esta modalidad deportiva. Además, el secretario general para el Deporte anunció que hay un compromiso por parte de la Federación Andaluza de Tenis para desarrollar competiciones autonómicas en la ciudad una vez se finalicen las obras. El alcalde explicó que estas obras de adecuación son un tema que "se está esperando desde hace una década". En este acto, se subrayó el papel del club de Tenis Iliturgi, que fueron muy pacientes para el desarrollo de las actuaciones en las instalaciones donde practican esta modalidad deportiva. El alcalde apuntó que, gracias a ellos, en los últimos años aumentó la práctica del tenis en Andújar.

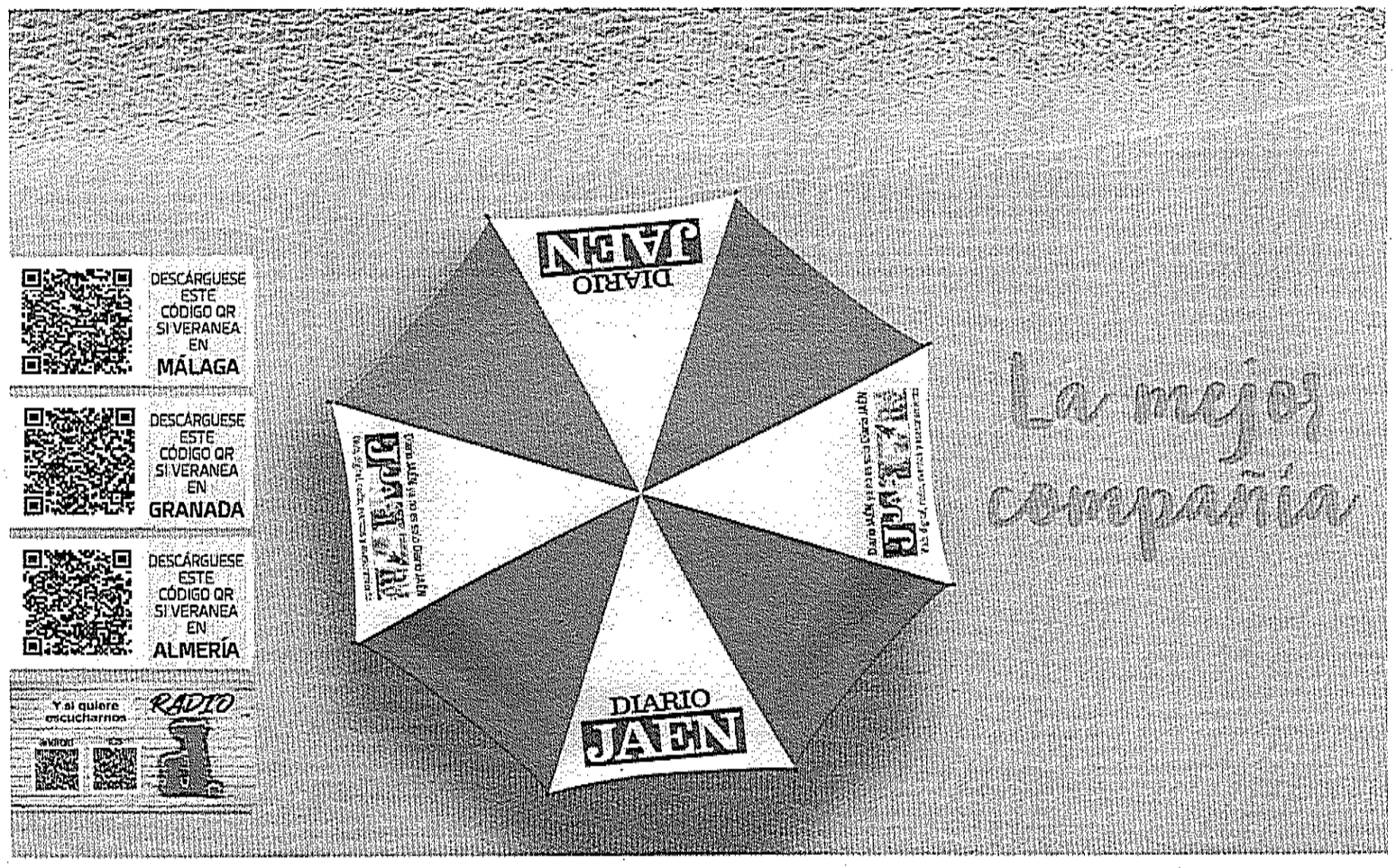

Auge de Anducab a lo largo de sus años de desarrollo

La principal novedad será un concurso fotográfico, con un viaje como premio

LAURA PLAZA

Comienza la cuenta atrás para la celebración de Anducab 2018. El evento ganadero se desarrollará entre el 31 de agosto y el fin de semana del 1 y 2 de septiembre. La concejal de Promoción Local, Encarna Camacho, fue la encargada de presentar los pormenores de esta actividad ecuestre. Camacho recordó que en los últimos tres años separaron esta actividad de la Feria. "Creímos que tenía la importancia suficiente para tener su espacio independiente", apuntó. La concejal destacó que la dificultad de organizar este evento en el mes de agosto reside en "localizar la ganadería y a los ganaderos, que están de vacaciones". Camacho enumeró algunas de las yeguadas que participan en la edición de este año: Hacienda la Rosa, Eucalipto, Alicia Medina, Los Barrios, Torres, Hermanos Jiménez-Burgos, Las Arenas, Samuel Flores, Hermanos Marchena, entre muchas otras, hasta llegar a las 44 que están previstas hasta el momento. "Se convertirá en el segundo o tercer evento más importante de España, después de Sicab", afirmó Camacho. Cabe recordar que Anducab es concurso obligado para puntuar en Sicab.

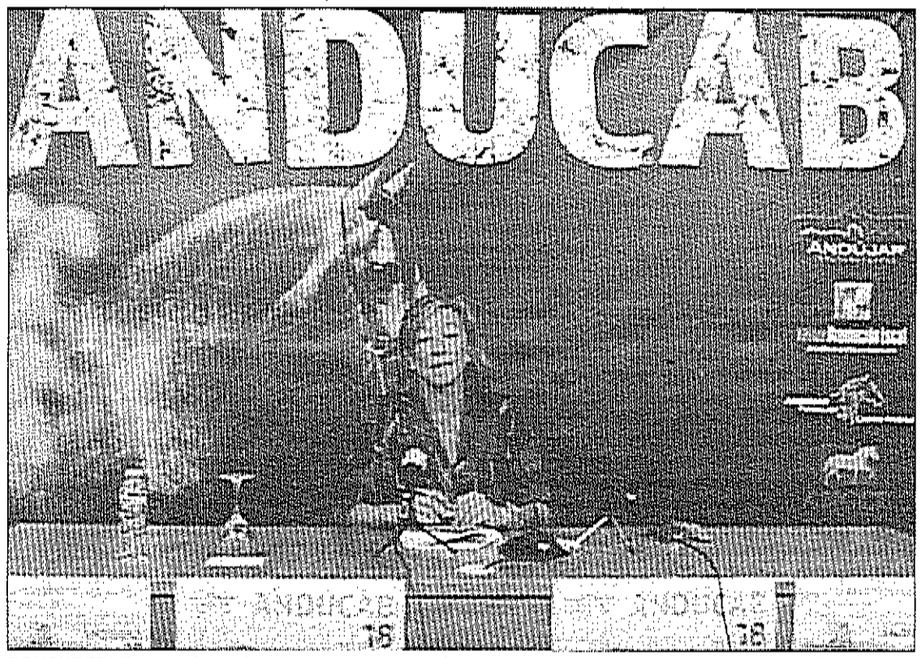

CONCURSO. *Encarna Camacho, durante la presentación las novedades de Anducab y las III Jornadas Formativas.*

Entre las novedades, la concejal señaló el cambio de ubicación del servicio de bar, que se situaba en el centro del recinto y que ahora ocupará el espacio de una antigua terraza. Este movimiento reorganizará los diferentes stands que formen el evento. "Están previstos que sean unos diez u once expositores", apuntó Camacho. Además, este año habrá una exposición del fotógrafo andujareño Martínez Bracero, quien fue el fotógrafo oficial de Anducab durante muchos años. La concejal anunció que este año harán un concurso de fotografía, que tendrá como premio un viaje. Camacho anunció que, para la edición del próximo año, las mejores fotografías del encuentro se expondrán en el evento. El día previo a Anducab, se celebrarán las III Jornadas de formación Ecuestre, que estarán compuestas por cuatro ponencias, tituladas "El sistema de instauración y cría del caballo en el siglo XXI", "La importancia del herraje y corrección de plomos", "La prueba de funcionalidad en base a la escala de entrenamiento", y "Funcionalidad cuatro años, y funcionalidad cinco años", que tendrá una parte práctica. Camacho subrayó el interés de estas jornadas para amantes del caballo y profesionales.

La concejal también anunció que a los premios que se realizan durante Anducab se le suman un galardón en cada una de las secciones, como a la mejor ganadería o yeguada provincial. "Andújar tiene un número de equinos de los más importantes de la provincia. Jaén es conocida por su tradición equina y por tanto hemos querido destacar esta situación y animar a los ganaderos de la provincia a que participen", explicó Camacho.

Respecto al recinto donde se desarrollará la actividad, el parking del Parque de Colón, la concejal señaló que quiso desarrollar "un proyecto más ambicioso" para convertir en polivalente ese espacio y que sea algo más que un parking durante los días que no hay eventos. Prevén que se use este mismo espacio para autocaravanas.

OCIO Y AVENTURA

Conoce los rincones del río Jándula en kayak

El municipio andujareño vivió el nacimiento, durante este año, de "Sayr Ingeniería & Ocio". El objetivo de este proyecto es el de realizar, de forma conjunta, trabajos de ingeniería forestal con el turismo activo. "Los montes cada vez se encuentran más abandonados, desperdiciando una gran cantidad de productos y oportunidades que ofrecen. Nuestra línea de trabajo es cambiar esa tendencia y facilitar a los clientes, mediante cercanía y un buen trabajo técnico, el aporte de soluciones a los problemas actuales", así se anuncia este proyecto en el que también quieren incidir en la educación medio ambiental.

Sayr ofrece paseos en kayak, que continuarán realizándose durante este mes. El próximo encuentro se realizará este sábado, a partir de las 19:00 horas. Este trayecto, que discurrirá por el río Jándula, por el municipio de La Ropera, se llama "Atardecer en la Naturaleza". Y el domingo, se hará la ruta "Embrujo de la Luna". El viernes 31, de nuevo volverán a realizar un viaje por el río Jándula, a la misma hora que el anterior. El precio de las actividades son, a nivel individual, 8 euros la hora, y en grupo de siete personas, a 6 euros/hora; salvo el trayecto nocturno, que costará 15 euros por persona, con grupos mínimos de siete integrantes. Realizaron también paseos en el río Guadalquivir, o en el Embalse del Encinarejo. También se hizo un recorrido que comenzó en el Puente Romano del municipio andujareño, y que acababa en el puente del Jándula, en La Ropera.

La piscina municipal cerrará la temporada estival en septiembre

La afluencia al recinto durante el verano fue similar a otros años

En la primera semana de septiembre, la piscina municipal cerrará sus puertas hasta el próximo verano. Las instalaciones se abrieron en el mes de junio, con horario de 12:00 a 20:00 horas. Pero además, ofreció un horario nocturno durante los fines de semana de julio y el primero de agosto, abriendo de 22:00 a 2:00 horas. El Ayuntamiento del municipio realiza esta medida, desde hace varios años, para que los vecinos de Andújar combatan las altas temperaturas del verano de la zona también en la noche.

El concejal de Deportes, Francisco Plaza, señaló que esta temporada de baño fue como todos los años. "La verdad es que no ha habido ningún problema, ni ninguna incidencia grave", apuntó. Plaza también apuntó que el espacio acuático está funcionando "bien en todos los aspectos". Sobre la afluencia de personas que acudieron a las instalaciones durante este verano, el concejal de Deportes apuntó que recibieron aproximadamente las mismas visitas que en veranos anteriores, aunque este año, con las bajas temperaturas que se vivieron en las primeras semanas del mes de julio, disminuyó la afluencia. Y respecto a las aperturas nocturnas de la piscina, Plaza expuso que también se desarrollaron con normalidad.

El concejal anunció, que como otros años, tienen planeado un fin de temporada de la piscina municipal. Normalmente desarrollan alguna actividad dentro del recinto de la piscina, el último día de apertura de la misma.

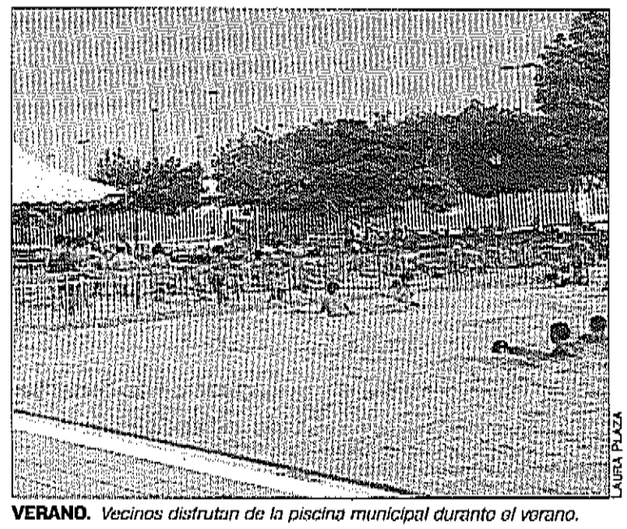

LAURA PLAZA

VERANO. *Vecinos disfrutan de la piscina municipal durante el verano.*



CARLOS HUESO GARCÍA

JUGADA. *Pablo Ortiz controla un balón en el encuentro frente al Villargordo CF.*

Ortiz: "Estoy orgulloso de haber jugado en el Jaén"

El **mediocentro** espera ser titular en La Victoria

MIGUEL ARCÁNGEL MUÑOZ

Pablo Ortiz vivirá su segundo derbi oficial en el Nuevo Estadio La Victoria con la camiseta del Linares. El jugador jiennense volvió a su tierra tras un pasado en el Cartagena y el Guijuelo donde las cosas no fueron como él quería. Ahora está "muy contento" en Linares y espera con ganas el derbi del domingo. "Cuando llegué a Linares todo fue más fácil, no pensé que la afición me iba a recibir también", alega el jiennense, que se siente orgullo de poder haber jugado en el Real Jaén. Ortiz está muy motivado y afirma que si hay alguien que puede ganar en La Victoria, es el Linares Deportivo. "Será un partido diferente al del Trofeo del Olivo porque hay tres puntos en juego", detalla Ortiz.

El centrocampista del Linares Deportivo afirma que el equipo que cometa menos errores será el que consiga llevarse los tres primeros puntos de la temporada. "Este tipo de partidos son muy atractivos y a todo futbolista le gusta jugar. Creo que es bueno para la provincia que dos equipos de estas dimensiones se enfrenten, aunque pienso que se debería de hacer en categorías superiores", afirma el mediocentro, quien afirma que se siente mejor jugando de organizador del equipo. Así, el futbolista asevera que la ilusión es mucho mayor en la campaña pasada: "La gente está muy volcada con el equipo. Somos un colectivo muy equilibrado y se nota. Hemos hecho una pretemporada muy buena", afirma Pablo Ortiz, quien también alabó la filosofía de juego del cuerpo técnico. Espera ser titular el domingo y poder hacer un gran papel: "Al fin y al cabo, todos queremos ser titulares, luego tiene que decidir el míster y elegir a los once que mejor estén para jugar", concluía el mediocentro azulillo.

MARTOS CD

Llegan más refuerzos para el equipo de Perales

M. A. M.

El Martos CD sigue planificando su ilusionante proyecto para esta temporada. Saben que no es fácil y piden paciencia para que lleguen los resultados. El equipo es prácticamente nuevo y tantos los jugadores como el cuerpo técnico necesitan un periodo de adaptación. Aun así, el inconmensurable trabajo que realiza Juan Cortés, director deportivo de la entidad marteña, ya da sus frutos. El último en llegar al municipio marteño es Quique Cárdenas, que ficha por un año. Es un meta que procede del Urgavona y que Juan Cortés conocía de las categorías inferiores del Real Jaén. Llega como sub 23 tras empezar la pretemporada con el club de Arjona. "El Urgavona ha entendido mi situación. Gracias a eso mi llegada al Martos se ha facilitado", detalla Quique Cárdenas.

Días anteriores, el equipo marteño también hizo oficiales las llegas del meta Nauzet y del delantero Jacob. El portero llega procedente del Unión Vieira de Tercera División, a pesar de haberse formado en las categorías inferiores de la UD Las Palmas. Por su parte, el ariete llega del Begíjar, que esta temporada militará en División de Honor. Con estos fichajes, la plantilla que dirige Rafa Perales quedaría prácticamente cerrada, aunque no se descarta la llegada de un central y de un delantero de categoría superior que ilusione a la afición. Los marteños inician la Liga el domingo frente a El Palo.

UDC TORREDONJIMENO

Un encuentro duro para los tosirianos en Andújar

M. A. M.

El equipo que dirige Manuel Chumilla tiene un duelo bonito a la vez que duro en Andújar (21:00 horas). El UDC Torredonjimeno viajará a tierras andujeñas para enfrentarse al Iliturgi CF 2016. En teoría, los tosirianos son claros favoritos debido a la diferencia de categorías, pero el colectivo de Andújar demuestra que los partidos hay que jugarlos. El Iliturgi ganó por dos tantos a uno al Atlético Porcuna, de División de Honor, por lo que llegan con la moral alta. En este sentido, el UDC Torredonjimeno llega a este duelo tras derrotar al Club Atlético Arjonilla por una plácida victoria por un gol a cinco.

El equipo de Manuel Chumilla quiere ir a por la Copa ya que, si logra pasar a semifinales, se podría enfrentar al Atlético Mancha Real o al Real Jaén, siempre y cuando uno de estos gane sus respectivos encuentros. Así, si los tosirianos logran ganar y pasar de ronda, se enfrentarán al vencedor del encuentro entre el CD Alcalá Enjoy o el Inter de Jaén.

Manuel Chumilla no podrá contar con los lesionados David Rus ni el recién llegado Francis Martos, como ha ocurrido en la mayor parte de esta pretemporada. El UDC Torredonjimeno es consciente de que el domingo hay un duelo provincial importante contra el CD Torreperogil, que estrena la categoría y llegará menos cansado ya que los peroligenses fueron eliminados de la V Copa Presidente Diputación al perder en la tanda de penaltis contra el CD Quesada.

COPA. SE ENFRENTAN AL HUELMA A LAS 20:30 HORAS

El Mancha Real afronta con ilusión los octavos

M. A. M.

A tan solo cinco días de iniciar la Liga, el Atlético Mancha Real viaja a Huelma para enfrentase al CP Huelma en los octavos de final de la V Copa Presidente Diputación. El equipo de "Rizos" irá con todo a afrontar el encuentro, a pesar de las notables bajas: "Nando" sufrió ante el UDC Torredonjimeno unas molestias en el isquiotibial y aún se sigue recuperando, al igual que "Pedrito", que todavía no se encuentra disponible tras su operación de tobillo este verano.

Los verdes vencieron en la primera ronda al Úbeda Viva por tres a cero, en un encuentro en el que no dieron tregua al equipo rival. Ahora, los futbolistas de "Rizos" deberán hacer un espectacular encuentro para coger buenas sensaciones de cara al inicio de Liga, que les llevará a Huétor Vega para enfrentarse al equipo local y, después, por la motivación que supone enfrentarse, en caso de que gane, al Real Jaén en el estadio de La Juventud. Los verdes han causado buenas sensaciones en pretemporada.



ELENA MARTÍNEZ

SESIÓN. *El Atlético Mancha Real realiza ejercicios de estiramientos.*



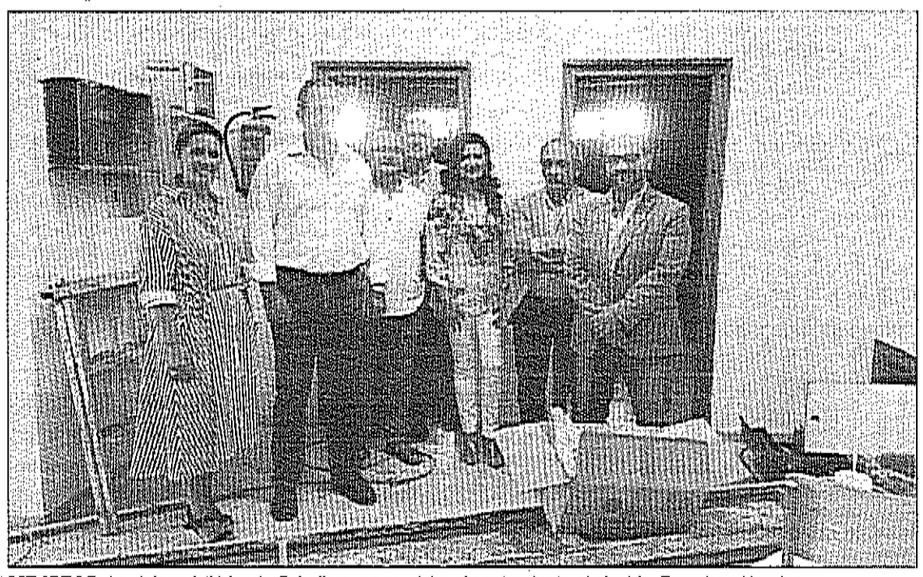

MEJORAS *La delegada Yolanda Caballero, en su visita al centro, junto al alcalde, Francisco Huertas.*

Un millón de euros para la educación municipal

Yolanda Caballero visita las obras de adecuación del centro de educación "Félix Rodríguez de la Fuente"

LAURA PLAZA

La delegada territorial de Educación de la Junta, Yolanda Caballero, acudió al municipio para visitar las obras que se están acometiendo en el centro educativo "Félix Rodríguez de la Fuente". Estas actuaciones se suman al cerca de millón de euros que destina la institución andaluza para mejorar e impulsar las infraestructuras educativas del municipio andujareño. Caballero señaló que estos trabajos suponen "un fuerte compromiso para potenciar una educación pública de calidad en la localidad basada en la igualdad de oportunidades". En el centro escolar se realizan obras de ampliación y reforma en cuatro núcleos de aseos, que estarán finalizadas para el nuevo curso escolar. La actuación cuenta con una inversión de 37.000 euros. "Es una obra de pequeña envergadura, pero que da respuesta a una importante demanda de la comunidad educativa, que redundará en mejorar los espacios del centro y las condiciones de escolarización del alumnado, en hacer un colegio más cómodo y habitable", apuntó la delegada territorial.

Las inversiones de la Consejería de Educación en Andújar sirvieron, además, para realizar otras actuaciones. Se atendió a la demanda de fontanería y aseos en el IES Sierra Morena, donde se invirtieron cerca de 53.000 euros. Además, se intervino en los colegios "Capitán Cortés" y "Cristo Rey" dentro del Plan de Climatización Sostenible y Rehabilitación energética. Los costes en estas actuaciones ascendieron a 120.000 euros, a las que hay que sumar futuras actuaciones que están programadas, como los 229.000 euros que servirán para ampliar los espacios de Formación Profesional-FP en el IES "Jándula" o la construcción de un salón de usos múltiples en el "Capitán Cortés", que tendrá un presupuesto de 163.000 euros, o los más de 330.000 euros que se destinarán a la adecuación integral del CEIP "San Eufrasio".

La delegada expuso: "El Gobierno andaluz sigue demostrando su férreo compromiso con los centros de Andújar con esta inversión global de casi un millón de euros".

"San Bartolomé" vuelve a sufrir un acto vandálico, días antes de su día grande

En esta ocasión, se lanzó aceite al patio trasero de la iglesia

La iglesia de San Bartolomé volvió a sufrir grandes daños en su edificio. Desde la parroquia, se entristecen por los actos vandálicos que sufrieron, y recuerdan que estaban preparando las actividades para la festividad del barrio que tendrá lugar este fin de semana. El párroco de San Bartolomé, Manuel Jesús Ruz Quesada, recordó que no son los primeros desperfectos que sufren, como fueron el sellado de todas las cerraduras de sus puertas con pegamento. Explicó que llevan años con este tipo de problemas. En esta ocasión, arrojaron aceite al patio trasero de la iglesia, desde las rejas que tiene de puerta. En el comunicado oficial, que ofreció la Parroquia de San Bartolomé, explican que no entienden los motivos de estos estropicios. Y recalcan: "Nuestro único propósito es ayudar a todo el que se acerca a nuestras instalaciones, en especial a los niños y jóvenes que con frecuencia se reúnen y juegan en dicho patio". También piden colaboración a la población andujareña, en general. Y piden que los implicados: "Reflexionen y rectifiquen su actuación por el bien de todos".

Manuel Jesús Ruz Quesada anunció que pusieron una denuncia a las autoridades sobre el hecho para que tomen medidas. Y se encuentran a la espera de conocer las investigaciones de los agentes. El párroco recordó que el año pasado recuperaron la procesión que saldrá este sábado en honor a San Bartolomé. Y que también realizan en estos días un triduo y una ofrenda floral.

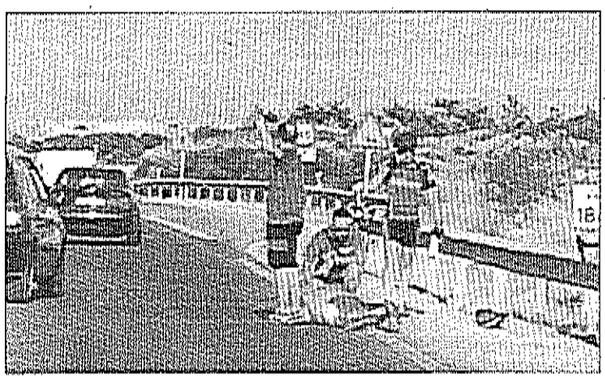

Herido un ciclista en Iznatoraf

Los servicios de emergencia tuvieron que intervenir para auxiliar a un ciclista que cayó en la carretera. Ocurrió en el kilómetro 184 de la N-322. El hombre, de 54 años, fue trasladado al hospital de Úbeda.



BOMBEROS DE ANDÚJAR

Caída de cascotes en Andújar

Los Bomberos de Andújar tuvieron que intervenir en una fachada del municipio después de que comenzaran a caer cascotes que ponían en peligro a peatones y coches que circulaban por la vía.

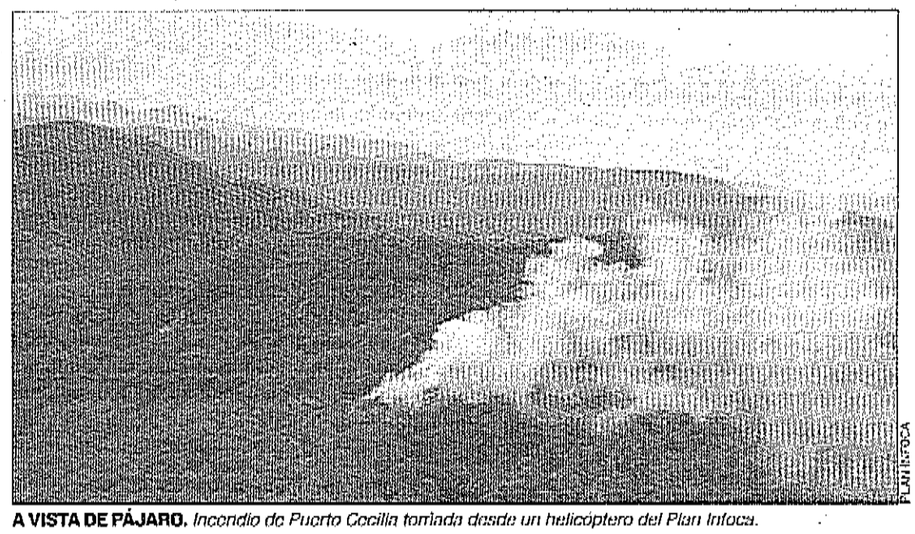

PLAN INFOCA

A VISTA DE PÁJARO. *Incendio de Puerto Cecilia tomada desde un helicóptero del Plan Infoca.*

Fuego en Puerto Cecilia, en Hornos de Segura

Cinco aviones y helicópteros y 30 bomberos se afanan en la extinción, mientras que Marmolejo registra otro conato

ENRIQUE ALONSO

Puerto Cecilia, en Hornos, arde. Al cierre de esta edición, 30 bomberos forestales trabajaban con autobombas en su extinción.

Durante la tarde, dos helicópteros y un avión de carga en tierra comenzaron a echar agua para intentar parar las llamas. Sin embargo, hizo falta la incorporación de dos medios aéreos más para luchar contra el fuego. A las diez y media de la noche, todavía continuaba activo. Ni había sido controlado, ni mucho menos extinguido, pese a los esfuerzos de los agentes del Plan Infoca.

Por otro lado, 6 bomberos forestales y un helicóptero trabajaron —ayer por la tarde— en la extinción de otro fuego, que se declaró en Martos —junto al embalse del Víboras—. A primera hora de la noche, ya se daba por extinguido. Asimismo, ayer se registraron dos conatos de incendio en Marmolejo y en Andújar. Se trata de una zona en la que se han producido incendios durante los últimos días, por lo que aumenta las sospechas de que exista un pirómano. Hay una investigación abierta. El propio delegado de Medio Ambiente, Juan Eugenio Ortega, apuntó a esta posibilidad.

Rogad a Dios en caridad por el alma de

Doña Agustina Linares Alcázar

Viuda de don Juan Manuel Cruz Martínez

Que falleció en Jaén ayer día 23 de agosto de 2018, a los 89 años de edad, después de recibir los Santos Sacramentos y la bendición de Su Santidad

DEP

Sus hijos, Antonia, Agustina y Juan Manuel Cruz Linares; hija política, María del Carmen Cano; nieta, Noelia Cruz Cano; hermanos, Rosario (†), Micaela (†) y Vicente Linares Alcázar; hermanos políticos, sobrinos, primos y demás familia.

COMUNICAN a sus amistades tan sensible pérdida y les ruegan una oración por su alma y la asistencia al funeral de entierro y misa córpore insepulto que, por su eterno descanso, se celebra hoy viernes día 24, a las 6 de la tarde, en la capilla del Tanatorio San José, por cuyos favores les quedarán muy agradecidos.

La difunta se vela en el Tanatorio Crematorio San José (sala 1) y será inhumada en el cementerio San Fernando.

Jaén, agosto de 2018

Funeraria y Tanatorio San José

Rogad a Dios en caridad por el alma de

Doña Rosario Carrascosa Salcedo

Que falleció en Jaén ayer día 23 de agosto de 2018, a los 83 años de edad, después de recibir los Santos Sacramentos y la bendición de Su Santidad

DEP

Su esposo, José López Cantero; hijos, Asunción, Antonia y José López Carrascosa; hijos políticos, Vicente, Francisco y Juani; nietos, Rosario, Lourdes, Víctor, Daniel, Iván y Rubén; bisnietos, Manuel, Lucía y Daniel; hermanos, hermanos políticos, sobrinos, primos y demás familia.

COMUNICAN a sus amistades tan sensible pérdida y les ruegan una oración por su alma y la asistencia al funeral de entierro y misa córpore insepulto que, por su eterno descanso, se celebra hoy viernes día 24, a las 7 de la tarde, en la capilla del Tanatorio Ciudad de Jaén, por cuyos favores les quedarán muy agradecidos.

La difunta se vela en el Tanatorio Crematorio Ciudad de Jaén (sala 5), donde posteriormente será incinerada.

Jaén, agosto de 2018

Delgado Díaz, S. L., Servicios Funerarios & Tanatorio

OCURRIÓ EN LINARES

Un policía salva a un deportista sin pulso

Un agente de la Policía Nacional destinado en Linares, que estaba fuera de servicio, evitó "un fatal desenlace" al realizar maniobras de reanimación cardiopulmonar a un hombre que sufrió un desvanecimiento repentino con pérdida de conocimiento y pulso después de un partido entre amigos en el Parque de La Garza.

La Policía señala que los jugadores estaban en los vestuarios cuando un deportista —de 33 años— comenzó a sentirse indispuesto llegando a perder el conocimiento y el pulso. El policía intervino rápidamente "ante la gravedad" y los signos de ahogo. Realizó las maniobras básicas, que han sido determinantes para poder salvar la vida de este deportista. [E. A.]



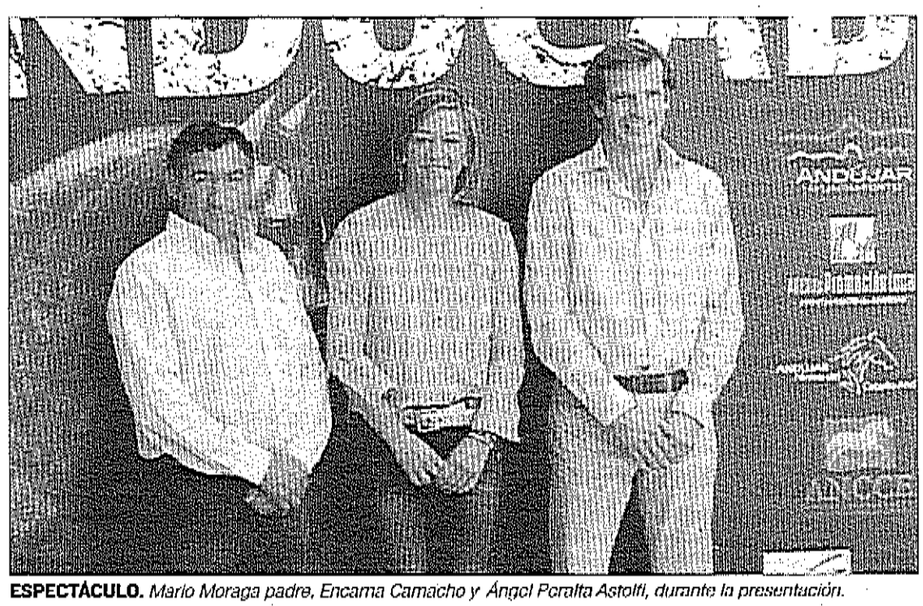

ESPECTÁCULO. *Mario Moraga padre, Encarna Camacho y Ángel Peralta Astolfi, durante la presentación.*

"Sueña y Galopa" llega de la mano de Anducab 2018

La dirección artística corre a cargo de Mario Moraga y el espectáculo cuenta con Ángel Peralta Astolfi de invitado

LAURA PLAZA

Dentro de a programación que ofrece Anducab 2018, se estrenará el espectáculo "Sueña y Galopa". El evento se desarrollará el 31 de agosto, a partir de las 22:00 horas, en la Plaza de Toros. La concejal de Promoción Local, Encarna Camacho, destacó que durante el desarrollo de Anducab les gusta complementar los actos con más actividades. En la presentación del espectáculo, estuvo acompañada de Mario Moraga padre, del director del evento, y Ángel Peralta Astolfi, invitado al encuentro y nieto del famoso rejoneador.

Mario Moraga hijo realizó composiciones específicas para el espectáculo, donde la música y los caballos se unirán. Las entradas para la actuación, que son gratuitas, se podrán recoger en la sede del Centro Comercial Abierto, entregando un máximo de cuatro por DNI.

Mario Moraga quiso dar la enhorabuena al Ayuntamiento por la iniciativa. Además, tuvo unas palabras para el trabajo artístico de Peralta: "Se trata de una puesta en escena de algo de lo que Andújar puede presumir. Andújar tiene una historia importante, con un gran pasado. Podemos palpar su historia paseando por las calles. La vemos en su gastronomía, en nuestra romería. Pero no se queda solo en historia y pasado. Andújar, indiscutiblemente como ciudad de futuro, tiene una puesta importante. En manos de sus jóvenes", apuntó Moraga. Continúo su exposición y destacó la evolución del mundo del caballo en la ciudad. "Hemos visto cómo ha habido un resurgir de nuestros jóvenes jinetes, de nuestros jóvenes aficionados y de nuestros jóvenes artistas, que comenzaron a llevar el nombre de Andújar a honra y a gala, no solamente a nivel nacional, sino a nivel internacional", dijo. Por su parte, Ángel Peralta destacó la afición que existe en esta zona. "El respecto que hay al caballo y a las cosas bien hechas", afirmó. También expuso que tiene todas sus ilusiones puestas en el espectáculo. Además, recordó la última visita que realizó su abuelo al municipio "dejó el podio muy alto" y que espera "no estar ni un ápice por debajo" de ese nivel.

La sardina se convierte, por quinto año, en la protagonista de la Plaza de Abastos

Actividad de aperitivo para la celebración de la feria de septiembre

En la Plaza de Abastos se celebrará la ya tradicional "Sardinada", que alcanza su quinta edición. Esta actividad gastronómica tendrá lugar el próximo 6 de septiembre y hará de pórtico de la feria de septiembre, que se realiza en honor al patrón del municipio, San Eufrasio. En este encuentro, se ofrecerá una caña y una tapa de sardinas a precio popular de tan solo 1,40 euros. La "Sardinada" comenzará a servirse a partir de las 12:30 horas dentro del recinto comercial de la plaza.

Este evento se encuentra dentro de la programación de actividades que ofrece la Plaza de Abastos a sus clientes, que forman tanto la población de Andújar como del resto de municipios de la comarca que tienen por costumbre comprar en este espacio. Otros actos que se desarrollan en este entorno son el tradicional canto por el día de Andalucía, el concurso de la berenjena, la degustación de carne de monte o la nueva degustación de productos elaborados por los propios comerciantes de este espacio. Además, dentro de la Plaza de Abastos se realizaron distintos concursos gastronómicos. Añadiendo la "Sardinada", que es ya un encuentro tradicional para los vecinos de la ciudad de Andújar.

El evento está organizado por la asociación "Mercandujar", formada por comerciantes de la propia Plaza de Abastos, y cuenta, además, con la colaboración del Área de Promoción Local del Ayuntamiento de Andújar, la Cámara de Comercio de Andújar y el Centro Comercial Abierto.

La Guardia Civil intercepta 360 kilos de hachís en la A-44

Los agentes detienen a una persona en Puente Nuevo y a otras dos en Málaga

MARIELA SORIANO

La Guardia Civil realizó una operación antidroga iniciada en Peligros (Granada), que culminó con la intervención de 360 kilos de hachís en la A-44, en Puente Nuevo, como ya adelantó Diario JAÉN, y la detención de 3 personas, 1 en la capital jiennense y 2 en Casabermeja (Málaga). Serían responsables de la presunta comisión de un delito contra la salud pública por tráfico de droga, según informó la Guardia Civil en una nota de prensa, en la que especifica que los detenidos son tres ciudadanos ingleses, de entre 19 y 28 años, sin antecedentes policiales, domiciliados en Gibraltar, en el Reino Unido.

En esta operación, que se enmarca dentro del esfuerzo que la Cuarta Zona de la Guardia Civil realiza en el Campo de Gibraltar y su zona de influencia, permitió la intervención de "diez fardos de polen de hachís, una furgoneta de alquiler y un turismo de alta gama". La operación se inició el 22 de agosto, cuando agentes de la Guardia Civil de Granada inspeccionaban unas imágenes grabadas por las cámaras de seguridad de un hotel de Peligros (Granada). Descubrieron que junto al establecimiento varios sospechosos pasaban unos fardos desde un vehículo monovolumen hasta una furgoneta de alquiler. Los agentes acudieron inmediatamente a interceptar el alijo y detener a los narcotraficantes, pero la furgoneta huyó por la A-44 en dirección a Jaén y el vehículo monovolumen desapareció. El Instituto Armado puso en alerta a las patrullas en servicio más próximas a la A-44 a su paso por Granada para que intentaran interceptar la furgoneta huida. A la vez, se informó a la Guardia Civil de Jaén y gracias a los protocolos de colaboración entre comandancias limítrofes, cuando el vehículo sospechoso abandonó la provincia de Granada. En todo momento, estuvo controlado a su paso por la provincia de Jaén, hasta que agentes de esta última Comandancia "consiguieron interceptar la furgoneta a la altura del kilómetro 42 de la A-44, en el paraje de Puente Nuevo". Los dos ocupantes de la furgoneta la abandonaran al ver a la Guardia Civil darles el alto y huyeron a pie. Los agentes comprobaron entonces que el vehículo iba cargado con 10 fardos de arpillera que contenían 360 kilos de polen de hachís. La Guardia Civil de Jaén desplegó un dispositivo en torno a Puente Nuevo y detuvieron a uno de los dos ocupantes de la furgoneta, un joven gibraltareño, tras averiguar que había tomado un taxi que lo llevaba a Algeciras.

Mientras tanto, agentes del Equipo Antidroga de la Policía Judicial de Granada identificaron al vehículo que acompañaba a la furgoneta cargada de droga, un turismo Mercedes en el que viajaban otras dos personas, y lo siguieron por la A-44. Así vieron que este coche había abandonado la autovía precipitadamente al ver que la Guardia Civil interceptaba la furgoneta y cambiaba de sentido de marcha hacia Granada. Continuaron detrás de él hasta el peaje de la AP-46, en el término de Casabermeja (Málaga) debido a la alta velocidad a la que circulaba. Finalmente los dos ocupantes del Mercedes, dos jóvenes también gibraltareños, fueron detenidos.

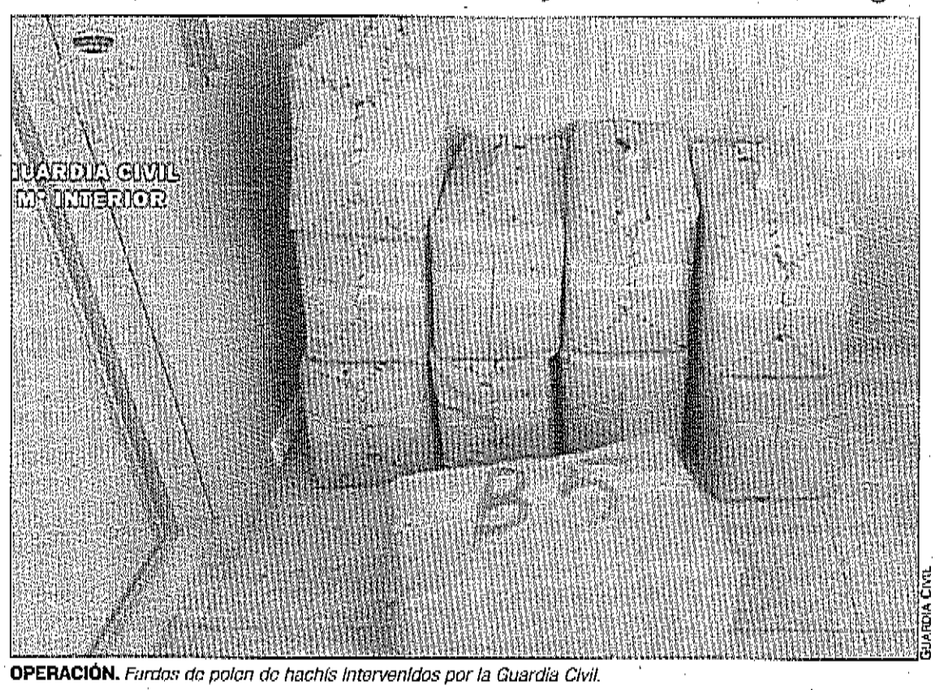

OPERACIÓN. *Fardos de polen de hachís intervenidos por la Guardia Civil.*

"Cazados" por conducción negligente

Una patrulla de la Policía Local de Andújar que realizaba servicio preventivo durante la madrugada del viernes sorprendió a dos conductores, uno de ellos novel, mientras realizaban derrapes en la rotonda conocida como Los Ciervos, junto a un centro comercial en el acceso a la ciudad. Tras ser interceptados, fueron propuestos para sanción por conducción negligente, cuya multa es de 200 euros. Los agentes también procedieron a realizar a los jóvenes las pruebas de alcoholemia, pero arrojaron negativo.

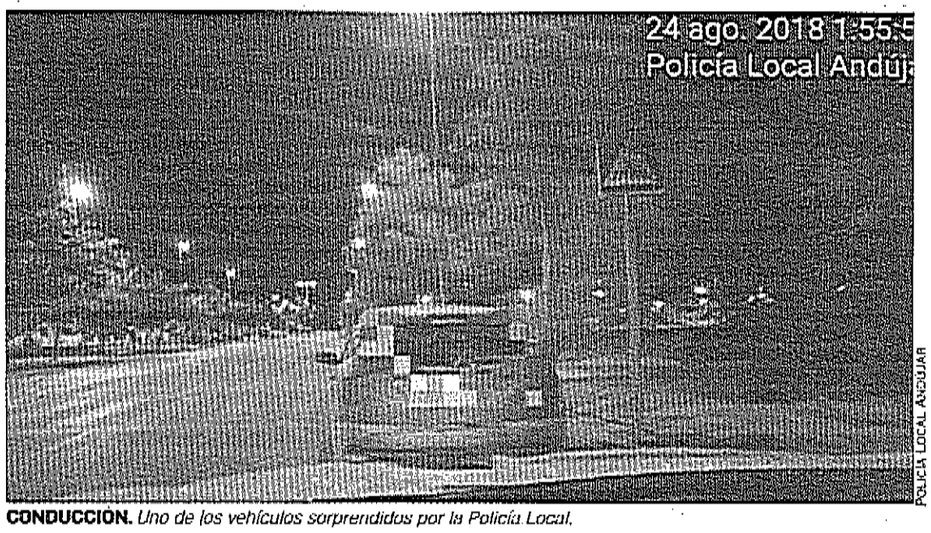

CONDUCCIÓN. *Uno de los vehículos sorprendidos por la Policía Local.*

RECURSO JUDICIAL

12 menores testifican con el sistema de grabación

Un total de 12 menores testificaron este año por casos de violencia de género a sus madres a través del sistema de grabación de prueba preconstituida implantado de forma pionera en Jaén en julio del año 2013 por la delegación del Gobierno. Este recurso operativo en la sede judicial de Jaén tiene como objetivo garantizar protección de los menores testigos de estos casos mediante una toma de declaración única que propicia que se desarrolle de la forma menos traumática posible y a la vez tenga este testimonio validez legal para un eventual juicio posterior. El procedimiento se puede hacer igualmente para otro tipo de delitos en los que sea preciso tomar declaración a personas en situación de vulnerabilidad. Así lo señaló la delegada del Gobierno, Ana Cobo, que recordó que con este sistema el testimonio se convierte en prueba testifical preconstituida, toda vez que la declaración se graba y se entrega una copia a las partes personadas en el caso por el letrado de la administración de Justicia.

INSTITUTO DE LA MUJER

41 atenciones a víctimas de la violencia machista

Un total de 558 mujeres víctimas de la violencia machista dieron el valiente paso de pedir ayuda y acudir a terapia psicológica para salir del complicado bucle del maltrato machista a través del Servicio de Atención Psicológica Grupal a Mujeres Víctimas de Violencia de Género del Instituto Andaluz de la Mujer (IAM). De ellas, 42 lo hicieron en Jaén.

Esos son los datos del primer semestre del año, similares a los del mismo periodo del año anterior, cifras que reflejan, según la directora del IAM, Elena Ruiz, no solo la magnitud del problema social de la violencia de género, sino también la fuerza de las supervivientes, que, explica, debe servir de ejemplo a otras víctimas para confiar en los recursos y alejarse de los agresores, porque siempre hay una salida. El objetivo de la atención psicológica es contribuir a que las mujeres recuperen su autoestima.

Las obras de centro del lince comenzarán en septiembre

Se harán en dos fases: el centro de interpretación y la colocación de la jaula

LAURA PLAZA

A principios de septiembre comenzarán las obras del Centro de Interpretación del Lince Ibérico, que se hará en el Parque Medioambiental Cercado del Ciprés. El delegado territorial de Medio Ambiente, Juan Eugenio Ortega, señaló que surgieron ciertos problemas para el desarrollo del proyecto, que ya han sido subsanados. Comenzó explicando que el proyecto se dividirá en dos fases: "Una que será el centro de interpretación y, la segunda, la colocación de la jaula, que tardará un poco más". El delegado aclaró que la colocación de la jaula requiere de unas condiciones muy precisas y exactas. Adelantó que las obras de este nuevo espacio finalizarán para los meses de octubre y noviembre del presente año. Por lo que, añadió, se podrá disfrutar de este centro, ya totalmente terminado, durante el invierno.

El pasado mes de julio, el consejero de Medio Ambiente y Ordenación del Territorio, José Fiscal, presentó el proyecto del Centro de Interpretación del Lince Ibérico, junto el presidente de la Diputación Provincial de Jaén, Francisco Reyes, y el alcalde de Andújar, Francisco Huertas. La creación de este espacio es fruto de un protocolo de colaboración entre la Diputación y el Ayuntamiento. La Junta fue la encargada de ceder los terrenos y dos ejemplares de lince. Fiscal señaló que la provincia de Jaén es uno de los espacios donde más presencia hay de lince ibérico en la actualidad. Para él, precisó, "es una satisfacción ver lo interiorizado que se tiene en esta provincia la importancia del lince ibérico". Además, el consejero señaló que el centro contendrá dos ejemplares de linces, en unas características parecidas que se dan en plena naturaleza. José Fiscal recordó que los dos ejemplares de lince no son capaces de vivir en libertad, ni pueden reproducirse en cautividad. Por su parte, Francisco Reyes destacó dos puntos de las actuaciones: "Ponemos en marcha un proyecto que, por un lado, permitirá sensibilizar a la ciudadanía". El nuevo espacio ofrecerá actividades divulgativas para jóvenes y adultos en el tema. Y añadió Reyes: "Va a ser un instrumento turístico, desde el punto de vista revulsivo. 23.655 vehículos pasan de media al día por esta carretera. Creemos que es una oportunidad para Andújar".

Asimismo, Francisco Huertas, por su parte, destacó: "Nos sentimos orgullosos, por un proyecto en el que llevamos tanto tiempo trabajando y las administraciones desde el primer día apostaron por el". El alcalde recordó que el centro de interpretación: "Era una apuesta que teníamos desde el ámbito medioambiental como el turístico, para que suponga un atractivo más para la ciudad". El alcalde expuso que este centro de interpretación, ayudará a sacar partido al Cercado del Ciprés, "un pulmón muy importante de la ciudad" y destacó "la apuesta" de Diputación en el proyecto.

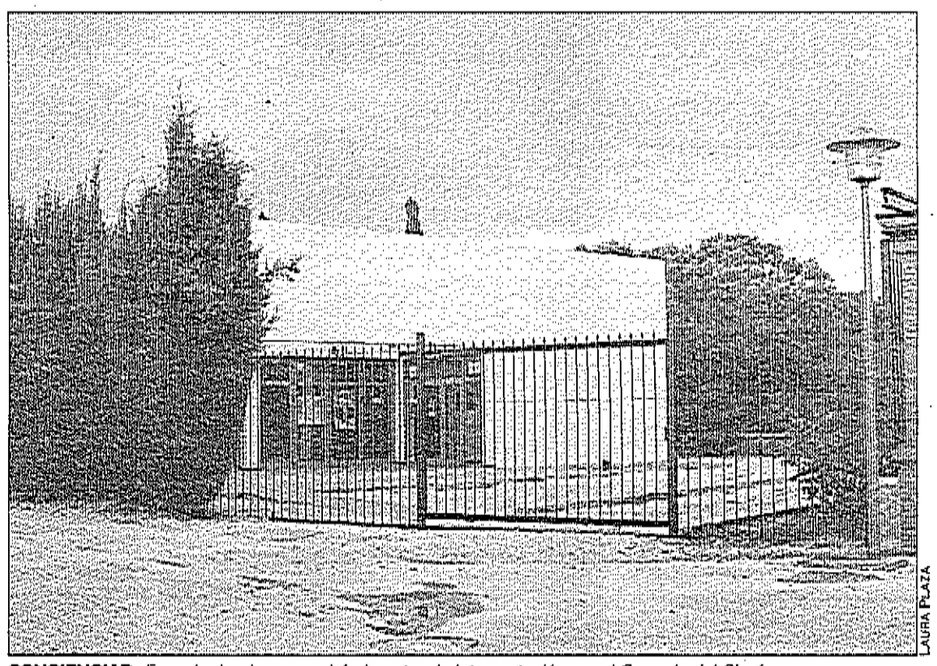

LAURA PLAZA

CONCIENCIAR. *Espacio donde se pondrá el centro de interpretación, en el Cercado del Ciprés.*

JUNTA DE ANDALUCÍA

Inversiones para ampliar las ofertas en educación

La Consejería de Educación anunció que ofrecerá unas subvenciones con el importe de más de 60.000 euros a las Escuelas de Música y o Danza dependientes de las Entidades Locales. Andújar es uno de los 17 municipios jiennenses que se beneficiarán de estas ayudas para el año 2018. La delegada de Educación, Yolanda Caballero manifestó: "Es necesario valorar positivamente que el Gobierno andaluz colabore con otras entidades y apueste por fomentar y ampliar el horizonte educativo del alumnado y darle facilidades para que amplíe con éxito su formación".

Las otras entidades municipales beneficiadas con las ayudas son Torreperogil, Santisteban del Puerto, Torredelcampo, Úbeda, Jódar, Baeza, Navas de San Juan, Mancha Real, Bailén, Vílches, La Puerta de Segura, Siles, Villacarrillo, Canena, Arquillos, y Orcera.

Esta actuación se le suma a las obras en el centro escolar Félix Rodríguez de la Fuente, donde también acudió la delegada, hace escasos días, para presentarlas y que ascienden a 37.000 euros. Además, se adecentaron los sistemas de fontanería y aseos del IES Sierra Morena, que son unos 53.000 euros, o la climatización de los colegios públicos Capitán Cortés y Cristo Rey, que ascendieron a 120.000 euros. En su visita, Yolanda Caballero recordó que hace un mes se anunció la creación de la Escuela Oficial de Idiomas, para el curso 2019-2020, en el IES Nuestra Señora de la Cabeza.

Preparativos para Andújar Flamenca

El evento de la moda se adelantó a febrero, los días 15, 16 y 17

La dirección de Andújar Flamenca, y representantes del Ayuntamiento mantuvieron una reunión de coordinación para la próxima celebración de este acontecimiento de moda flamenca. Estuvieron el alcalde, Francisco Huertas, y la concejal de Promoción Local, Encarna Camacho. También asistió el presidente de la Cámara de Comercio, Eduardo Criado, y la gerente de la institución cameral Ana Peña. Además de miembros del equipo y organización de Andújar Flamenca, Antonio Crespo, Cristóbal Figueras, Ángel Luis Calzado y Beatriz Jiménez. El mes pasado, se anunció que la octava edición de Andújar Flamenca se adelantó 15 días. Por lo que esta pasarela se desarrollará entre el 15 y el 17 de febrero.

Se anunció que el objetivo de dicho cambio fue para "adaptar la Pasarela de Moda Flamenca de Andalucía Oriental a las necesidades comerciales de creadores, diseñadores y comercios, tanto locales como andaluces, para alargar la temporada comercial".

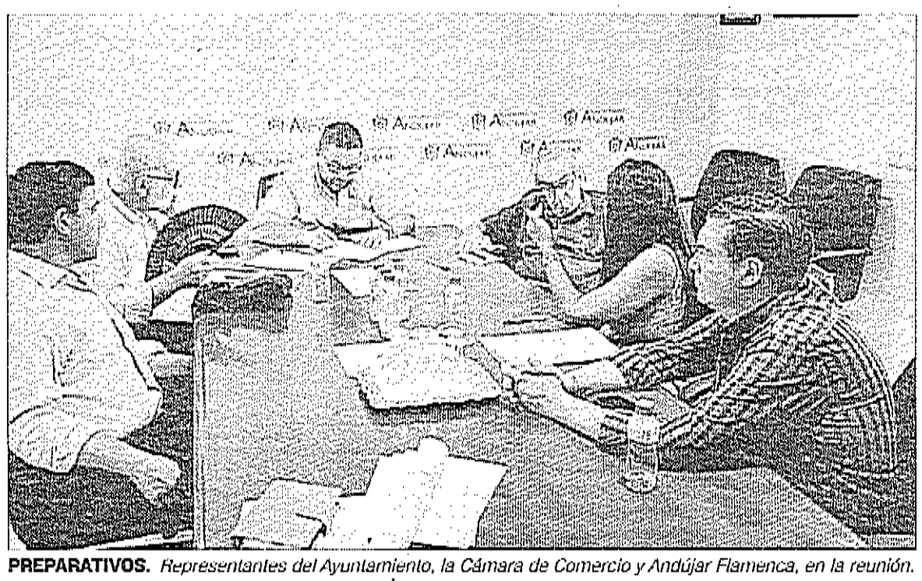

PREPARATIVOS. *Representantes del Ayuntamiento, la Cámara de Comercio y Andújar Flamenca, en la reunión.*

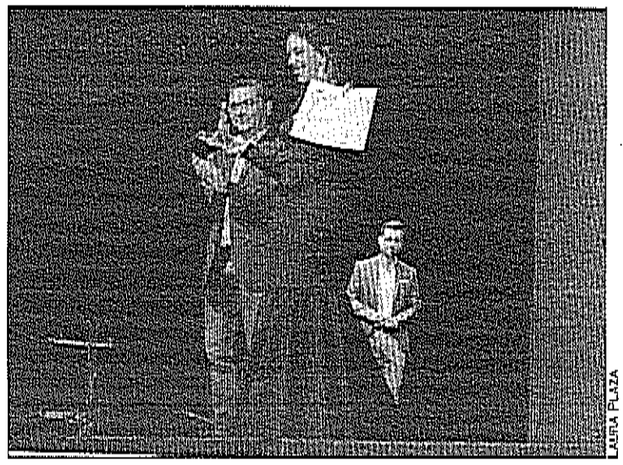

LAURA PLAZA

ARTE Y SOLERA. *Tamara Agullera, ganadora de la anterior edición.*

La ciudad está lista para la cita más flamenca

El plazo para participar del III Concurso Jóvenes Flamencos continúa abierto

LAURA PLAZA

El plazo de inscripción para el III Concurso Nacional de Jóvenes Flamencos "Ciudad de Andújar 2018" continúa abierto. La primera semifinal se celebra el 21 de septiembre. Las tres siguientes serán el 5 y 19 de octubre y el 2 de noviembre. Todas estas primeras pruebas se realizarán en la sede de la Peña Flamenca "Los Romeros", a partir de las 22:00 horas. La gran final de la tercera edición del concurso de canto se desarrollará el 16 de noviembre, con motivo del Día Internacional del Flamenco. Asimismo, se celebrará en el Teatro Principal, a partir de las 20:30 horas. Este concurso está organizado por el Área municipal de Cultura del Ayuntamiento iliturgitano, junto con la colaboración de la Peña Flamenca "Los Romeros" y la Diputación Provincial de Jaén. También participa el Instituto Andaluz del Flamenco. Cabe recordar que las inscripciones se deben mandar a la peña flamenca, o al correo que se facilita en las bases. Las solicitudes tienen que contener el nombre y apellidos de los participantes, junto con una dirección y un teléfono de contacto.

Intervenciones de mejora en el recinto de Colón

El Ayuntamiento va a invetir hasta 50.000 euros en las obras

Con motivo de la presentación de Anducab 2018, la concejal de Promoción Local, Encarnación Camacho, anunció las futuras intervenciones que desarrollarán en el espacio donde se situará este encuentro, en el recinto de Colón. "Este año teníamos una partida de unos 50.000 euros para actuar en obras, aunque hay previsto un proyecto más importante y ambicioso", apuntó Camacho.

Las intervenciones que realizarán con dicha partida serán de rehabilitación. "Era un espacio bastante deteriorado, con algunas fisuras, en mal estado. Que teníamos que adecentar cada vez que se celebrara Anducab", apuntó la concejal. También trabajarán en la terraza del antiguo bar para darle uso. Además, se realizarán obras en los aseos de este espacio. "Daban muchísimos problemas todos los años, se atascaban y tenían muchísima humedad", señaló Camacho, por lo que impermeabilizarán y mejorarán el saneamiento del mismo. La concejal también anunció que pondrán duchas fijas para los animales. "Con su base de hormigón y su adaptación para que la ducha pueda realizarse con más calidad", especificó la concejal de Promoción Local.

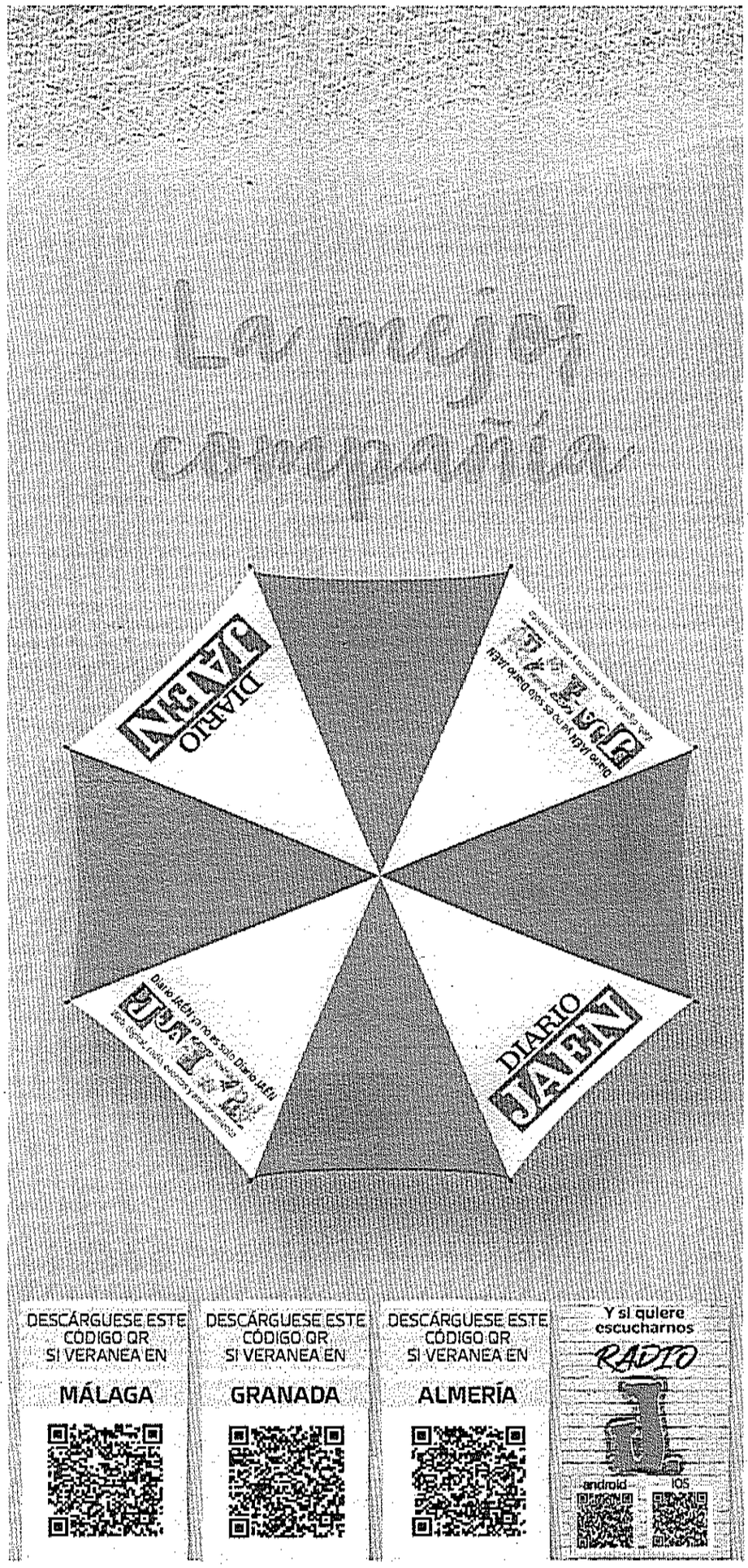

La semana comienza con los termómetros en color naranja

Parte de la provincia alcanza hoy máximas de 41 grados, 39 para la capital

FRAN MIRANDA

Vuelta a sacar los abanicos y a esas muñecas cansadas por los vaivenes en busca de un poco de aire fresco. La provincia vuelve a estar en riesgo naranja por altas temperaturas, que afectarán hoy a algunos puntos de Jaén como El Condado o Sierra Morena entre las 12:00 y las 18:00 horas. Así lo anunció ayer la Agencia Estatal de Meteorología (Aemet), a la vez que informó de que el mercurio puede llega hoy, cómo máximo, a marcar los 41 grados en los termómetros de bastantes hogares jiennenses.

La Aemet activa, además, el nivel de alerta amarillo en otras partes de la provincia entre las que se encuentran la capital, así como las zonas de Cazorla y Segura, en las que se pueden alcanzar hoy, como máximo, los 39 grados. En esta línea, las temperaturas suben de nuevo en buena parte de Jaén, por lo que desde la Aemet se pide a la población que extreme todas las precauciones, a la vez que da una serie de consejos de cara a hacer frente al calor que azota hoy parte de la provincia. Entre ellas, la agencia aconseja no salir a la calle en las horas centrales del día. No obstante, si esto es inevitable, deben tomarse precauciones como ir protegidos con sombreros, gafas y crema solar, así como equipados con una botella de agua. En esta misma línea, la Aemet considera que se deben evitar las actividades físicas y los sobreesfuerzos, sobre todo en niños, enfermos crónicos y ancianos, que son los sectores de población más sensibles a las altas temperaturas. Recalcan, además, la importancia de la hidratación durante todos los días, pero más cuando se producen alertas por calor. Además, se recomienda a los ciudadanos que ventilen las casas a primera y última hora del día.

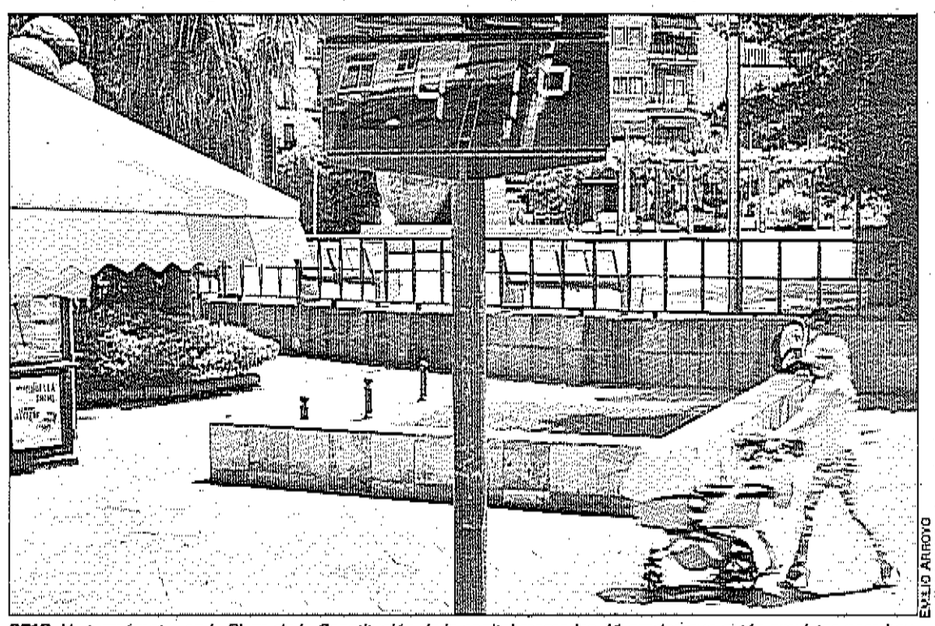

2016. *Un termómetro en la Plaza de la Constitución de la capital marca los 41 grados que están previstos para hoy.*

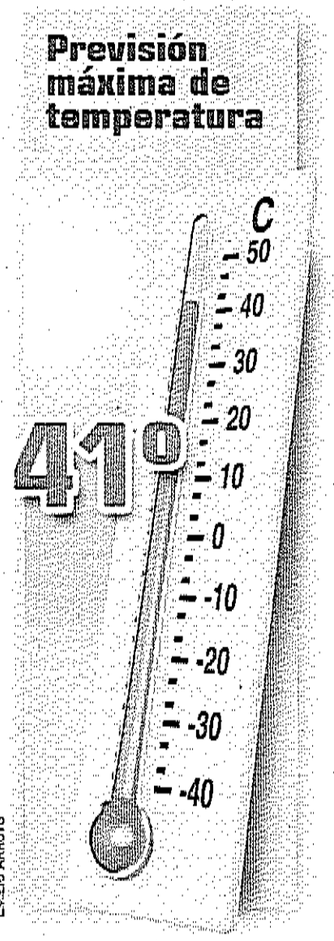

Sierra Morena y El Condado, las zonas que alcanzarán los 41 grados en Jaén

OLA DE CALOR. El mes de agosto no ha traído más que rayos, bien de sol, acompañados de mucha calor, o de tormenta, con lluvias a lo largo y ancho de la provincia. Lo que está bastante claro es que el tiempo parece haberse vuelto loco. Agosto empezó con la ola de calor que azotó a toda España y durante la que los termómetros de Jaén alcanzaron 44 grados. Sin embargo, las nubes encapotaron el firmamento jiennense y la Aemet activó la alerta amarilla por tormentas, que provocaron daños en algunos puntos de la provincia, como en Segura o Cazorla, donde las precipitaciones descargaron con fuerza, al igual que en Jaén o Linares, así como en municipios cercanos a estas dos ciudades. Ahora, para decir adiós a la última semana de agosto, los cielos de la provincia se vuelven a despejar para dejar pasar los rayos del sol y las altas temperaturas, que hoy pueden alcanzar los 41 grados en las horas centrales del día y, sobre todo, en la Comarca Norte de Jaén y en El Condado. No obstante, la capital también está en alerta y los termometros marcarán 39 grados.

El calor castiga especialmente a ciudades como Linares o Andújar

En la capital hay riesgo por altas temperaturas y pueden llegar a registrarse máximas de 39 grados. No obstante, hay otros municipios de la provincia en los que hoy el mercurio supera la barrera de los 40 grados. Uno de ellos es Linares, que vivirá uno de los días más calurosos del verano coincidiendo con el inicio de la Feria de San Agustín. Por su parte, Úbeda, sigue los pasos de la capital, aunque las temperaturas serán algo más suaves que en Jaén. Otro de los municipios donde, a buen seguro, se superan hoy los 40 grados es Andújar, donde el mercurio puede subir hasta marcar los 43, situándose en la cabeza de la clasificación. Además, si la tendencia en el resto de la provincia es que, a lo largo de la semana, bajen las temperaturas, en Andújar no ocurre lo mismo, ya que el mercurio seguirá por encima de los 40 grados mañana. Aún así, en el resto de la provincia, las temperaturas descenderán hasta situarse en los 34 o 35 grados, tal y como indican las previsiones de la Aemet. En Baeza hoy se alcanzan los 40 grados, aunque con el paso de los días las temperaturas vuelven a su cauce. Martes, por su parte, ni siquiera llega hoy a ese nivel. Lo que sí es seguro, es que vienen unos días cargados de mucha calor.

endesa

INTERRUPCIÓN TEMPORAL DEL SUMINISTRO
Con motivo de los trabajos de mejora y ampliación de la red los días: **28, 29 y 30 agosto de 2018.**

28 de agosto
Andújar (10697537) : 08:00 a 13:30 h. c/ miguel hernandez final. cr andujar-puertollano y zonas próximas
Begíjar (10643259, 10643857, 10644307) : 08:00 a 16:00 alemania, avda europa, europa, fco. ortiz carmona, francia, grecia, holanda, italia, luxemburgo, portugal y zonas próximas
29 de agosto
Andújar (10698779) : 08:00 a 12:00 h. bosteza, cr valtodano y zonas próximas
Beas de Segura (10664259) : 09:30 a 12:00 h. cortijo de fuentepinillas, cr beas-cjos.nuevos y zonas próximas **(10664459)** : 12:00 a 15:30 h. cortijo de palancares, cr beas-cjos.nuevos y zonas próximas
Jaén (10692137, 10692857, 10693137) : 00:00 a 06:30 h. avd.de granada,77, ballen-motril, cementerio viejo, crta.la guardia frte, sala, granada, guardia (la), venta de cañero y zonas próximas
Mengíbar, Villatorres (10745657) : 07:30 a 13:30 h. de 31 de agosto chorrillos, cr ballen-motril, cr mengibar, grañon, la herradura y zonas próximas
Villanueva del Arzobispo (10587745, 10588577) : 07:30 a 09:00 h. alamos, c/ san antonio, c/ san miguel, carrera, dr palanca, fuenclara, fuonsanta, luna, mayor, mesones, nogueruela, ramon millan, san antonio, san basilio, san francisco, ubeda y zonas próximas
30 de agosto
Andújar (10707779) : 08:30 a 12:00 h. cr puertollano, finca valdelagrana, palacete de valdelagrana y zonas próximas
Arroyo del Ojanco, Beas de Segura (10742257, 10742499, 10742619) : 07:30 a 16:00 h. arroyo-cañada catena, beas-cjos. nuevos, ojanco y zonas próximas
Cazorla, Peal de Becerro (10564059, 10564817, 10565179) : 08:00 a 14:00 h. ctra. torreperogil-cazorla, pto de la cerrada (presa, pto. de la cerrada, puente cerrada-santo tome y zonas próximas
Torre del Campo (10692659) : 02:00 a 08:00 h. av constitucion, c antonio machado, c juan xxiii, c miguel hernandez, c pintor manuel moral, c/ antonio machado s/n, pz españa y zonas próximas

Centro de Atención de Averías: 900 850 840

REAPARICIÓN DEPORTIVA

"I Torneo de Feria" de tenis de mesa del club Safa

El Órgano de Deportes del Ayuntamiento anunció que el C.D. Safa Andújar Tenis de Mesa, vuelve a la competición y estrena una nueva competición además de un encuentro para las próximas semanas de septiembre. Esta área dio la enhorabuena al equipo por retomar su actividad deportiva. El primer evento que realice el club deportivo será el sábado 15 de septiembre, con una presentación de equipos y una exhibición de tenis de mesa. El encuentro se desarrollará en el Pabellón de la institución educativa de Safa, a las 11:00 horas. Para esta actividad se cuenta con dos equipos invitados, el CTM Hispalis, proveniente de la capital sevillana, y el CDTM Hujase Jaén. Al día siguiente, el 16 de septiembre, se celebrará el "I Torneo de Feria", que se desarrollará dentro de las mismas instalaciones deportivas de la institución educativa, a partir de las 09:00 horas. Estas actividades están organizadas por el club de tenis de mesa andujareño y cuenta con la colaboración del Ayuntamiento de Andújar, desde su Órgano de Deportes; y de Safa. Las inscripciones para participar en el torneo acaban el próximo 10 de septiembre, y cuestan 2 euros. Las categorías del encuentro serán individuales, para femenino, y para masculino.

Primeros pasos del segundo Plan Estratégico municipal

Se hace mediante un proceso de participación ciudada, clave en el proyecto

LAURA PLAZA

El Ayuntamiento anunció la puesta en marcha de un proceso de participación ciudadana para elaborar el segundo Plan Estratégico de Andújar. Desde la institución municipal explican que "el futuro de Andújar depende de las iniciativas que configuren y ejecuten sus ciudadanos y ciudadanas, empresas e instituciones". Exponen que a partir de haber conseguido la financiación de los fondos Edusi "se ha impulsado la elaboración del segundo plan estratégico, que configurará la Estrategia Global de la Ciudad". La primera fase de las actuaciones de este plan comenzaron en los meses de mayo y junio, con la redacción de un diagnóstico del municipio. Para la elaboración del mismo participaron más de 50 andujareños.

Estos resultados, sumados a los estudios técnicos, dieron unos datos que recopiló la empresa consultora, 3es Economistas. El texto se presentó el 26 de julio en el Salón de Plenos del Ayuntamiento al Comité Estratégico de la Ciudad. En el documento recopilaron el diagnóstico de la ciudad y las líneas estratégicas que desarrollará en la siguiente fase.

Las reuniones sectoriales de dicho Plan Estratégico comenzarán en próximo 3 de septiembre.



LAURA PLAZA

FUTURO. *Portada del Ayuntamiento, desde donde se trabaja para poner en marcha el Plan Estratégico.*

Durante las siguientes cuatro semanas, los responsables desarrollarán y definirán cuales serán las acciones principales de este proyecto municipal. Señalan cuatro pilares, en primer lugar, el desarrollo del Parque Natural de la Sierra de Andújar y de las zonas naturales que las rodean. También el progreso Empresarial y la Especialización Logística, además del desarrollo de lo que se conoce como "SmartCity" y la Participación Social en el municipio. El último punto que apuntan entre las principales estrategias es la del desarrollo Turístico y Comercial de Andújar. Hay que recordar que el Ayuntamiento posee un espacio online en su web donde se pueden recoger aquellas aportaciones que quieran ofrecer los ciudadanos del municipio. La institución municipal agradeció aquellas aportaciones que ya recibieron para el Plan Estratégico. Se recordó que estas ideas se recogerán próximamente en los grupos de trabajo y en este espacio web del Ayuntamiento.

Paseo del santo por las calles del barrio

Es el segundo año que procesionan a San Bartolomé

Las calles del barrio de San Bartolomé se engalanaron para acoger a su patrón por segundo año consecutivo. Durante el fin de semana, esta zona preparó una serie de actos en honor al santo. Desde la parroquia, se realizó durante toda la semana actos en torno a la festividad, como fue un ensayo solidario, un triduo y la ofrenda floral que se desarrolló el sábado 25 de agosto por la tarde. Ayer, tras la misa realizada a última hora de la tarde, se sacó en procesión a San Bartolomé por las calles colindantes de la parroquia que lo acoge. Esta procesión se recuperó el año pasado, teniendo una gran acogida entre la población. Durante el fin de semana, se realizaron actividades desde el viernes con torneos de pin pon, futbolín, dominó y petanca, además de una exhibición de juego de bolos. El sábado, las actividades comenzaron desde temprano, con un torneo de ajedrez, y una yincana que realizó la asociación medio ambiental "Ameco". También se realizó una fiesta del agua, un pasacalles, y una sardinada popular. La asociación cultural "No Game No Life" realizó distintos juegos de mesa para quienes quisieron participar. Para acabar, el domingo se celebró un torneo de pádel y se volvieron a realizar juegos de mesa. Asimismo, hubo una muestra de alfarería, y se entregaron los trofeos de las actividades que se realizaron durante el fin de semana. Este último día, se realizó una paellla que disfrutaron los vecinos

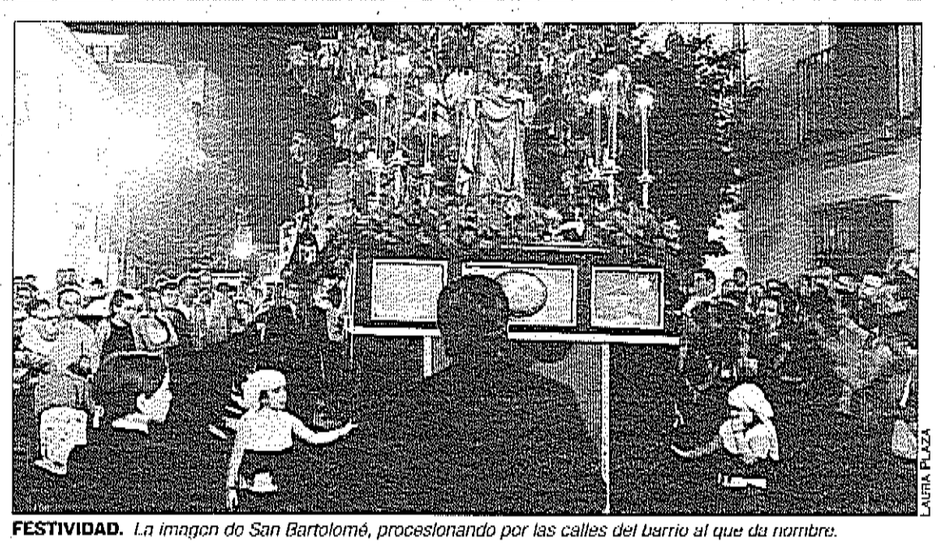

LAURA PLAZA

FESTIVIDAD. *La imagen de San Bartolomé, procesionando por las calles del barrio al que da nombre.*

que se acercaron a este barrio andujareño. Durante las noches, los habitantes del municipio se reunieron en una verbena. Donde se ofrecieron espectáculos musicales para amenizar las calurosas noches veraniegas. Se disfrutó de Vicente Arenas y de la actuación de Alex Dolgov y Elena Dolgova. La salida de la imagen del santo puso el broche final a las celebraciones en honor a San Bartolomé.

Estos días de fiestas, vinieron precedidos por un acto vandálico que sufrió la parroquia del patrón del barrio. Alguien echó aceite al patrio trasero de la iglesia, a través de las rejas que separan este espacio de la calle. El párroco, Manuel Jesús Ruz, recordó que no es el primer percance que sufren, la última vez se encontraron las cerraduras de este espacio sacro llenas de pegamento.

Traslado de 70 pasajeros tras la avería del tren a Cádiz

El incidente se registra a las 14:30 en Posadas y Renfe fleta autobuses para la capital sevillana y gaditana



AGUSTÍN MUÑOZ

TRÁNSITO. *La avería del tren no obstaculizó la circulación del resto de vehículos.*

MARIELA SORIANO

Un viaje un tanto movidito para las personas que ayer cogieron el tren de Media Distancia que tenía su salida desde la provincia de Jaén y cuyo destino final, tras discurrir por las de Córdoba y Sevilla, era la de Cádiz. Y es que tuvieron que ser trasladadas en autobús después de que se registrara una avería a la altura del municipio cordobés de Posadas. Fuentes de Renfe informaron a Europa Press de que los hechos se produjeron durante la tarde del lunes, aproximadamente sobre las dos y media de la tarde, después de que se registrara una incidencia técnica en el vehículo. En concreto, eran unas setenta personas las que optaron por optaron por tomar el tren de Media Distancia entre ambas ciudades andaluzas, que se encuentran tan distantes entre sí.

Por ello, las citadas fuentes precisaron que fue necesario transbordar a los pasajeros por carretera hasta Sevilla capital y, a su vez, las personas que viajaban hasta Cádiz se trasladaron también por carretera desde la capital hispalense hasta la gaditana. Un protocolo, a través del que Renfe fleta autobuses para que los viajeros, dentro de lo que cabe, tengan las menos molestias posibles en el caso de que se registre cualquier tipo de averías en los vehículos, que es el que la empresa sigue de forma habitual.

La daño registrado tan solo afecta a la circulación ferroviaria entre Jaén y Cádiz

Por otra parte, desde Renfe confirman que la avería registrada tan solo ha afectado a esta circulación, por lo que el resto de trenes que transitaban por la zona no han visto afectados sus recorridos, y tampoco ha producido retrasos en otras líneas de conexión. La última avería ferroviaria que afectó a la provincia fue, el pasado 31 de julio, de un mercancías entre las estaciones de Villasequilla y Castillejo, en Toledo, que provocó un retraso de 45 minutos al tren de media distancia que salió de Madrid y que tenía prevista su llegada a Jaén.

La incidencia técnica no produce retrasos en otras líneas de conexión por tren

Rogad a Dios en caridad por el alma de

Don Rafael Ortega Ordóñez

Que falleció en Jaén ayer día 27 de agosto de 2018, a los 86 años de edad, después de recibir los Santos Sacramentos y la bendición de Su Santidad

D.E.P.

Su esposa, María Luisa Carrera Rodríguez; hijos, Rafael, Marisa y Raquel Ortega Carrera; hermana, Jacinta Ortega Ordóñez; hijos políticos, hermanos políticos, nietos, sobrinos y demás familia.

COMUNICAN a sus amistades tan sensible pérdida y ruegan una oración por su alma y la asistencia al funeral de entierro y misa córpore insepulto que, por su eterno descanso, se celebra hoy martes día 28, a las 12 de la mañana, en la capilla del Tanatorio San José, por cuyos favores les quedarán muy agradecidos.

El difunto se vela en el Tanatorio Crematorio San José (sala 2), donde posteriormente será incinerado.

Jaén, agosto de 2018

Funeraria y Tanatorio San José

Rogad a Dios en caridad por el alma de

Doña Micaela Crespo Hervás

Viuda de don Alberto Palma Rodríguez

Que falleció en Benalmádena (Málaga) el día 6 de agosto de 2018, a los 79 años de edad, después de recibir los Santos Sacramentos y la bendición de Su Santidad

D.E.P.

Sus hijos, Milagros, Esperanza (†), Alberto y Rafael Palma Crespo; hijas políticas, Celia da Silva Costa y Nachi Robledillo Izquierdo; hermanas, Magdalena, María Dolores y Esperanza Crespo Hervás; nietas, María Micaela y Esperanza; hermanos políticos, sobrinos, primos y demás familia.

RUEGAN una oración por su alma y la asistencia a la misa de funeral que, por su eterno descanso, se celebra hoy martes día 28, a las 7 de la tarde, en la basílica de San Ildefonso, por cuyos favores les quedarán muy agradecidos.

Jaén, agosto de 2018

Funeraria y Tanatorio San José

Un herido en Andújar tras el choque con una torreta

Bomberos trabajan en la reparación del mobiliario urbano

Agentes del parque de Bomberos recibieron, a las 8:30 horas, el aviso de un derrame de aceite por el accidente de un coche con un mástil telefónico. El conductor fue trasladado en ambulancia y el tendido fue arreglado de urgencia con el principal objetivo de que los desperfectos quedaran reparados a la mayor brevedad posible.

Ya por la tarde, también intervinieron en un incendio de pastos en una zona de poco tránsito. En concreto, detrás de la plaza de toros. En este sentido, recuerdan que ese tipo de fuegos se producen siempre por descuidos o de forma intencionada.



EMILIO ARROYO

Incendio en las faldas del castillo

El Infoca dio por extinguido, a las 20:50 horas, un incendio registrado a las 19:45 en las faldas del castillo, que afectó a 2.000 metros de pasto. Participaron también Bomberos, Policía Local y Nacional.

Música, comida y el mundo ecuestre para la Feria 2018

Entre los conciertos programados, actuarán Andy y Lucas o Los Rebujitos

LAURA PLAZA

La Feria de Septiembre, en honor a San Eufrasio, se celebrará entre los días 7 y 12 de septiembre. El concejal de Festejos, Pedro Luis Rodríguez, presentó la programación de actividades que se realizarán en estos días de fiesta y el cartel anunciador. Los días anteriores, en el pórtico de feria, se celebrarán Anducab, entre el 31 de agosto y el 2 de septiembre y el II Festival de Circo Contemporáneo, entre el 4 y el 6 de septiembre. Sobre el primer día de feria, el concejal anunció: "Ha habido varios empresarios y caseteros, que nos han comentado la posibilidad de poder abrir al medio día las casetas que están instaladas en la feria". Destacar que el alumbrado de la portada principal, que se llevará a cabo a las 12 de la noche del viernes 7 al sábado 8, momento que se inaugurará de manera oficial esta celebración. La caseta de la juventud, durante la feria, ofrecerá fiestas temáticas y actuaciones, además de un catering gratuito en el que cada día se ofrecerá un plato diferente. La caseta infantil, de 09:30 a 01:30 horas, contará con distintas actividades como marionetas o un photocall para el divertimento de los más pequeños. Y todas las noches habrá un concierto en la caseta municipal. Continuando con la programación, el sábado por la mañana se celebrará el XX Concurso de Jinetes y Amazonas, que se desarrollará en el recinto de Colón. Y por la tarde, la plaza de toros acogerá el Encuentro Internacional de Rejoneo. A partir de las 22:00 horas, actuarán los gaditanos Andy y Lucas. El domingo 9, por la mañana, se realizará la VIII Muestra de Enganches y, por la noche, actuarán Los Rebujitos. La XXXVIII Carrera de Cintas a Caballo se celebrará el lunes de feria. Y ese mismo día, actuará la banda No me pises que llevo chanclas. Y la actuación musical del martes correrá de la mano de Julia Garrido. El miércoles 12, último día de feria, se celebrará la primera gala "Andújar tiene talento", que organiza la asociación "Comercio Corredera Capuchinos". A las doce de la noche serán los tradicionales fuegos artificiales que clausuran estos días festivos. El librillo con la programación de la feria contiene los horarios y el resto de actividades más detalladas, incluyendo un plano del recinto ferial. El concejal señaló que el presupuesto del área de Festejos para estas fiestas es "similar al del año pasado" y ronda los 90.000 euros".



PRESENTACIÓN. *Belfor Alexis Morales y Pedro Luis Rodríguez, junto al cartel de la Feria 2018.*

Tras describir la programación prevista para la feria, Rodríguez presentó el cartel anunciador de la Feria 2018. Le acompañó el creador del mismo, el diseñador gráfico Belfor Alexis Morales Moreno. El concejal explicó que Morales estudió en Colombia y reside en el municipio andujareño desde hace diez años. Sobre la obra, el creador señaló que en el cartel quiso mostrar aquellos monumentos más característicos del municipio andujareño, como son el puente romano o la Torre del Reloj, buscando que en la composición exista una armonía, utilizando tonos planos y también cálidos, para que haya "un contraste entre el claro oscuro". En la parte de abajo, se ve la silueta de la parte superior del Ayuntamiento, espacio que el artista también quiso plasmar.

SOLIDARIDAD

El "Gran donante de España", andujareño

El andujareño Bienvenido García López recibió el nombramiento de "Gran donante de España". Se lo concedieron en Cambril, en la que fue la XLIII Asamblea General de la Asociación de Donantes de Sangre. Hasta el momento, García López realizó un total de 82 donaciones. Comenzó en el año 1989, cuando acompañó a un amigo a realizar esta acción. Bienvenido García es jardinero de profesión, durante nueve años trabajó en el plan de Infoca. Este andujareño, posee un huerto en su casa de campo, donde crecen cebollas, berenjenas o pimientos. García se preocupa por mantener un modo de vida sano, comenzando por su alimentación, con productos naturales. El andujareño podrá seguir donando sangre hasta que cumpla los 64 años de edad, un máximo de cuatro veces al año, con una donación de 450 centímetros cúbicos de sangre cada vez. Este "Gran donante", anima a la población a que se una a este acto solidario, que puede ser decisivo en ciertas situaciones para ayudar a personas que necesitan de estas donaciones.

A principios de este año, la Hermandad de Donantes, realizó un llamamiento para llevar a cabo extracciones de sangre, plasma y médula. El responsable de la hermandad, Juan Maroto, apuntó que, a principios de este mes, consiguieron 306 donaciones de sangre, otras 24 de plasma y 10 de médula. Con respecto a este última tipo, Juan Maroto recalcó lo sorprendente de estos datos, que aumentaron.

Fin de curso de la Escuela de Verano de la Fundación "Don Bosco"

Encuentro con las familias, con bailes, música y vídeos

La Escuela de Verano "Don Bosco" celebró su clausura de temporada, donde sus alumnos realizaron muestras de bailes y se visionó un vídeo con las actividades realizadas durante sus meses de duración. A este encuentro acudieron familiares de los menores, acompañándoles en su último día de clases. Esta escuela se desarrolla dentro de las instalaciones del CEIP Cristo Rey. Esta fue la tercera edición de un convenio de colaboración entre la Fundación Don Bosco y el Ayuntamiento. La concejal de Igualdad y Bienestar Social, Josefa Jurado, apuntó que los 50 usuarios de este programa, se encuentran dentro de "Garantía Alimentaria" de la Junta de Andalucía. La concejal explicó que con esta escuela pretenden que los menores tengan "un verano divertido y lúdico, a la vez que educativo". El alcalde, Francisco Huertas, señaló: "El principal objetivo creo que puede resumirse en la sonrisa que todos estos chicos y chicas están teniendo en estas jornadas de clausura. La verdad es que para mí es importante, y para el equipo de Gobierno, que se desarrollen este tipo de programas". Además, añadió: "Hay familias a las que les resulta difícil acceder a recursos donde hay que hacer un desembolso. Yo creo que los chicos deberían tener todos las mismas oportunidades. Eso es lo que está garantizando este proyecto, gracias a la colaboración de muchas entidades y personas". El alcalde agradeció su trabajo al personal encargado del programa, a la Junta, a la Fundación y al centro escolar.



ESCUELA DE VERANO. *Alumnos y padres, durante la celebración.*



CIRCUITO PROVINCIAL. *Integrantes del Club de Natación Andújar.*

Fin del circuito provincial con 206 medallas para el club

La última parada fue Porcuna, donde consiguieron 31 medallas, 12 de oro

LAURA PLAZA

En la última prueba del XVIII Circuito Provincial de Natación, el club andujareño obtuvo un total de 31 medallas. De esta treintena de distinciones, 12 fueron de oro, 13 de plata y 6 de bronce. Además, el Club de Natación Andújar consiguió un segundo puesto en los relevos de 4x50m libres de la categoría alevín y un tercer puesto en los relevos 4x50m estilos de categorías mixtas. En total, el equipo terminó esta decimoctava edición del circuito provincial con un total de 206 medallas.

Esta competición la organiza la Diputación de Jaén a través del Área de Cultura y Deportes, con la colaboración con los ayuntamientos y clubes de natación de los distintos municipios que participan en cada edición. El circuito tuvo seis pruebas, siendo la primera en el municipio de Andújar, en el mes de julio. En esté primer encuentro, participaron 120 nadadores, de los clubes de Jaén, Porcuna, "Sierra Sur" de Alcalá la Real, la escuela Municipal de Marmolejo, junto con el de Andújar. Los otros municipios donde también se desarrolló la competición fueron La Carolina, Vilches, Alcalá la Real y Marmolejo, terminando el pasado sábado 25 de agosto en Porcuna.

El objetivo de este circuito es el de promover y fomentar la natación, tanto en los meses estivales, como durante el resto del año. En el último encuentro de la competición participaron 50 nadadores, desde la categoría alevín hasta la de veteranos. Como novedad, recordar que este año la competición se abrió a nivel local, añadiendo a nadadores prebenjamines y benjamines, animando así la participación entre los más jóvenes. Desde el Club de Natación Andújar animan "a todos los niños y mayores de la población a que practiquen la natación. La natación es también un deporte, aunque muy joven en nuestra ciudad". Además señalan: "El que esté interesado puede dirigirse a recepción de la piscina cubierta y allí ya lo ponen en contacto con el club para informarlos". Por el momento, hasta mediados de septiembre que comience la nueva temporada, los nadadores locales se tomarán un descanso.

A principios de este año, el club de natación estrenó entrenador, el nadador paralímpico Miguel Ángel Martínez Tajuelo. El deportista afirmó estar muy contento con los jóvenes integrantes del equipo. Aunque es entrenador auxiliar, Tajuelo anunció que para el inicio del próximo año será entrenador superior. El objetivo que se fija es continuar enseñando "todo lo que estoy aprendiendo. Tanto a nivel formativo como mi experiencia como nadador".

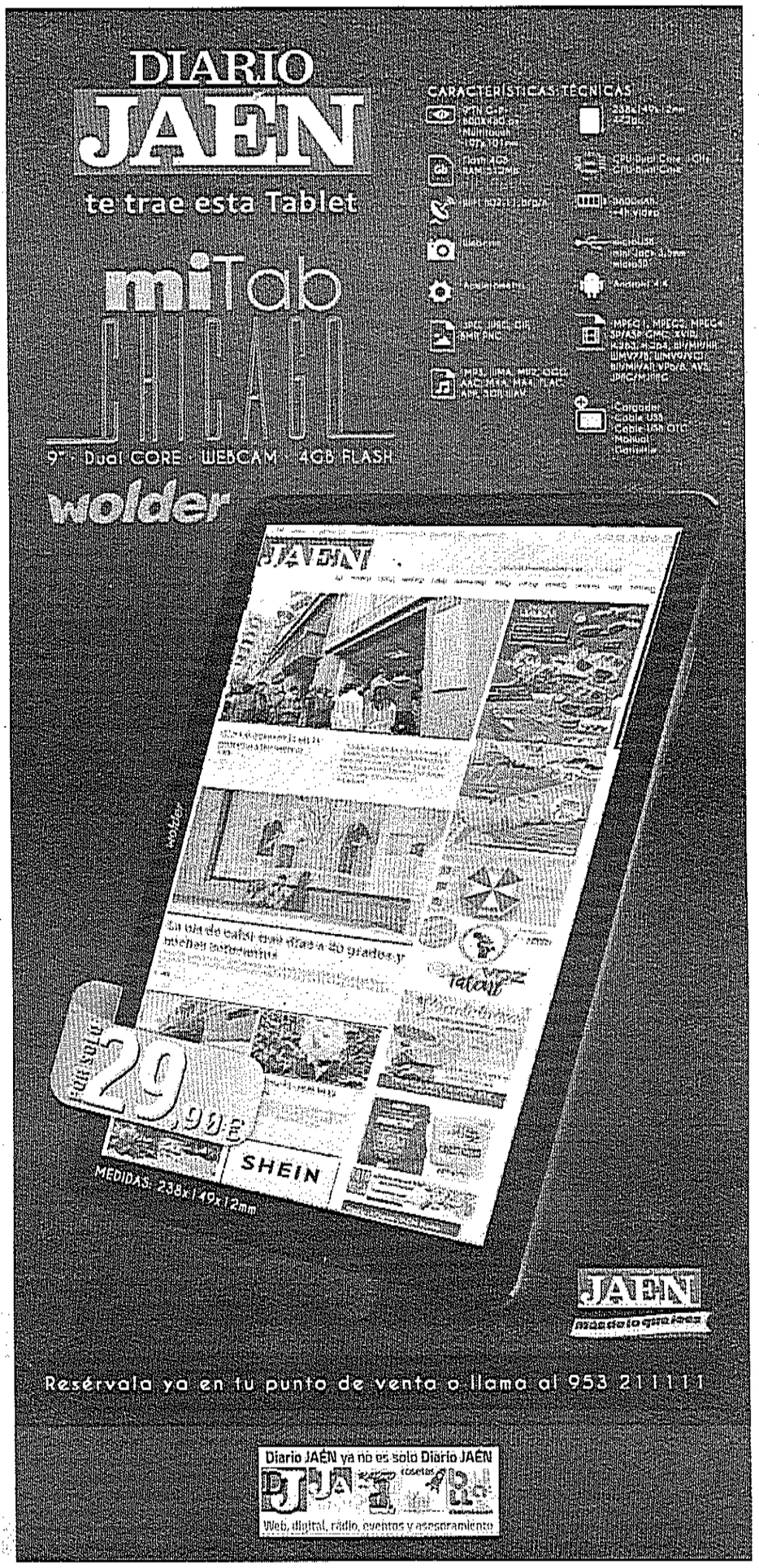

TERCERA EDICIÓN DEL NUTRIBUS

La primera campaña que realizó Lidl fue en 2016, bajo el nombre de "Frutitur". En esta primera muestra hablaron de la importancia de incluir las frutas en la alimentación diaria. Y la segunda campaña, en 2017, fue "Formula Desayuno". En esta tercera campaña se centraron en concienciar de la importancia de preparar una merienda saludable, evitando productos procesados. Esta campaña itinerante se extiende durante ocho meses,

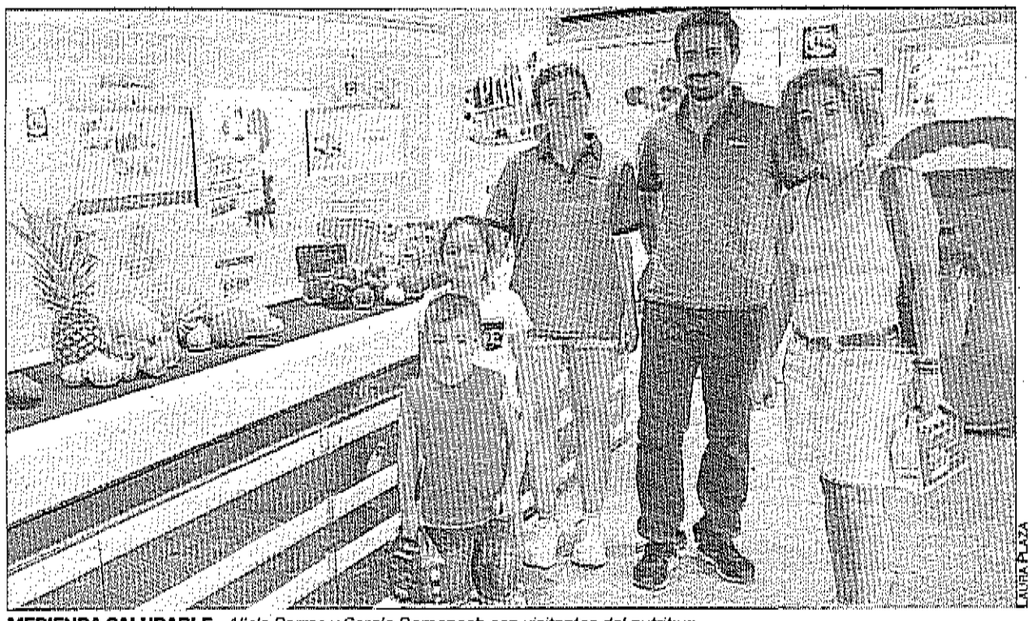

LAURA PLAZA

MERIENDA SALUDABLE. *Alicia Parras y Sergio Domenech con visitantes del nutribus.*

Parada alimentaria sobre la importancia de la merienda

El programa itinerante sobre alimentación de Lidl llega a su tercera edición

LAURA PLAZA

El Parque de San Eufrasio acoge una de las paradas de la campaña nacional "Plan Merienda". Esta iniciativa itinerante la realiza la empresa Lidl, moviéndose en su "nutribus". Junto con el vehículo, van un nutricionista y una entrenadora personal, encargados de realizar las distintas actividades que tienen programadas. Y su parada en Andújar durará hasta el viernes 31 de agosto. El horario en el que se podrá participar de esta actividad irá de 12:00 a 20:00 horas. Sergio Domenech, el nutricionista, explicó que el objetivo de esta campaña es: "Concienciar sobre la merienda, que forma parte de una alimentación saludable. Y siempre acompañado de una actividad física". En este programa se puede participar de forma individual, con entrada libre; o con grupos escolares o de asociaciones. A estos últimos les explican cómo realizar una receta saludable, y que dependerá de la zona y los productos de temporada que ofrezca la zona. Durante los tres días que estén, trabajadores de Lidl acudirán al autobús para realizar un plato. Sobre el espacio móvil, Domenech describió las dos cocinas: "Una de verdad, donde realizamos los talleres. Y otras de descubrimientos". El nutricionista explicó: "Nos dimos cuenta que a los niños les gusta abrir cajones, mirar armarios". Además, este espacio posee botones que los pequeños pueden tocar, y una pantalla interactiva les da explicaciones de los productos expuestos.

"La merienda también se prepara en la cocina. Que los padres no den a los padres bollerías, aunque sea más fácil. Y que ahora, aprovechen que es verano, y los pequeños ayuden a preparar una merienda más saludable", apuntó Domenech. También destacó el uso de productos de temporada, divididos en la "rueda de la temporalidad". Y la entrenadora personal, Alicia Parras, describió las actividades deportivas que realizarán en estos días. "Hacemos diferentes circuitos, para llevar frutas, verduras y hortalizas a una cesta. Hay una parte de zigzag, en otra van botando, y encestamos en la cesta. En total tenemos que meter cinco frutas o verduras. Así concienciamos a los niños al consumo diario de verduras y frutas", apuntó Alicia Parras.

VUELTA CICLISTA

Parte de la octava etapa discurrirá por el municipio

La 73 edición de la Vuelta Ciclista a España pasará por el municipio andujareño. En concreto, ocurrirá el próximo sábado 1 de septiembre, en la que será la octava etapa de esta competición. El recorrido de ese día para los ciclistas será de 195,5 kilómetros. Comenzando en el municipio jiennense de Linares, y acabando en Almadén, en la provincia de Ciudad Real. Por su paso en Andújar, los deportistas alcanzarán los 190 metros por encima del mar. Y entrarán en el kilómetro 46 de la prueba de ese día. La entrada en el municipio la realizarán por la Travesía Madrid Cádiz. Continuarán por el Paseo Joaquín Colodrero hasta la Plaza Miranda. Y saldrán, dirección a Marmolejo, por el Puente Romano. Se estima que pasen entre las 13:17 y las 13:24, casi diez minutos. Apuntar que se realizarán cortes y desvíos en el municipio durante el paso de la vuelta. Recordar a quienes se acercan a ver en persona a los ciclistas a su paso por el municipio, que no corran con ellos, ni los toquen, y que tampoco se realicen selfies, por la seguridad de quienes compiten y asisten como espectadores.

El día anterior, en la etapa séptima, la Vuelta Ciclista discurrirá por parte del territorio jiennense, finalizando en Pozo Alcón. Y durante la octava etapa, pasará por municipios vecinos como Mengíbar, Villanueva de la Reina y Marmolejo. Los competidores comenzaron esta edición de la Vuelta Ciclista el pasado 25 de agosto, en Málaga. Y terminará el próximo 16 de septiembre, en la capital madrileña.

Estreno de terraza y de duchas fijas para el evento que acogerá Colón

El edificio "La Tómbola" se arregla para Anducab 2018

La concejal de Promoción Local, Encarna Camacho, presentó las actuaciones que realizaron en el recinto de Colón para el desarrollo de Anducab este fin de semana. Camacho apuntó que estas inversiones: "No son solo para el concurso en sí, sino también para tener una inversión para siempre". Comenzó explicando las actuaciones que realizaron en la antigua terraza: "Hemos puesto una nueva solería, hemos contenido las tierras, hemos mejorado también las instalaciones del bar, tanto cocina como aseos. En definitiva se ha hecho una inversión económica, que se queda aquí para el pueblo de Andújar", desarrolló la concejal. Además, actuaron en el edificio que se llama "La Tómbola", con mejoras: "Restableciendo un poco grietas que estaban abiertas, se ha pintado, se ha colocado un falso techo porque estaba roto. En definitiva, se ha acondicionado para que la organización que se realiza en este edificio, tenga un mejor aspecto". Añadir la ejecución de dos duchas dobles, una para caballos y otra para yeguas. Camacho señaló que están mejoras darán: "Más calidad, a un concurso como es el de Anducab, que ya tiene un alto nivel". Pero, también se actuó en el parque canino de Colón, para que las vallas sean movibles: "Ahora mismo la quitamos para que se tenga amplitud en el concurso. Pero cuando acabe Anducab se volverá a poner las vallas". La inversión para estas infraestructuras ascienden a 50.000 euros, como ya anunció la concejal en la presentación de Anducab.



COLÓN. *Encarna Camacho, en la terraza acondicionada.*

JAÉN CAPITAL

Vecinos ayudan a la Policía a coger a tres ladrones de pisos

Los residentes avisaron a la Comisaría y lograron retener a uno de los asaltantes

ENRIQUE ALONSO

Los vecinos de las calles aledañas a la Catedral se fajaron con la Policía Nacional para arrestar a tres personas que, supuestamente, intentaban robar en los domicilios de otros residentes que no estaban. No solo avisaron a la Comisaría, sino que hasta retuvieron a uno de los asaltantes hasta que llegó el coche patrulla. El revuelo comenzó al anochecer cuando algunos de los residentes comenzaron a ver a unos jóvenes que merodeaban por la zona. Desde ventanas y balcones, comenzaron a no quitarles ojo, ya que sospecharon de su actitud.

De repente, vieron cómo comenzaron a escalar por las fachadas hasta meterse dentro de dos viviendas, concretamente, en las que están situadas en los números 10 y 12 de la calle Príncipe Alfonso, es decir, en la zona residencial que está pegada a la Catedral y que representa el inicio del barrio de La Alcantarilla. Entonces, llamaron con premura a la Comisaría. La Policía Nacional —en un comunicado— confirma la detención de tres menores. Además, aclara que, presuntamente, asaltaron dos viviendas de la capital por el procedimiento del escalo. Se agarraron a la fachada hasta acceder al balcón por el que entraron. Concretamente, según la Comisaría, uno entró en una casa —en esa zona son viviendas unifamiliares— mientras que los otros dos accedieron a la de al lado.

Cuando los vecinos se dieron cuenta, comenzó el revuelo. Los residentes retuvieron a uno de los presuntos asaltantes. Otro, mientras, se asomaba por el balcón de la vivienda a la que había accedido hasta que se escondió dentro del domicilio. Los agentes arrestaron a uno que tenían retenido los vecinos. En cambio, según la descripción que habían realizado los vecinos, todavía quedaban otros dos más. Un policía persiguió a otro que se quería escapar corriendo por los tejados de las casas del barrio. Sin duda, un espectáculo realmente propio de una película de acción. Al final, fue arrestado.

La patrulla de la Policía Local también apoyó en el operativo, en el que la descripción y la atención de los vecinos fue clave. De hecho, algunos les decían a los policías cuáles eran los movimientos de los jóvenes por los balcones y tejados. Uno de los detenidos fue trasladado a la Comisaría Provincial —de la calle Arquitecto Berges— en un vehículo custodiado por policías locales. Sin embargo, los residentes aseguraban que habían visto, al menos, a tres personas. La Policía Nacional describe —en un comunicado— que los agentes accedieron a las viviendas y que las encontraron "patas arriba". Describe que estaba todo revuelto. Además, había un cristal violentado. Y allí se encontraba el tercer asaltante, que se había escondido. Estaba cobijado en una de las habitaciones de una de las casas de la Alcantarilla que fueron asaltadas. La Comisaría aclara que los tres detenidos son menores. Además, indica que la investigación todavía no ha terminado. Se está pendiente de algunas pruebas, por lo que no se descarta que existan nuevas detenciones.

La Policía Nacional de Jaén trabaja sobre el escenario de que los tres menores entraron para robar en el interior de las viviendas por el método del escalo demostrando una enorme agilidad. A partir de estas pruebas se elaboran las diligencias en la Comisaría.

Según ha podido saber Diario JAÉN, los tres menores detenidos se encuentran bajo tutela pública de la Junta de Andalucía. Son de nacionalidad marroquí y bastante conocidos por algunos vecinos de la zona de la Alcantarilla, la Catedral y el Parque del Seminario. El miércoles por la tarde protagonizaron un auténtico revuelo en esta tranquila zona residencial del centro de la capital jiennense. Las sirenas, las carreras de un lado a otro y el miedo que pasaron algunos de los vecinos al ver la situación fueron más que considerables. En cambio, los residentes dieron una demostración de unión para defender las viviendas de unos vecinos que en esos momentos se encontraban vacías y que fueron objetivo en el asalto.

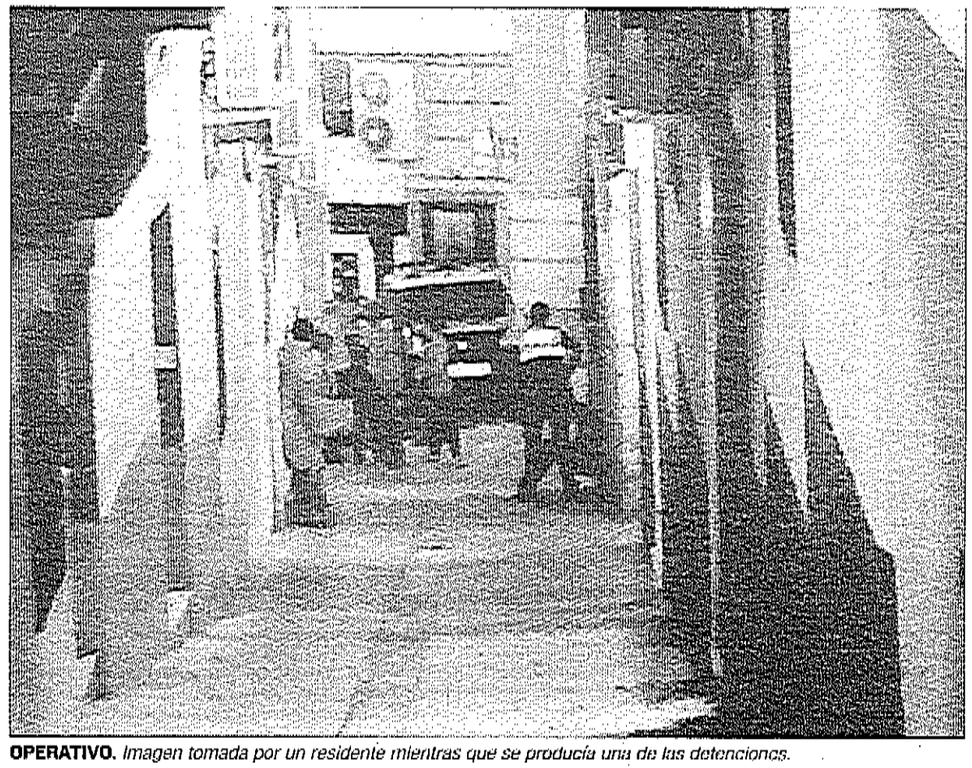

OPERATIVO. *Imagen tomada por un residente mientras que se producía una de las detenciones.*

Uno de los arrestados intentó escapar por los tejados y otro se escondió en la vivienda

DETENIDO POR VIOLENCIA MACHISTA

Un hombre fue arrestado ayer y pasará a disposición judicial en calidad de investigación por violencia contra la mujer. Según informa la Policía Local de Andújar —en su cuenta de Twitter—, fue una patrulla en labores de vigilancia rutinaria la que se percató de un suceso ligado a la violencia machista. Por eso, procedió al arresto de un hombre de 47 años, que fue trasladado a las dependencias de la Policía Nacional. Ahora se instruyen diligencias antes de que pase por el juzgado para prestar declaración.

Malestar por la ubicación del Centro de Menores "Carmen de Michelena"

A los vecinos no les gusta nada la ubicación del Centro de Menores Carmen de Michelena. Pese a que no se puede vincular jamás una tutela pública con episodios de delincuencia —cosas que son totalmente diferentes—, los tres jóvenes que se llevó la Policía después de entrar escalando por las fachadas en dos viviendas de la capital y que pusieron las habitaciones "patas arriba" pertenecen a este centro. Los vecinos lo saben. La mayoría los conoce. De ahí que estuvieran atentos a sus movimientos cuando estaban por sus calles. Y esto hace que, una vez más, se avive la reivindicación que exige el traslado del centro. De hecho, no se trata de una cuestión nueva.

En enero de 2016, la Asociación de Vecinos Unidos por la Merced anunció una recogida de firmas para pedir a la Junta de Andalucía que trasladara este centro a un lugar mucho más apropiado. Además, en octubre de 2017, una vez más, se avivaron las reindicaciones vecinales debido a que la Policía Nacional tuvo que intervenir después de que los residentes avisaran de que había una pelea en las inmediaciones del centro. Ocurrió el día 13 de octubre de 2017 en la calle Montero Moya. Ayer, después de la noche tan movida en el barrio de la Alcantarilla, algunos vecinos insistían —en conversaciones privadas— en la "mala ubicación" que tiene el centro.

Cuatro heridos tras una salida de vía a la altura de Andújar

Los servicios sanitarios trasladan a tres al Hospital Alto Guadalquivir

MARIELA SORIANO

Cuatro personas resultaron heridas, tres de ellas evacuadas al hospital, tras la salida de vía de un furgoneta registrada en la madrugada del jueves en la autovía A-4 a la altura del municipio jiennense de Andújar.

Según informa el servicio unificado de emergencias 112 Andalucía, un aviso recibido sobre las 02:55 horas alertaba de que una furgoneta había quedado en la mediana en el kilómetro 319 de la A-4, sentido Madrid.

Acto seguido se activó de inmediato a Empresa Pública de Emergencias Sanitarias (EPES), Guardia Civil, Policía Local y Mantenimiento de Carreteras. Los servicios sanitarios desplazados al lugar del siniestro confirmaron el traslado de tres mujeres, con la edad de 21, 25 y 61 años, hasta el Hospital Alto Guadalquivir, mientras que una cuarta persona también habría resultado afectada en el accidente pero no habría precisado traslado, según explicaron fuentes de la Guardia Civil.

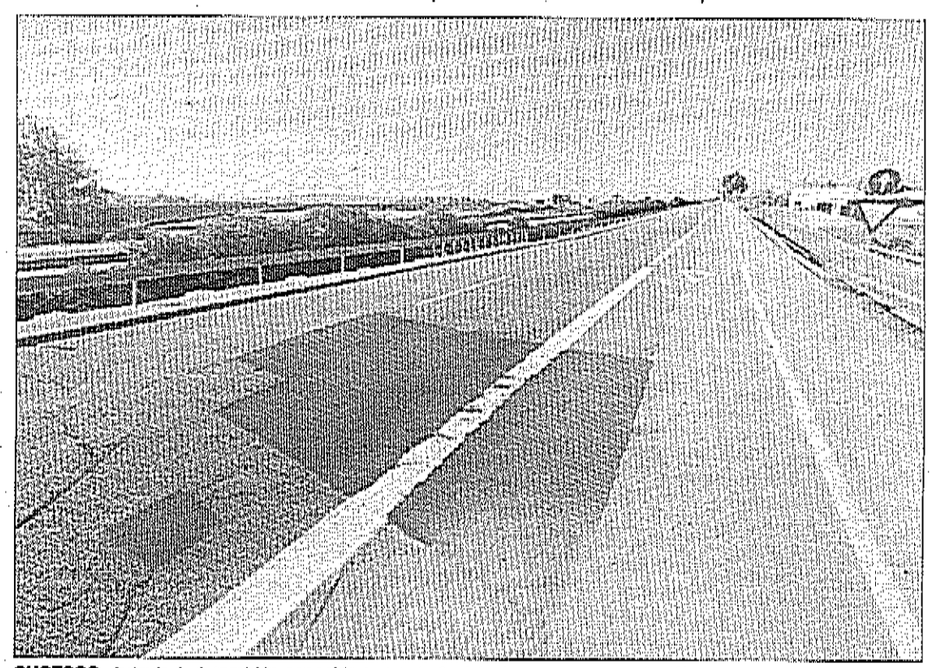

SUCESOS. *Autovía A-4, también conocida como de Andalucía, a su paso por Andújar.*

VERANO. La A-4 supone una de las principales vías de comunicación entre Madrid y las provincias andaluzas de Jaén, Córdoba, Sevilla o Cádiz. Es por ello que a diario registra una gran afluencia de tráfico, por lo que el hecho de que se registren accidentes de circulación es más habitual de lo deseado. El último registrado en la zona fue a principios del pasado mes de julio se produjo un aparatoso accidente de tráfico ocurrido en la autovía, a su paso por el término municipal de Villanueva de la Reina, que se saldó con tres heridos —un hombre, una anciana y una adolescente—. El percance consistió en la colisión de un automóvil contra la mediana. Como consecuencia del fuerte impacto, uno de los ocupantes del turismo quedó atrapado. El servicio de emergencias 112 explicó en ese momento que numerosas llamadas alertaron de una salida de vía en la calzada de sentido hacia Madrid.

Un aviso alertó sobre las 2:55 horas de que una furgoneta estaba en la mediana

Aparte de a la Guardia Civil, se movilizó a agentes del Parque de Bomberos de Andújar, que se encargaron de liberar a la mujer mayor. Dos de los heridos fueron trasladados hasta el Hospital Alto Guadalquivir de Andújar, una de ellas con fractura en un brazo. Un helicóptero evacuó hasta Jaén capital a la herida más grave. La autovía quedó cortada mientras los bomberos trabajaban en la excarcelación.

Guardia Civil y Policía Local acuden al lugar junto a los Servicios de Emergencias

La Operación Retorno prevé en Jaén 45.000 vehículos

La Operación Retorno del verano arranca hoy, a las 15:00 horas, con la previsión de 892.500 desplazamientos por las carreteras andaluzas. Esta fase, que cerrará el dispositivo especial del verano, se ampliará a las 24:00 horas del domingo 2 de septiembre.

Se trata de la tercera fase del dispositivo especial que la Dirección General de Tráfico (DGT) puso en marcha a finales de junio con el objetivo de facilitar la movilidad y fluidez de los distintos usuarios de la vía, con la llegada de la época estival y de las vacaciones. Tráfico amplía este año el dispositivo especial al 1 y 2 de septiembre al coincidir con el fin de semana, días en que convivirán en carretera los ciudadanos que regresan de sus vacaciones con los que se desplazan a disfrutar de estas dos jornadas.

De los 892.500 desplazamientos de largo recorrido previstos por las carreteras de la comunidad, 508.500 corresponden a Andalucía occidental y 384.000 a Andalucía oriental. Las carreteras que soportarían mayor número de desplazamientos serán la A-4, AP-4, N-IV, A-7, A-66, A-49, A-92, N-340, A-45, A-44 y MA-20 y la red secundaria para el acceso a localidades de playa, según detalla la DGT.

La distribución por provincias apunta a que en la mitad occidental, Sevilla registrará 218.500 desplazamientos; Cádiz, 112.000; Huelva, 91.500, y Córdoba, mientras que en la oriental, 86.500 discurrirán por Málaga; 106.000 en Granada; 54.000 en Almería y 45.000 en Jaén.



Apagón en la calle Arquitecto Berges

Vecinos y transeúntes de la calle Arquitecto Berges se vieron sorprendidos por un inesperado apagón en el alumbrado público. La falta de iluminación hizo que los vehículos tuvieran que extremar la precaución y que los peatones evitaran una de las calles más transitadas de la capital durante la noche de ayer.



EMILIO ARENAS

Choque entre un autobús y un vehículo

Un aparatoso choque que, pese a todo, no tuvo consecuencias graves. Eso es lo que protagonizaron un autobús urbano y un vehículo en la rotonda ubicada junto a la discoteca Bariloche durante la mañana de ayer. Muchos fueron los que se alertaron al ver el accidente, que finalmente no tuvo un desenlace grave.

Colaboración para ayudar a desempleados y empresas

La Cámara de Comercio y el Ayuntamiento anuncian la convocatoria

LAURA PLAZA

La Cámara de Comercio y el Ayuntamiento de Andújar presentaron sendas convocatorias de ayudas económicas, destinadas al fomento del empleo. Una es para desempleados y emprendedores que deseen iniciar una actividad empresarial y, otra, dirigida a empresas para la contratación de personas sin empleo. A la presentación acudió el presidente de la Cámara de Comercio, Eduardo Criado; la gerente Ana Peña, y Cristina Fernández-Cuevas, también de la institución cameral, y la concejal de Promoción Local, Encarna Camacho. El presidente subrayó: "Desde la Cámara de Andújar se hace bastante más de lo que la gente cree". Criado también agradeció la colaboración del Ayuntamiento de la ciudad.

Por su parte, Ana Peña habló del programa en el que se enmarcan las ayudas: "La Cámara de Andújar lleva ejecutando, desde 2014, el Programa Integral de Cualificación y Empleo, PICE". Este plan posee distintas fases, la primera es de formación y hay otra de ayudas a la contratación. Peña explicó que está destinado a jóvenes de menos de 30 años, que se encuentren inscritos en Garantía Juvenil. La gerente anunció que la convocatoria de dichas ayudas está publicada en el Boletín Oficial de la provincia y que desde la web de la Cámara de Comercio, todos los interesados podrán obtener la información que necesiten. "Estas ayudan vienen con una financiación del Fondo Social Europeo", apuntó Peña. El fondo financia el 91,89% de las ayudas, "nos faltaba una parte muy importante, que era la cofinanciación de las ayudas", recordó Peña, y le pidieron la colaboración al Ayuntamiento. "En total vamos a sacar 20 ayudas a la contratación. Cada una de ellas es de 4.950 euros. Y para autoempleo vamos a sacar nueve, con un importe de 900 euros por ayuda. Por lo que, en total, vamos a traer a la provincia, 104.400 euros que estarán a disposición", explicó Peña. Además, subrayó que los participantes deben de haber pasado la primera fase del PICE.



LAURA PLAZA

PRESENTACIÓN. *Ana Peña, Eduardo Criado, Encarna Camacho y Cristina Fernández-Cuevas en la Cámara.*

Cristina Fernández-Cuevas, por su parte, destacó: "El objetivo primordial, además de la formación, es la posterior inserción laboral".

Fernández-Cuevas señaló que al comienzo del PICE contaron con 215 beneficiarios, pero luego consiguieron ampliar el programa a 234 más. "Por lo tanto, a la finalización del programa, se prevé haber dado formación a 444 jóvenes de la ciudad. Estimamos que es un número muy importante", apuntó Fernández-Cuevas.

Entre las temáticas de los grupos de formación, están el de socorrismo acuático; salvamento, socorrismo y primeros auxilios, actividades acuáticas dirigidas, community manager, gestión fiscal laboral y contable o vigilante de seguridad. "Intentamos ir variando las temáticas a las necesidades de las empresas", explicó Cristina Fernández-Cuevas.

Asimismo, sobre la implicación del Ayuntamiento, Encarna Camacho destacó "el interés y el empeño que tenemos desde el área de Promoción Local, en todo lo que supone la creación de empleo en nuestra ciudad. El desempleo es una de nuestras grandes preocupaciones", apostilló.

IZQUIERDA UNIDA

Piden un plan para acabar con la plaga de ratas

El portavoz de la Asamblea municipal de Izquierda Unida, Juan Francisco Cazalilla entregó al alcalde, Francisco Huertas, un escrito donde solicita un programa de desratización específico para la Barriada Virgen de la Cabeza. El portavoz de IU recordó en una nota informativa, que en los últimos meses, pidió esta misma actuación durante el turno de "ruegos y preguntas" del pleno. Cazalilla expuso que en estas ocasiones, recogió las demandas de ciudadanos que viven en el entorno de esta barriada.

El portavoz de IU subrayó que en los últimos meses "la situación se hace insostenible" para estos vecinos, pues encontraron ratas de grandes dimensiones por las zonas ajardinadas o bajo los edificios.

"Esto supone un peligro para la salud de las personas y para la de animales domésticos", subraya el portavoz de IU. "Desde el Ayuntamiento, y más concretamente desde el área de medio ambiente se ha manifestado que se actúa periódicamente en todos los barrios de Andújar, para evitar este problema, afirmación que no ponemos en duda", destacó Juan Francisco Cazalilla. "Pero creemos que en determinadas zonas, por circunstancias especiales (terreno, numero de bajos, basura o posibilidad de alimentación) se hace necesaria una especial atención a dichos barrios, como es el de la Virgen de la Cabeza o el propio parque de San Eufrasio, donde también es habitual ver las ratas correr por las enredaderas del centro", explicó el portavoz de la agrupación municipal.

Fomento del buen hábito de la salud mental mediante talleres grupales

El "Puerta Madrid" acoge el programa "Gruse" de la Junta

El centro de salud "Puerta Madrid" desarrolló el taller llamado "Gruse" entre un grupo de habitantes del municipio. Esta actividad es grupal, de ayuda sociológica y promoción de buenos hábitos de salud mental para las mujeres. El objetivo de "Gruse" es el de fomentar el autocuidado, mejorar las relaciones sociales y minimizar las necesidades de las mismas de los servicios sanitarios. La encargada del desarrollo del taller fue la trabajadora social del Área Sanitaria Norte, Mercedes Calvo.

Durante el desarrollo del curso se trató la comunicación, las emociones, la percepción, los pensamientos, las metas y objetivos de quienes participaron en el taller.

El grupo lo formaron mujeres con edades comprendidas entre 30 y 65 años de edad. "La valoración de esta actividad por parte de las asistentes ha sido muy positiva y enriquecedora. Han quedado satisfechas y predispuestas a repetirla, porque lo consideran necesario para mejorar su salud física y emocional", afirmó Calvo.

"Gruse" forma parte del programa de promoción de la salud mental, que va destinado a la población en general, pero centrándose en aquellos colectivos más vulnerables. Y con estos talleres se pretende fomentar los talentos y recursos necesarios para lidiar con las dificultades de la vida cotidiana, sumando el desarrollo de las habilidades emocionales de sus participantes. Esta actividad grupal para mujeres se incluye dentro del Plan Integral de Salud Mental de la Junta de Andalucía.



SALUD. *Integrantes del taller Gruse, en una imagen de archivo.*



INAUGURACIÓN. *Bartolomé Cruz, Encarna Camacho, Francisco Huertas, Catalina Madueño y Ana Cobo, durante su visita inaugural.*

Anducab, la gran cita para los amantes del caballo

El concurso morfolígico ecuestre llega a su decimoquinta edición con un centenar de equinos inscritos

LAURA PLAZA

Gran expectación en el comienzo del XV Concurso Morfológico-Funcional, en Anducab 2018. Este evento congrega a miles de personas, de dentro y fuera de la comarca, durante los tres días en los que tiene lugar.

El alcalde, Francisco Huertas, inauguró el encuentro acompañado de la subdelegada del Gobierno central en la provincia, Catalina Madueño; de la delegada del Gobierno de la Junta de Andalucía, Ana Cobo; del diputado provincial de Servicios Municipales, Bartolomé Cruz, y de la concejal del área de Promoción Local, Encarna Camacho.

Francisco Huertas agradeció la presencia de los representantes de las diferentes administraciones. "Lo más importante que consiguió Anducab, es ser capaz de generar un evento conocido a nivel nacional e internacional. Aprovechando la existencia de un sector que ya estaba ahí, como es el sector del caballo", destacó el alcalde. También subrayó la presencia de distintos colectivos del municipio que se implicaron en este certamen: "Esto no es algo del Ayuntamiento, es un evento del conjunto de la sociedad", recordó Huertas.

Por su parte, Madueño destacó: "Anducab constituye un acontecimiento muy importante, a nivel andaluz y español". La subdelegada del Gobierno también destacó que el recinto de Colón es un "entorno extraordinario", con zonas de sombra.

Por su parte, Ana Cobo recordó que la Junta participa en este concurso desde la Oficina Comarcal Agraria. Cobo apuntó que existen más de 3.000 ejemplares equinos censados en la comarca de Andújar, siendo en total 12.000 los que hay en la provincia de Jaén. Por su parte, el diputado, Bartolomé Cruz, agradeció la invitación del Gobierno municipal para participar en el acto inaugural de Anducab. El diputado subrayó que este tipo de citas: "No es un coste, es una inversión". Cruz expuso: "El retorno que tienen estos acontecimientos es muy superior a la inversión que realizamos desde las instituciones".

Encarna Camacho, por su parte, se refirió a la dificultad de gestionar y ejecutar un encuentro que no sería posible sin todas las personas que participan en él: "Me quiero dirigir a los trabajadores de Promoción Local y del Ayuntamiento por su implicación tan tremenda para que se lleve a cabo, en fechas tan difíciles como es el verano". Camacho anunció que en esta edición participan más de 100 ejemplares, lo que la convierte en la más voluminosa, en cuanto a caballos participantes.



RECINTO. *Huertas, Madueño, Camacho, Cruz y Cobo visitan a uno de los expositores.*



LAURA PLAZA

BAILE. *Una de las pruebas que se realizan a lo largo del concurso de Anducab.*



FOTOGRAFÍAS: LAURA PLAZA

ESPECTÁCULO. *Al comienzo del espectáculo, bailaoras, jinetes y amazonas inician una coreografía.*

Bestias al ritmo de la música

El espectáculo se encuentra dentro de la programación de Anducab 2018

LAURA PLAZA

La Plaza de Toros fue el escenario del espectáculo "Sueña y Galopa", que compuso el guitarrista Mario Moraga. Esta actividad musical se enmarca dentro de la programación que ofreció "Anducab 2018". El espacio dedicado al toreo estuvo atestado ante la expectación de los ciudadanos del municipio andujareño. Entre los músicos que participaron en el acto, estuvo la violinista Purificación Jiménez; al clarinete, Nuria Díaz; Rami Hernández, al piano; al cante, Ángeles Toledado y Sara Corea, y, al baile, Ana Soto. Mario Moraga estuvo a cargo de la guitarra y la dirección. Como invitado especial estuvo Ángel Peralta Astolfi, nieto del rejoneador Ángel Peralta. Durante la presentación del espectáculo, destacó la pasión que existe por el caballo en el municipio andujareño, y que en la noche del viernes se vivió. Entre los jinetes y amazonas que participaron en el espectáculo, se encontraron Alfredo Corral, Alejandro Martínez, Antonio Martínez, Mateo Sequera, Carmen Trigo, Laura Sánchez, Sandra Rodríguez, Maribel Ortega y Manolo Sequera. Todos los integrantes de la actividad pertenecen al municipio.

Con las palabras de Mario Moraga padre, el espectáculo comenzó. Además de presentar a los participantes del mismo, recitó textos en honor del mundo del caballo. Un grupo de jinetes y bailaoras estrenaron el ruedo frente al multitudinario público. Danzaron entre ellas, y con los caballos. Después, las bestias se marcaron sus propios pasos de baile, e hicieron demostraciones de su destreza y belleza. Ana Soto acompañó, desde el tablado central, a uno de los ejemplares. También, las bailarinas, se marcaron una coreografía con capotes. Al finalizar el encuentro, la población se unió en una gran ovación para todos los que hicieron realidad un espectáculo brillante.

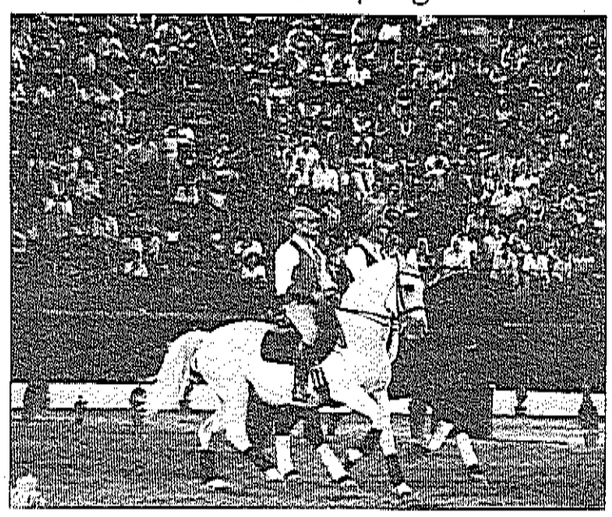



RUEDO. *Detalles del espectáculo musical-ecuestre.*

En la presentación de "Sueña y Galopa", la concejal de Promoción Local, Encarna Camacho, apuntó que el espacio donde se celebraba Anducab, recinto de Colón, se quedaba "pequeño" para el desarrollo de esta actividad. Cabe recordar que la celebración del concurso se complementa como un espectáculo. Las entradas se entregaron de forma gratuita, dándose cuatro por DNI presentado. La mañana en la que se hizo entrega de las mismas, la población acudió en masa para no perderse este espectáculo con equinos.

Hoy, el XV Concurso Morfológico-Funcional "Ciudad de Andújar" acaba con la entrega de premios. La actividad comienza a las 11:00 horas, siendo la clausura del evento a las 13:30. Esta edición, con más de un centenar de ejemplares, realizó casi una veintena de pruebas. Cada uno de los concursos estaba destinado a categorías divididas por las edades y el sexo de las bestias. Destacar que las pruebas de Anducab cuentan para la nacional, de ahí la importancia del evento. A nivel provincial, al ser el único de estas características, y a nivel autonómico, estando por detrás de Sicab. En la inauguración del evento se contó con representación del Gobierno, la Junta de Andalucía y la Diputación, avalándolo.

OBRA DE TEATRO

Lavar, marcar y enterrar de la mano de Olga Hueso

El Teatro Principal acogerá la obra "Lavar, marcar y enterrar. Historias de una peluquera en serie". El espectáculo se celebra el próximo viernes 21 de septiembre, a las 21:00 horas. Los cuatro protagonistas que darán vida a la representación son la andujareña Olga Hueso, Mario Alberto Díez, Rebeca Plaza y Sergio Campoy. La obra cómica, escrita y dirigida por Juanma Pina, se sube al escenario municipal en su sexta temporada. La pieza pertenece a la "trilogía capilar sobre el secuestro" de la productora Montgomery Entertainment. Los otros títulos que completan esta trilogía son la secuela "No hay mejor defensa que un buen tinte" y la precuela "Rulos, el origen", también escritos por Pina. En el pasado mes de mayo, la actriz Olga Hueso recibió la bandera de su ciudad natal, en la celebración del día del municipio que se realiza en Andújar desde hace dos años. Sobre el currículo de Hueso, recalcar que actualmente está en el programa de humor "Homo Zapping".

DONACIONES SANGRE

A partir del lunes, en la residencia de ancianos

Los primeros días del mes de septiembre traen de nuevo la campaña "Una gota, mucha vida". El lugar para las donaciones de sangre será la Residencia "San Juan de Dios", en la calle Ollerías, que colaborara en esta iniciativa. Las acogidas de donantes se realizarán desde el lunes 3 al viernes 7 de septiembre, a partir de las 17:30 horas. Esta iniciativa para la donación de sangre la desarrollan la Asociación de Donantes de Sangre y el Centro de Transfusión Sanguínea de Jaén.

Recordar a quiénes quieran donar, que nunca acudan en ayunas, pero que no tomen comidas copiosas. Los donantes también deben evitar fumar al menos una hora antes. Y, tras la donación, aconsejan no ingerir bebidas alcohólicas o hacer ejercicio físico intenso durante ese día. Además, señalar que se puede donar cada dos meses, y el máximo de donaciones anuales es de cuatro.

CULTURA ESPECTÁCULOS

Tarde de luces y sombras en la plaza de toros de Porcuna

La mala suerte acompañó al diestro Jesulín de Ubrique, que terminó lesionado

VIRGINIA GARCÍA

El Festival Taurino Mixto de Porcuna dejó una tarde para el recuerdo de las más de 2000 personas que asistieron a la plaza. Porcuna, un municipio de la campiña jiennense con un impresionante legado que data del tiempo de los íberos y cuyo festival de cinco novillos no sería noticia si no se tiene en cuenta que la corrida supone una nueva vuelta de la Fiesta a un lugar donde la tradición se cortó de raíz hace unos años. Habían vuelto los toros a Porcuna en 1997 y su feria, aún celebrándose en una plaza portátil, llegó a tener mayor relevancia y números de festejos que muchas de las provincias. Por allí pasaron vestidos de luces nombres como Padilla, Cordobés, Fandi, Liria o Dávila Miura.

Este año se celebró un festival completo y en el que hubo de todo. El primer toro fue para el rejoneador Sebastián Fernández, un joven que dejó de ser una promesa para convertirse en una realidad anoche en Porcuna. Fernández hizo una faena completísima hasta el punto de que el Presidente le concedió las dos orejas y el rabo. Peor suerte tuvo el torero gaditano Jesulín de Ubrique, tras regresar a los ruedos, no tuvo suerte en el primer toro porque no entró bien a matar y acabó la faena sin trofeo ninguno.

El novillo para José Antonio Pardo "Joselete" no le puso las cosas fáciles, pero salió como una gran vencedor cuando le fueron concedidas las dos orejas. Por otra parte, el segundo novillo para Jesulín de Ubrique tampoco le hizo salir por la puerta grande, en una tarde en la que parecía que no estaba de su parte, hasta el extremo de cortarse los tendones de la mano izquierda al entra a matar. La espada resbaló y se le fue directa a la mano que sujetaba la muleta, produciéndose un corte importante que implicó su traslado al hospital de Jerez de la Frontera para ser sometido a un estudio más exhaustivo y valorar si puede ir a quirófano. A pesar de la desafortunada entrada del diestro, Joaquín Carrillo "El Nete", alumno de 16 años de la Escuela Taurina de Jaén hizo una buena faena por la que se le concedió una oreja.

El festival Taurino Mixto de Porcuna marcará una nueva muesca en la carrera de todos los participantes y en especial del torero Jesulín de Ubrique, al que nunca se le consideró un artista del toreo, pero que durante años fue el diestro que participó en más festejos, triunfó en su reparación en los ruedos y para el que mundo taurino es su vida.

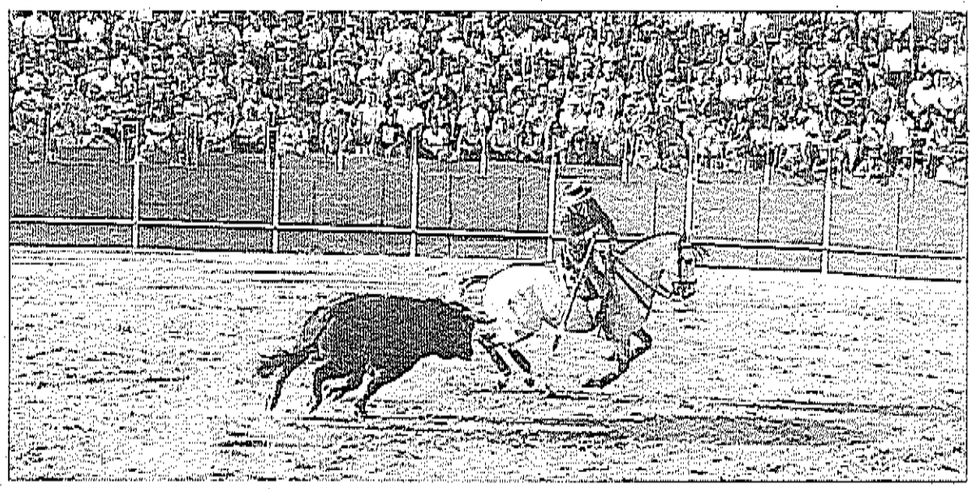

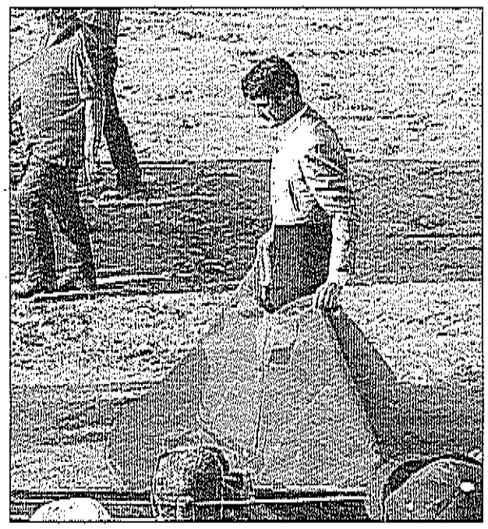

ARTE. *Arriba, uno de los rejoneadores, en unos de los momentos de la corrida. Junto a estas líneas, el diestro Jesulín de Ubrique,e plena faena en la plaza de toros de Porcuna.*

JAZZ EN LA UNIVERSIDAD DE JAÉN

CONCIERTO. En el marco del "Club de Jazz UJA", organizado por el Vicerrectorado de proyección de la Cultura y Deportes de la Universidad de Jaén, Luis Verde Quartet ofrecerá un concierto en el Aula Magna del edificio C1 del Campus de Las Lagunillas, el próximo 7 de septiembre a las 20:00 horas. El cuarteto compuesto por Luis Verde (saxo&composición), Reinier Elizarde (contrabajo), Moisés Sánchez (piano) y Mark Schilders (batería) deleitará al público con una noche de buena música. La entrada es gratuita.

Continúan las "Noches de Palacio" en Andújar

El municipio acoge el II Festival de Circo Contemporáneo

V.G. /JAEN

El programa "Noches de Palacio" de la Diputación continuará a lo largo del mes de septiembre con distintas propuestas en Andújar, Úbeda y la capital jiennense. En concreto, Andújar acogerá entre al martes y el jueves de la próxima semana el II Festival de Circo Contemporáneo "Ciudad de Andújar"; y el Centro Cultural Baños Árabes, la actuación del grupo Blanca Barranco Band, ganador del II Festival Oliva Jazz, el próximo miércoles. Por este espacio escénico de la capital jiennense pasarán a lo largo del mes de septiembre Sigma Ensemble, formación de música de cámara; Sergio Albacete Trío, con "Flamenco Project"; y Coque Malla, que cerrará esta programación el 27 de septiembre, un concierto para el que se encuentran todas las entradas vendidas.

"Noches de Palacio" incluye también en septiembre la actuación del artista sevillano Junior, el próximo 15 de septiembre en el marco de las Jornadas "Sabina por aquí".



JUNIO. *La ópera "Cavalleria rusticana" representada en los Baños Árabes.*

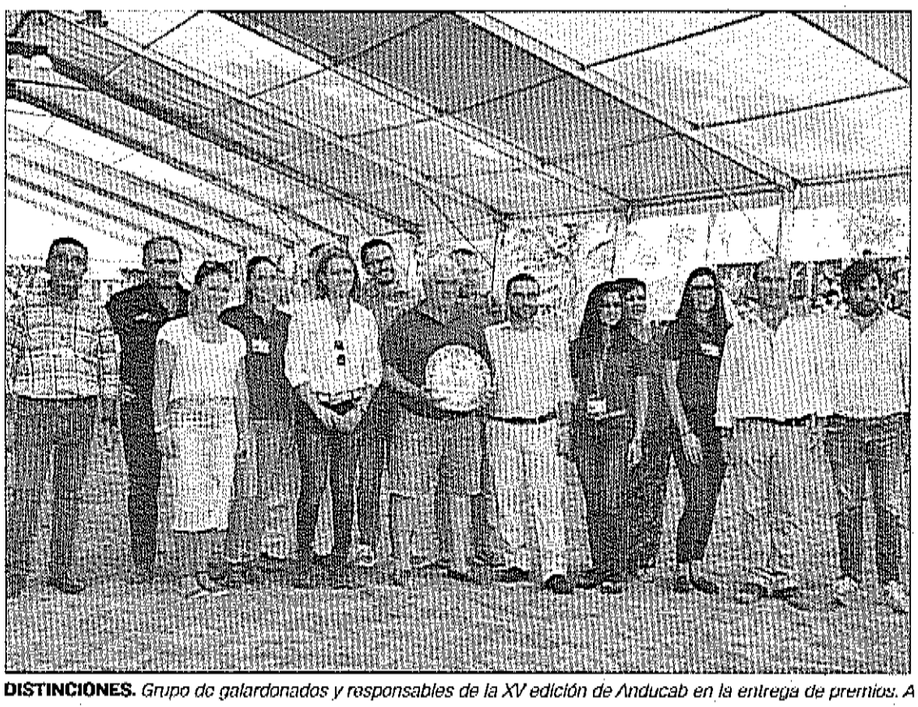

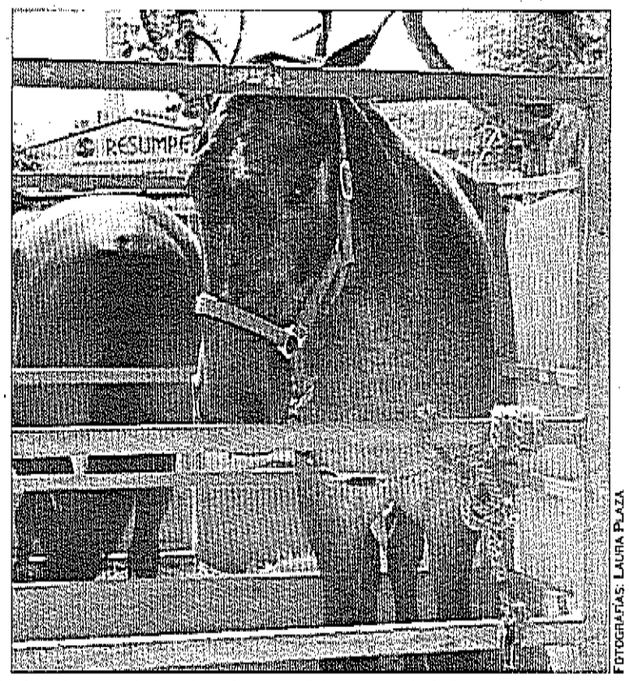

FOTOGRAFÍAS: LAURA PLAZA

DISTINCIONES. *Grupo de galardonados y responsables de la XV edición de Anducab en la entrega de premios. A la derecha, uno de los ejemplares participantes en la feria.*

Final de "Anducab 2018", con un gran nivel entre los participantes

La feria incluyó las III Jornadas Formativas y el espectáculo "Sueña y Galopa"

LAURA PLAZA

"Anducab 2018" concluyó con la entrega de los Premios Especiales. El alcalde, Francisco Huertas, y la concejal de Promoción Local, Encarnación Camacho, se encargaron de repartir algunos de los reconocimientos. Entre los galardonados de esta decimoquinta edición del concurso morfológico-funcional se encuentran Figaro CR, de la Yeguada Ángel Cantos García, con el título de campeón. La condición de ganador absoluto de funcionalidad recayó en Alba CB, de Yeguada Condesa de Bardeau. En mejor presentador triunfó Juan Manuel Sánchez. El premio al mejor expositor se entregó a Antonio Cuenca Delgado, de quien el jurado valoró su labor e implicación en "Anducab" desde hace bastantes años. La concejal destacó el buen desarrollo de la cita y subrayó que durante la mañana hubo una mayor afluencia.

"Ha sido un magnífico concurso, con las mejores ganaderías de todo el mundo", apuntó Camacho, antes de añadir: "Somos el primer concurso en número de ejemplares de toda España". Al respecto, subrayó la presencia de más cien especímenes. Camacho tuvo palabras de agradecimiento para todos los implicados en la celebración, desde el comité organizador, pasando por los técnicos municipales, las azafatas, ganaderos y empresarios que hacen posible cada edición de "Anducab".

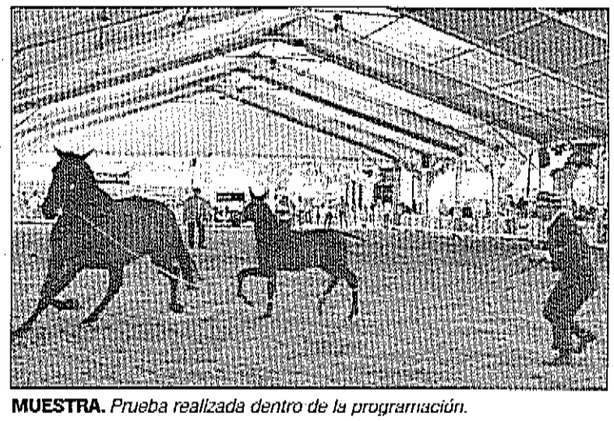

MUESTRA. *Prueba realizada dentro de la programación.*

La edil anunció, que para el año que viene, el Ayuntamiento ya tiene pensadas mejoras en la actividad. La reciente edición de "Anducab", que comenzó el viernes, fue inaugurada con la presencia de representación del Gobierno central, de la Junta de Andalucía y de la Diputación Provincial de Jaén. Además, para la ocasión se complementó la programación con la tercera edición de las Jornadas de Formación Ecuestre, y el espectáculo "Sueña y Galopa".

Nueva sede de "La Esperanza", más cerca de la casa de su Madre Santa

El inmueble de la calle de la Feria se adecua a las necesidades

La Cofradía de la Esperanza inauguró su nueva sede, más cerca de su casa canónica. Anteriormente, la hermandad de Pasión tenía un espacio de reunión en la calle Los Hornos. A este encuentro, acudieron miembros e invitados. El nuevo hermano mayor del colectivo, Joaquín Jiménez Cortijos, explicó que realizaron el cambio "por el constante crecimiento" y para estar lo más cerca posible de su casa. El responsable señaló que la ubicación de las instalaciones, les permitirá realizar penitencia, en comunidad, con los hermanos que salen en procesión el Jueves Santo. Jiménez agradeció a la familia García García, a quienes pertenecía la anterior sede, "su predisposición y comprensión durante estos años". En el acto de puesta de largo de las dependencias estuvieron presentes, entre otros, su antecesor, Raúl Ureña, y el párroco Ángel Sánchez.

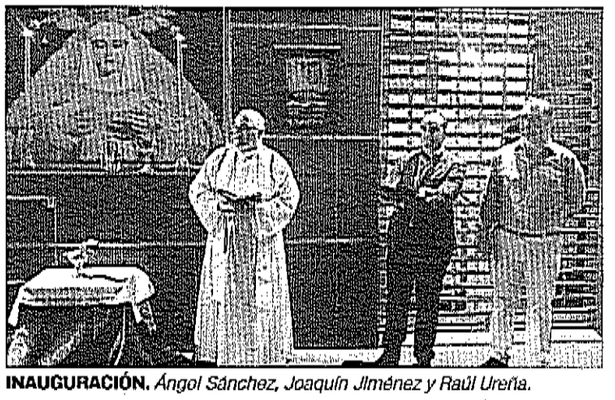

INAUGURACIÓN. *Ángel Sánchez, Joaquín Jiménez y Raúl Ureña.*

"Los Romeros" inauguran el curso escolar de Infantil

La delegada territorial destaca la importancia del primer nivel educativo

LAURA PLAZA

La inauguración del curso 2018-2019 de Educación Infantil de la provincia de Jaén se celebró en el centro "Los Romeros". Al acto acudieron la delegada territorial de Educación, Yolanda Caballero, y el alcalde, Francisco Huertas. También estuvieron presentes en el acto la diputada provincial Isabel Uceda y la concejal de Educación del Ayuntamiento, Alma Cámara.

Caballero apuntó que "Los Romeros" es "una de las diez escuelas de titularidad de la Junta de Andalucía" en la provincia. La delegada afirmó que el inicio del curso en Infantil es uno de los actos "más bonitos" que realiza durante el año. Explicó que este nivel educativo es una enseñanza voluntaria pero que cada vez "adquiere mayor importancia", ya que, hace unos años, "la Educación Infantil se concebía solo como una etapa educativa de carácter asistencial para facilitar la conciliación de la vida familiar y laboral", apuntó. La delegada expuso que está demostrado que son unos estudios "muy beneficiosos para el desarrollo educativo del alumnado". Caballero afirma que para la Junta es "importantísimo" favorecer que cada vez sean más los niños que se escolarizan en esta etapa educativa. La delegada señaló también que Andalucía supera los mínimos impuestos por la Unión Europea, con vistas al 2020, de cobertura en Educación Infantil.

Sobre el centro de "Los Romeros", Caballero quiso reconocer "su compromiso y su implicación" y recordó que, en el año 2016, celebró su 30 aniversario. Además, apuntó: "La ciudadanía no es consciente del papel tan vital que tienen, en Educación Infantil, de cómo suplen todo tipo de carencias, desde afectivas, materiales o emocionales. Cómo se entregan a los niños y niñas". Por su parte, Francisco Huertas agradeció "el gesto de la Junta de Andalucía de abrir el curso de Educación Infantil en Andújar". El alcalde destacó la importancia de estos centros. "Está ampliamente demostrado que los chicos que desde pequeños están en Escuelas Infantiles desarrollan muchísimo más sus capacidades y afrontan los retos que después tienen en Primaria de una forma más solvente", afirmó. Señaló, también, que el cuidado básico de los pequeños, ahora se realiza conjuntamente entre los centros y las familias. Sobre "Los Romeros", el alcalde apuntó: "Llevan muchísimos años demostrando una educación de absoluta calidad". Destacó la importancia para los padres un centro de esta calidad. Huertas quiso resaltar, por otro lado, el crecimiento de demanda en el municipio, que llega a los 365 escolares en este nivel educativo. El alcalde también destacó la "dificultad" que supone el primer día de clase de los pequeños. "Los Romeros" cuenta con un total de 18 personas, que trabajan para el correcto funcionamiento del centro, entre los que destacan la directora y una educadora, además de nueve técnicos. Además, hay cuatro limpiadoras, un responsable de mantenimiento y dos cocineros. Además del centro de "Los Romeros", en el municipio andujareño hay otro centro, dependiente del Ayuntamiento, y otros ocho de titularidad privada adheridos al programa de la Junta.



LAURA PLAZA

INAUGURACIÓN. *Yolanda Caballero y Francisco Huertas, acompañados por parte de la sociedad educativa.*

COFRADÍA MATRIZ

Regresa la caseta "El Centenario" a la Feria 2018

La Feria de Septiembre en honor del patrón del municipio, San Eufrasio, comienza este viernes, 7 de septiembre. Al llegar la media noche se inaugurarán los festejos con el tradicional encendido de luces. Los días de celebración, que se extienden hasta el miércoles 12 de septiembre, contarán con una gran programación de actividades. El recinto ferial contará con los tradicionales puestos de comida y regalos, la zona de las atracciones y las casetas. Este año, la Cofradía Matriz de la Virgen de la Cabeza vuelve a poner su caseta "El Centenario". Así se anunció por redes sociales para celebrar que regresa este lugar de encuentro de hermanos, devotos y vecinos del municipio tras dos años de ausencia. Esta feria será la primera que vive la nueva Junta de Gobierno de la Matriz. Esta novedad se suma a la recuperación del coro, que volvió a estar presente en la Eucaristía y el Rosario de la celebración de la Aparición, o la escuela de tamborilistas. Los jóvenes alumnos de esta academia acompañaron a la cofradía en los distintos actos que realizaron en los últimos meses. Junto con la reapertura de la Caseta "El Centenario", cumplen tres puntos del programa que presentó el actual presidente, Manuel Ángel Vázquez, para las elecciones que se celebraron a principios de este año.

El Real de la Feria de este año contará con 14 casetas a lo largo de la avenida de Lisboa con representación de distintos partidos, asociaciones, agrupaciones cofrades y peñas. Junto con la caseta Municipal y la de la Juventud, del Ayuntamiento.

El Teatro Principal acogerá la zarzuela "La Corte de Faraón"

La Compañía Lírica Andaluza representará la obra este viernes

Este viernes, con el inicio de la feria en honor de San Eufrasio, el Teatro Principal acogerá la zarzuela "La Corte de Faraón". La obra estará representada por la Compañía Lírica de Andalucía. El concejal de Cultura, Juan Lucas García, y la directora de la compañía, Cecilia Cueva, fueron los encargados de presentar el cartel de esta zarzuela. García explicó que, con esta representación, la Compañía Lírica de Andalucía apuesta "por demostrar la fortaleza escénica vigente de este género", que afirman se encuentra "a la altura de los grandes musicales donde lo teatral y lo musical adquieren igual fuerza". Por su parte, Cueva explicó: "Parece que la zarzuela es algo antiguo, algo fuera de moda. Y puedo deciros que, cuando la gente le da una oportunidad a la zarzuela, salen del teatro con unas caras de ilusión y emoción, que siempre esperan a vernos al terminar las funciones para decirnos que eran algo que no se esperaban". Sobre la trama, Cueva explicó que es de actualidad y muy cómica. Esta zarzuela cuenta la historia de un general del Faraón que regresa tras ganar una batalla para casarse, pero es alcanzado por una flecha en una parte "que no le dejará cumplir como marido", explicó la directora de la obra.

Las entradas anticipadas se podrán conseguir en "Carrefour Viajes" hasta mañana. A partir de entonces, se comprarán físicamente en la taquilla del teatro, en horario de 10:00 a 13:30 horas. También se pueden conseguir por internet, desde el portal web Giglon.



LAURA PLAZA

PRESENTACIÓN. *Juan Lucas García y Cecilia Cueva.*

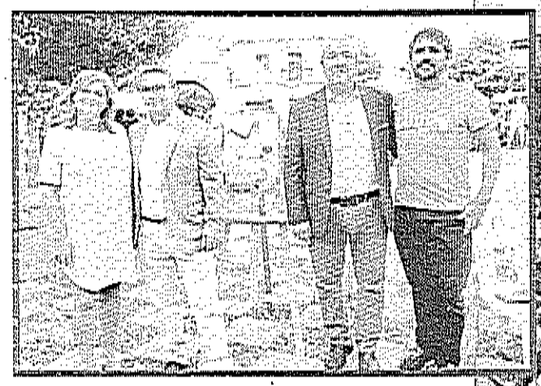

INAUGURACIÓN. *María Eugenia Valdivielso, Francisco Huertas, Juan Lucas García y Gonzalo Andino en la Plaza de España.*

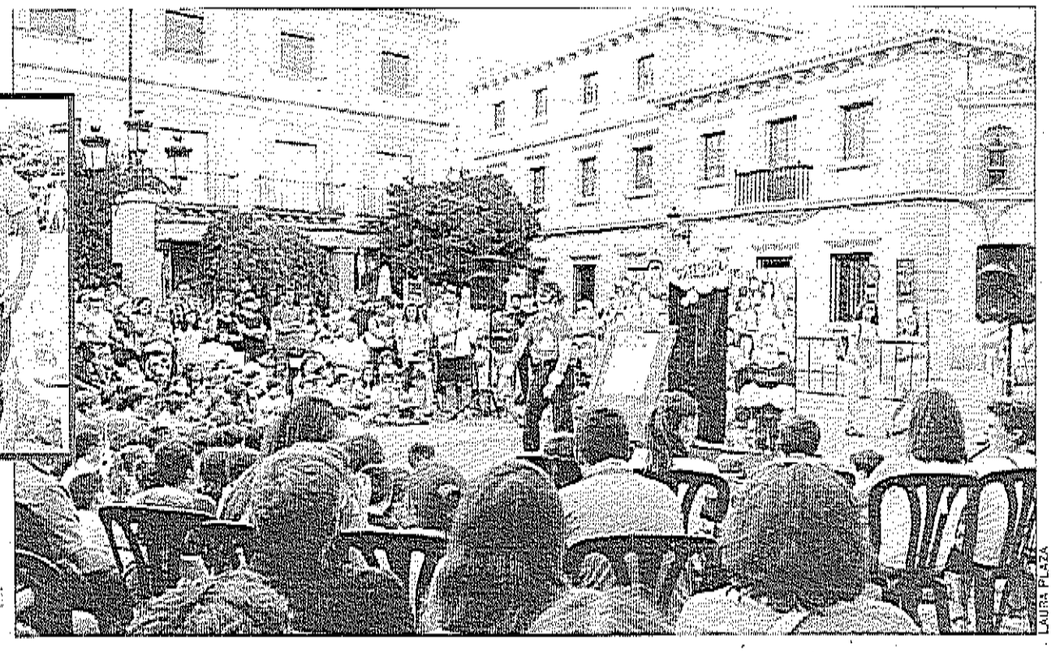

LAURA PLAZA

FESTIVAL

Un escenario en plena calle

El acróbata Wilbur se encarga de inaugurar la II edición del Circo Contemporáneo de la ciudad

LAURA PLAZA

La Plaza de España acogió el primer acto de la segunda edición del festival Circo Contemporáneo "Ciudad de Andújar", que inauguró el acróbata Wilbur. Se trata de todo un acontecimiento organizado conjuntamente por el Ayuntamiento de Andújar y la Diputación Provincial. La actividad se encuentra dentro del programa "Noches de Palacio", de la institución jiennense. El alcalde de la ciudad, Francisco Huertas, y la diputada provincial María Eugenia Valdivielso estuvieron en el estreno del primer día de magia circense, que se extenderá hasta mañana jueves, 6 de septiembre.

El máximo dirigente municipal destacó la implicación de la institución provincial y de los técnicos que lo organizan. En este sentido, manifestó: "La modalidad de circo es distinta e innovadora". Valdivielso, por su parte, apuntó: "La Diputación es consciente de la importancia que tiene apoyar iniciativas culturales". En este primer día de festival, también actuó Cía 10, que representó "Contiguo", también en la Plaza de España. Este espectáculo ganó el Premio Jaén Paraíso Interior en el Festival de Circo de Andalucía (Circada) del año 2017. Y, para terminar las actuaciones de este primer día, Ludo Circus realizó malabares, saltos y equilibrios en el Palacio de los Niños de Don Gome.

Continuando con el evento circense, hoy se representarán dos obras ganadoras en el Festival Circada 2018 con el premio Jaén Paraíso Interior. Comenzará la tarde con "Oyún", de El Fedito, también en la Plaza de España, a partir de las diez de la noche. Y luego, en la Plaza de la Constitución, se desarrollará "Equilibrium", de María Cavagnero. Sobre esta actuación, el director del festival, Gonzalo Andino, destacó el "movimiento y la poesía muy cercanas a la danza". La compañía El Cruce se encargará de la actuación final de esta segunda jornada, con "Punto y Coma" en el Palacio de los Niños de Don Gome. Y, en el último día de esta segunda edición del festival Circo Contemporáneo "Ciudad de Andújar", habrá dos representaciones. La primera será "3en1" de Alas Circo, a las 20:30 horas en la plaza de España. Y, media hora después, en el Palacio Don Gome, "Potted" de La Trócol, que pondrá la guinda de la actividad cultural. Sobre el circo contemporáneo, el director Andino explicó: "Estamos en un momento en el que esta modalidad pasa su mejor época desde que existe, es decir, desde hace 25 o 30 años en España". Agregó: "Una vez que llega la crisis, y casi todo se viene abajo, consigue ser de los pocos sectores artísticos que crece. Y eso dice bastante del ímpetu con el que viene el circo contemporáneo". El director también señaló que, durante estos días, Andújar se convierte en una de las capitales del circo de Andalucía". Además, el máximo responsable expuso: "Creo que artísticamente es uno de los festivales más interesantes".

Muestras de expresión artísticas al aire libre

"Jueves Alternativo" reúne cine, diseño gráfico y electrónica

El "Jueves Alternativo" se desarrolló en los Jardines Sáenz de Tejada, ambientados con luces tenues y de colores. Robert Guerrero, propulsor del evento cultural, explicó que la idea de esta actividad surgió hace tres años, fruto de la amistad entre un grupo de artistas dedicados a la vídeo animación, la música electrónica y el diseño gráfico, e integrantes de la asociación "Jueves Milagro". El año pasado, realizaron una muestra de sus expresiones artísticas en el museo de artes plásticas Antonio González Orea. Durante el desarrollo de la última actividad, proyectaron películas de cine mudo, como "El viaje a la Luna", mezclado con música electrónica. Y de esta forma: "Darle otra perspectiva", destacó Robert Guerrero.

Candela Fgea enseñó una exposición espacial abstracta, y Javi "The Illustrator" mostró sus últimos diseños gráficos. Apuntó que hubo "buena aceptación" entre gente joven y los más mayores. Además, Robert Guerrero anunció que organizará otra actividad de este estilo, para principios del próximo año 2019.

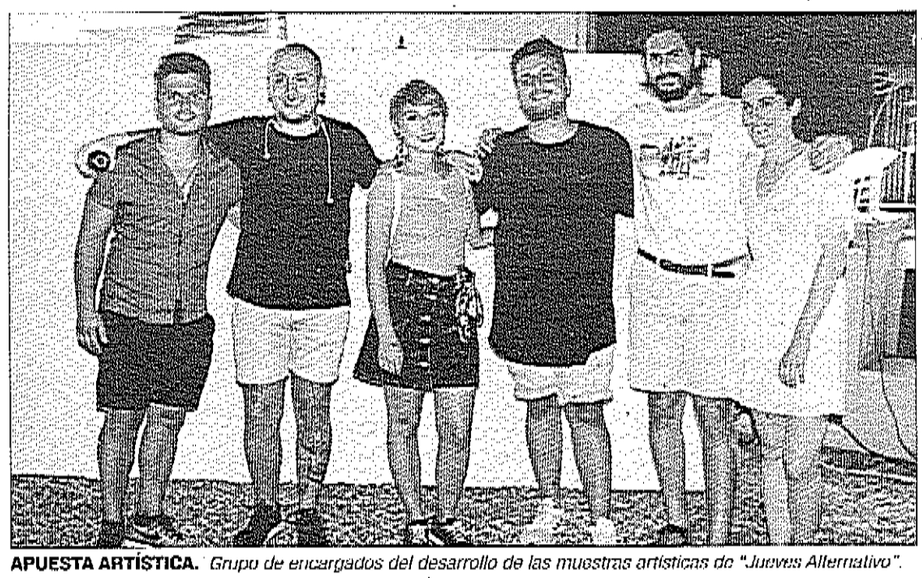

APUESTA ARTÍSTICA. *Grupo de encargados del desarrollo de las muestras artísticas de "Jueves Alternativo".*

PROVINCIA

Más de 30 cachorros de lince nacen en Guarrizas y Andújar

Las áreas de reintroducción en Jaén están a la cabeza en nacimientos en libertad

PEPI GALERA

Ya hay datos del nuevo censo de cachorros de lince ibérico y Jaén sigue a la cabeza como territorio clave en su reintroducción, aún cuando las cifras todavía son provisionales, hasta que se cierre el recuento a finales de año. De los setenta ya reconocidos en toda Andalucía, más de 30 han nacido en libertad en las áreas de la provincia. A lo largo de 2017, nacieron 125 cachorros en toda Andalucía, lo que supuso que la población total ascendiera hasta 1.668 ejemplares. Tal y como explica el proyecto Life Iberlince que lidera la Consejería de Medio Ambiente, estos datos arrojan un balance muy positivo que continúa la tendencia registrada en los últimos años.

Los técnicos de Life+Iberlince han constatado hasta estos primeros días de septiembre, que el número de ejemplares de lince ibérico nacidos esta temporada de cría en estado salvaje en Andalucía se eleva a 72 cachorros, pertenecientes a 32 camadas distribuidas en las distintas áreas de presencia de esta especie en la región andaluza.

En marzo, los primeros cachorros detectados en Jaén fueron tres de la hembra Granadilla

Por áreas, el censo de crías de lince ibérico nacidas en libertad se distribuyen de la siguiente forma: en la zona de Doñana-Aljarafe se han detectado ocho camadas con, al menos, 18 cachorros; en Guarrizas —en la zona de Vilches—, seis camadas con, al menos, 19 cachorros; en Andújar y Marmolejo, ocho camadas con 14 cachorros; en Cardeña y Montoro (Córdoba), cinco camadas, con diez cachorros; en Guadalmellato (Córdoba), siete camadas con un mínimo de once cachorros. En total, en Sierra Morena se han detectado 26 camadas con 54 cachorros.

Fue el pasado marzo cuando los técnicos de Iberlince detectaron las primeras camadas de lince ibérico en estado salvaje en esta temporada. En concreto se localizaron en el área del Valle del Guarrizas, donde se detectó una camada de tres cachorros de la hembra "Granadilla" y otra camada en la zona de Doñana, de la hembra "Lupa".

Por otro lado, cabe destacar que el número de hembras territoriales en la región andaluza ascendió en 2017 a 109 ejemplares, una cifra espectacular si se compara con los datos de hace quince años —correspondientes al censo poblacional de 2002—, en los que se contabilizaban en Andalucía un total de 27 hembras.

Crías del lince ibérico nacidas en libertad

Nacidas en 2018 (Censo provisional al 40%)

Doñana-Aljarafe	8	18
Guarrizas	6	19
Andújar y Marmolejo	8	14
Cardeña y Montoro	5	10
Guadalmellato	7	11



Censo población en Andalucía

	2007	2008	2009	2010	2011	2012	2013	2014	2015	2016
H. Territorial	41	54	58	63	76	85	96	97	103	101	109
Cachorros	34	77	69	86	86	78	54	71	109	102	125
Superficie	470	559	648	709	1.019	1.049	1.093	1.355	1.408	1.600	1.668

Mortalidad en la Península Ibérica según causa en 2017

	Andalucía	Castilla-La Mancha	Extremadura	Portugal	Total
Atropello		9	3	1	60
Enfermedad		1	1	–	5
Desconocida		–	–	–	7
Furtivos		1	–	1	8
Infraestructuras		–	–	–	5
Polea		–	–	–	2
Total	45				



Fuente: Proyecto Life + IBERLINCE — Infografía: INFOGRÁFIKA DISEÑO Y COMUNICACIÓN



REPOBLACIÓN. *Juan Eugenio Ortega y Ana Cobo, durante la suelta de perdices en el área de Guarrizas.*

Suelta de 4.300 perdices rojas

La Consejería de Medio Ambiente y Ordenación del Territorio soltará más de 4.300 perdices rojas al finalizar este año para favorecer las repoblaciones en distintas zonas de la provincia de Jaén con el objetivo de apoyar la preservación de especies como el lince, el águila imperial, además de la propia perdiz roja. La delegada del Gobierno, Ana Cobo, acompañada del delegado territorial, Juan Eugenio Ortega, participó en una de estas sueltas programadas y en la que han sido liberadas unas 200 perdices en los cotos de caza "Calancha" y "Mesto" de Vilches, dentro de la zona de reintroducción del lince ibérico en Guarrizas. "Estas liberaciones resultan fundamentales para el programa Life Iberlince, puesto que el lince se alimenta fundamentalmente de conejos, pero también de perdices, y es bueno que en los montes haya diversidad genética y variedad de especies, también para el águila imperial", resaltó Cobo.

AGUILERA DEBATE EN MARTOS

Martos acoge mañana la iniciativa "Habla de Europa en tu ciudad", dos ciclos de debates abiertos a la ciudadanía en general e impulsados por las instituciones europeas. Ambos encuentros contarán con la presencia de Clara Aguilera, diputada en el Parlamento Europeo y vicepresidenta de la Comisión de Agricultura y Desarrollo Rural.

CONTROLES POLICIALES

El jefe de Policía Local, Miguel Soria, explicó que los controles de drogas solo confirman si hay presencia de estas sustancias en la sangre, mientras que los de alcoholemia dan la cantidad en el organismo de la misma. Miguel Soria apuntó: "Hemos pasado de tener casi 80 por ciento de controles positivos en cocaína el año pasado a ahora, donde la mayoría son de Tetrahidrocannabinol"...



DROGAS. *Imagen de los objetos y sustancias incautadas por los cuerpos de Policía en la ciudad.*

Desmantelado un punto de venta de estupefacientes

La Policía Nacional se incauta de cocaína, marihuana, móviles y balanzas

LAURA PLAZA

La Policía Nacional desmanteló un punto de venta de estupefacientes en el municipio andujareño. Los agentes detuvieron a dos personas, a quienes incautaron 10 gramos de cocaína, 25 de marihuana, terminales móviles, balanzas de precisión y más de 600 euros en metálico entre otras sustancias ilegales. La Policía Nacional informó que los dos arrestados por estos hechos ilegales cohabitaban con dos menores en la vivienda registrada por los agentes. Este espacio era usado por los detenidos como punto de distribución y venta de las sustancias ilegales. El caso estaba siendo seguido por investigadores desde hacía varios meses. Gracias a informaciones anónimas, se hizo saber a la Policía Nacional de la existencia de un piso de una calle céntrica del municipio, desde donde se distribuían distintos tipos de sustancias estupefacientes. En este punto se observó tanto a consumidores, que se acercaban a este emplazamiento, como a algunos de los detenidos recibiendo entregas de dichas sustancias o vendiéndolas. Los investigadores comenzaron una vigilancia discreta, tanto de la vivienda como de sus moradores. De esta forma, se comprobó que las informaciones recibidas eran ciertas. Además, durante estas tareas de observación de los sospechosos comprobaron que las operaciones de venta de drogas se realizaban con fuertes medidas de seguridad, que la policía definió como "muy estrictas", que dificultaban el trabajo de los agentes. Los investigadores del Grupo Local de Policía Judicial pusieron en marcha un operativo, donde contaron con la colaboración de agentes de Seguridad Ciudadana.

Esta operación les permitió reunir los indicios suficientes, además de la identificación de los presuntos autores de los hechos, para solicitar a la autoridad judicial, necesaria para la entrada y registro de la vivienda investigada. En este espacio se detuvo a los dos supuestos responsables y se realizó la incautación de distintas cantidades de droga, concretamente 10 gramos de cocaína y 25 de marihuana, además de utensilios para la preparación de las sustancias ilícitas. Los detenidos fueron puestos a disposición judicial.

Durante los meses de verano, agentes de la Policía Local también decomisaron sustancias ilegales durante sus controles de tráfico. A finales del pasado mes de agosto, pararon a un conductor que llevaba una bolsa con 20 gramos de marihuana, aunque el detenido dio negativo en el consumo de drogas.

PLAN ESTRATÉGICO

Crean grupos de trabajo para iniciar la segunda fase

Dentro del proceso de la segunda fase del Plan Estratégico de Andújar, el Ayuntamiento trabaja en la puesta en marcha de comisiones, donde definirán las principales acciones del proyecto. Las reuniones sectoriales se iniciaron a principios de esta semana. Estos grupos se despliegan en torno a cuatro líneas estratégicas, donde se abordan el desarrollo del Parque Natural, el parque empresarial, la especialización logística y la participación social, además del desarrollo turístico comercial del municipio andujareño. Los grupos de trabajo están formados por representantes de diferentes colectivos del municipio, de ámbitos variados como son la política, la empresa, la cultura y lo social. El propósito principal de estas comisiones es el de establecer unos objetivos, medidas y prioridades estratégicas.

El concejal de Desarrollo Económico, Jesús del Moral, sobre las reuniones, subrayó: "Este proceso de participación ciudadana y planificación estratégica procura la implicación de todos los sectores de la ciudad en el desarrollo futuro". También apuntó que desde el Gobierno municipal quieren "animar a todos los vecinos" a trasladar sus ideas de futuro para la ciudad a través de estas reuniones o mediante la página web del Plan Estratégico. "En esta segunda fase estamos trabajando sobre los aspectos que se deben impulsar desde las diferentes administraciones y entidades privadas y sociales", apuntó el edil para terminar.

Bienvenida municipal al nadador paralímpico Miguel Ángel Martínez

El deportista logró cuatro medallas en el Campeonato Europeo

El alcalde, Francisco Huertas, recibió en el Ayuntamiento al nadador paralímpico Miguel Ángel Martínez Tajuelo, tras la vuelta del deportista de su último Campeonato Europeo. El evento deportivo se desarrolló en Dublín entre el 13 y el 19 de agosto, donde el nadador iliturgitano consiguió cuatro medallas de bronce.

"Para mí, como alcalde, y también personalmente, es todo un privilegio recibir a Miguel Ángel", afirmó Huertas. El alcalde subrayó que los resultados obtenidos por Martínez son "extraordinarios". Además, apuntó que en Andújar la población está "acostumbrada" a los logros del nadador. El regidor explicó que con esta bienvenida quería dar "la enhorabuena, felicitarle y seguir alentando" al nadador. Destacó, además, que Martínez es un referente en el mundo del deporte.

Por su parte, el nadador agradeció el recibimiento. "Tengo la suerte de tener aquí en Andújar, en mi ciudad, una afición que me siguen, que me muestran su cariño", señaló el medallista. Sobre la competición, Martínez Tajuelo explicó: "Voy rompiendo también mis barreras. Tengo 34 años. En el deporte viene gente joven empujando fuerte. La cosa, se va poniendo un poquito cuesta arriba". A pesar de esa sabia nueva, el nadador continúa cosechando éxitos.

"Cuando me tiro a la piscina, soy yo contra el crono. Las muletas y cualquier elemento ortopédico se quedan fuera. Es cuestión de esforzarse, de trabajar continuamente y luchar por conseguir objetivos", apuntó el nadador. Por último, Martínez hizo un llamamiento: "Insto a la población de Andújar, incluso de nuestra comarca, que se anime. A que cualquier persona que tenga discapacidad tenga una vida activa, que haga deporte".



MEDALLAS. *Francisco Huertas y Miguel Ángel Martínez Tajuelo.*

Ferias y Fiestas de Andújar

en honor a San Eufrasio

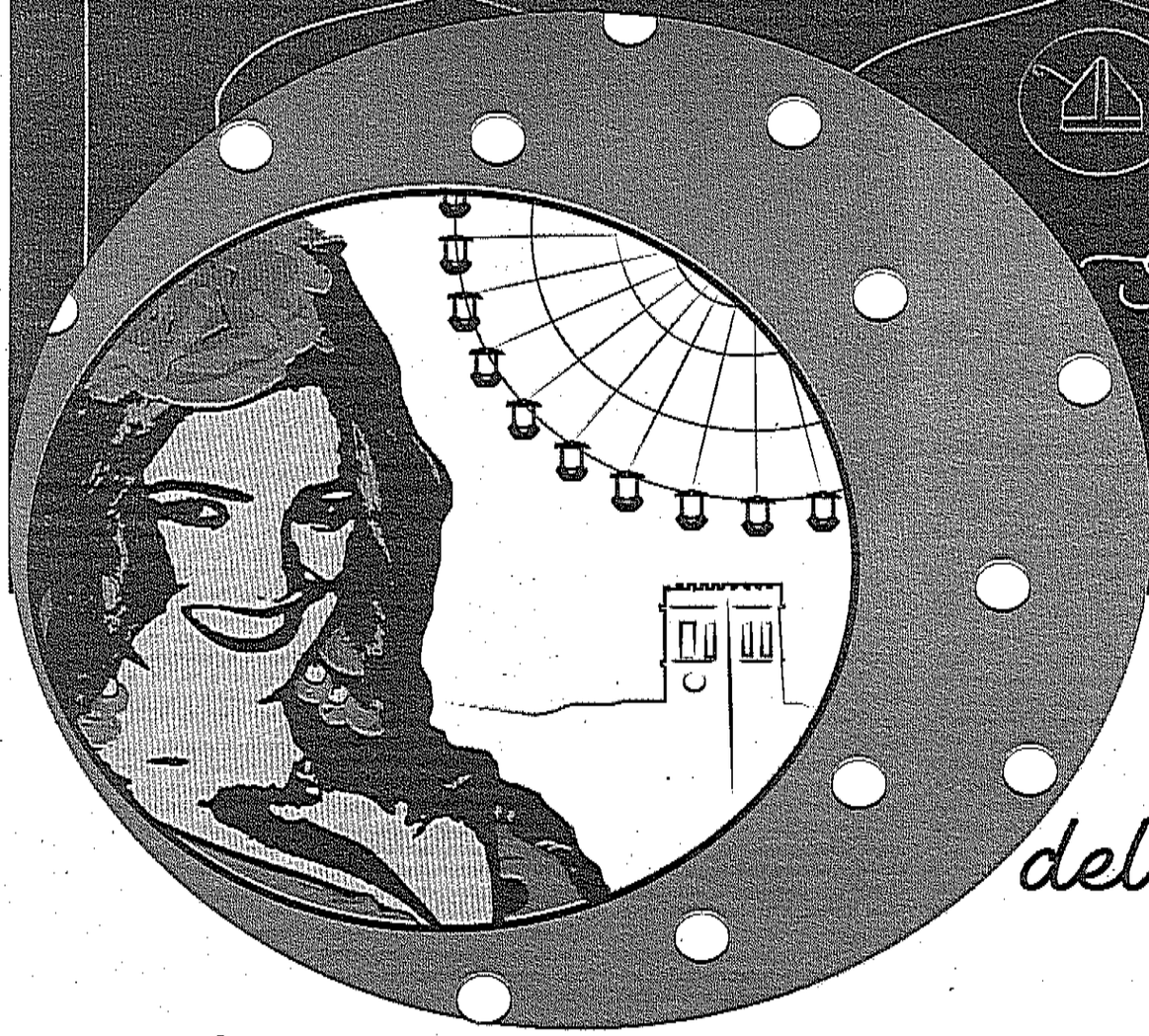

del 7 al 12 de Septiembre

2018

ANDÚJAR
AYUNTAMIENTO
FESTEJOS

Autor: Belén Alcalá Morales Moreno

FERIA DE SAN EUFRASIO-ANDÚJAR

El municipio vive las fiestas en honor de su patrón desde hoy hasta el miércoles. El **alcalde** destaca las **novedades** de cara a esta edición y la importancia de estos días en lo que considera unas fechas clave

FRANCISCO HUERTAS

"Es una fiesta de mucha convivencia"



Francisco Huertas, alcalde de Andújar.

LAURA PLAZA — ANDÚJAR

Con el comienzo de la Feria de Septiembre, en honor de San Eufrasio, cercano, el alcalde de Andújar, Francisco Huertas, invita a la población jiennense a acudir al municipio a disfrutar de unos días festivos y de convivencia.

—¿Cuáles son las novedades para esta Feria de Septiembre?

—Este año hemos comenzado el hormigonado en la zona del recinto ferial. En concreto, donde están las casetas populares, las que llevan más tiempo, las de las peñas. De manera que no solo para la feria, sino también el resto del año, para el mercadillo, haya un piso más firme. Y eso supone más comodidad. Por otra parte, se ha reforzado la iluminación, se han incorporado algunos colores adicionales. Quiero recordar que, durante los tres años que llevamos al frente del Ayuntamiento, se ha completado la segunda fase del entoldado, se pusieron los aspersores, se dignificó la Caseta Municipal y se incorporó la Caseta Infantil.

—De toda programación, ¿qué actividad destacaría?

—Creo que la feria en su conjunto es una fiesta en la que merece la pena volcarse. Es una fiesta de mucha convivencia y de compartir, no solamente con los vecinos de Andújar, también con los que vienen de fuera. Destacaría la diversidad de ofertas. El mes de septiembre, en su conjunto, creo que es un mes de referencia para Andújar. Empezó con Anducab, a eso se le une el Festival de Circo Contemporáneo, y no podemos olvidar que después tenemos la Feria Multisectorial y el Salón de la Montería.

—¿Cómo surgió la idea de honrar a San Eufrasio en esta celebración estival?

—Fue una petición de la Hermandad de San Eufrasio. Recuerdo que San Eufrasio es patrón de Andújar, pero también de la Diócesis de Jaén. Desde hace unos años, se celebra esta festividad en honor de nuestro patrón por la petición de un colectivo de la ciudad, colectivo muy importante en tanto que representa la devoción al patrón de la Diócesis y el municipio.

"El mes de septiembre, en su conjunto, creo que es un mes de referencia para la ciudad"



Llega el Hyundai KONA eléctrico. El primer SUV compacto eléctrico con una autonomía de hasta 482 km.

Volvemos a inspirarnos en ti. En tu forma de ver la vida. Esa que vive al máximo el presente, comprometiéndose con el futuro.
Por eso, hemos creado el Nuevo Hyundai KONA eléctrico. Un SUV compacto eléctrico único, con unas características increíbles:

- Dos opciones diferentes de batería:
  Batería de 39,2 kWh, con 136 cv (100 kW) y hasta 312 km de autonomía*
  Batería de 64 kWh, con 204 cv (150 kW) y hasta 482 km de autonomía*
- Opción de carga rápida: recarga de hasta un 80% de la batería en 1 hora.
- Aceleración de 0 a 100 km/h en 7,6 segundos.

El Nuevo Hyundai KONA eléctrico es un coche tan único que solo se parece a otro KONA.
Disfruta con Hyundai de una gama diferente a todo.

Nueva Gama Hyundai KONA. Tú la inspiras. Tú la conduces.

JACARSA MOTOR, S.A.
Ctra. Madrid, Km. 332 - 23009 Jaén. Tlf. 953 100 300

HYUNDAI

5 DE GARANTÍA SIN LÍMITE DE KM | 8 GARANTÍA DE BATERÍA

Gama Hyundai KONA EV: Emisiones CO2 0 combinadas (gr/km): 0 durante el uso. Consumo eléctrico (Wh/km): 139 (batería 39,2 kWh) - 143 (batería 64kWh). Autonomía (km)*: 312 (batería 39,2 kWh) - 482 (batería 64kWh). Gama Hyundai KONA: Emisiones CO2 (gr/km): 117-158 Consumo mixto (l/100km): 5,2-7.

FERIA DE SAN EUFRASIO-ANDÚJAR

La música como apuesta

Andy y Lucas, Los rebujitos o No me pises que llevo chanclas, los grandes nombres del programa

JAVIER BALLARDO > JAEN

Las ferias y fiestas siempre cuentan con un claro reclamo para los visitantes de cada municipio: las actuaciones musicales. Desde el Ayuntamiento de Andújar son conocedores de ello y en esta edición de la feria de San Eufrasio apuestan por artistas de renombre para las actuaciones de la Caseta Municipal, buscando convertirse en el núcleo del recinto ferial.

En la jornada de mañana serán Andy y Lucas quienes centren todas las miradas con su actuación, pero antes, a partir de las 22:00 horas, la noche estará amenizada por la orquesta Barbarela.

El domingo será el dúo Los Rebujitos el que amenice la noche con sus ritmos flamencos, una apuesta segura para una noche en la que seguro sonarán sus éxitos "Todos los besos", "Ya no siento nada" o "Quiero". Antes de que hagan las delicias de todos los presentes, la orquesta Cal y Canto se encargará de animar al público presente en una de las noches grandes de esta feria de Andújar.

Noche de lunes, noche de clásicos. La veterana banda No mé pises que llevo chanclas, de rabiosa actualidad en tierras andaluzas desde hace veinte años, hará un repaso a todos sus éxitos, como en su último disco "Por Humor a la Música", editado este mismo año, en el que aparecen sus canciones más conocidas que seguro estarán presentes durante su actuación. Antes de ellos, la orquesta Frenesí, desde las diez de la noche, será la encargada de animar el ambiente.

El martes será Julia Garrido, la ganadora del programa de Canal Sur "Yo soy del Sur", quien ponga voz en la Caseta Municipal. La ubetense continuará con la apuesta por los ritmos flamencos, en la línea de Andy y Lucas y Los Rebujitos, en el que será el último gran nombre de la feria. Antes de su actuación, la orquesta Arrayán amenizará las primeras horas de la noche.

La última noche de feria estará marcada por la gala "Andújar tiene talento", desde las 22:00 horas, y la actuación de Son de Caña, la última en el ferial antes de que los fuegos artificiales sirvan de cierre para estos días festivos.

La Caseta de la Juventud, por su parte, apuesta cada noche por un DJ diferente que amenice las horas y haga bailar, al ritmo de las canciones de moda, a quienes allí se den cita. La excepción llega el martes, cuando el flamenco será el protagonista con el artista local Sebastián Vilches al cante.



El dúo gaditano Andy y Lucas es uno de los principales atractivos del cartel de la feria 2018.

La Caseta de la Juventud estará amenizada con los ritmos de diferentes DJs cada noche de feria

FERIA Y FIESTAS DE ANDUJAR 2018

Día 7:
18.00 horas: Espectáculo cómico taurino. Plaza de Toros
20.30 horas: ZARZUELA: La Corte de Faraón.
22.00 horas. TÍPICO CANTO ANDALUZ. Orquesta Barbarella.
"Se llama copla"
22.00. Animación Infantil en la Caseta Infantil.
22.00 LA NOCHE LATINA Actuaciones de Academias, Escuelas y Peñas.
Grupo Cubano - Música en directo.
DJ con mezcla en directo Remix de Bachata, Salsa, Timba y Reggaeton.
00.00 FERIA DE NOCHE . Dj Moore y Dj José Luis Baltanás.
00.00 ENCENCIDO DEL ALUMBRADO EXTRAORDINARIO.

Día 8:
11.30 horas. XX Concurso de JINETES y AMAZONAS Organiza
Peña Los Romeros
Virgen de la Cabeza El Madroño. Jardines de Colón.
18.00 horas. Fiesta Bomberos. Caseta de la Juventud
19.30 horas. ENCUENTRO INTERNACIONAL DE REJONEO.
21.30 horas: Animación Infantil en la Caseta Infantil.
22.00 horas. Caseta Municipal:
- Orquesta Barbarela
- Concierto de ANDY Y LUCAS
00.00 FERIA de NOCHE en la Caseta de la Juventud.
Robert More & GAOS
Dj Gerard

DÍA 10:
10.30 horas: XXXVIII Carrera de CINTAS A CABALLO
Organiza Peña Los Romeros Virgen de la Cabeza El Madroño.
18.00 horas: Caseta de la Juventud. Fiesta Toro Mecánico Party
Dj José Luis Baltanás
21.30 horas: Animación Infantil en la Caseta Infantil.
22.00 horas: Caseta Municipal
-Orquesta Frenesi
- Actuación de "No me pises que llevo chanclas"
00.00 Caseta de la Juventud. NARA'D y
Dj José Luis

DÍA 11:
17.30 horas. Caseta de la Juventud. Dj Melly.
21.30 horas. Animación Infantil en la Caseta Infantil.
22.00 horas. Caseta Municipal.
- Orquesta Arrayan
- Actuación de Julia Garrido
00.00 Caseta de la Juventud. Noche Flamenca .

DÍA 12:
18.00 horas: Caseta de la Juventud. Dj Gerard he
21.30 horas: Animación Infantil en la Caseta Infantil
22.00 horas: I Gala ANDÚJAR TIENE TALENTO
Organiza Comercio Corredera Capuchinos
23.30 horas: Caseta Municipal. Actuación de Son de Caña
00.0 Horas Espectáculo de Fuegos Artificiales
1.00 horas. Caseta de la Juventud. Fin de Fiesta.

Día 9:
12.30 horas: VIII Muestra de ENGANCHES
Organiza Asociación Cultural de Enganches de Andújar
En el recinto ferial.
17.30 horas: Caseta de la Juventud. Dani Viearo y Dj Gerard he
21.30 horas: Animación Infantil en la Caseta Infantil.
22.00 horas: Caseta Municipal
- Orquesta Cal y Canto
- Actuación del grupo Los Rebujitos
00.0 Caseta de la Juventud. "Fiesta El desorden"

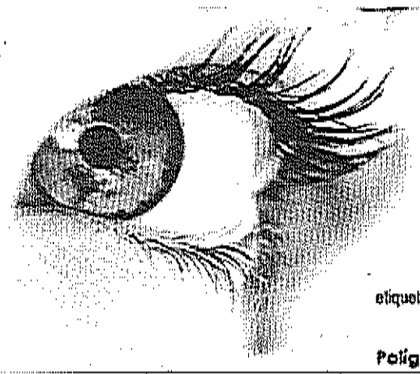

El equipo de Gobierno, con el concejal de Festejos al frente, apuesta cada año por mejorar la feria respecto al año anterior. El trabajo de meses se transforma en **días de celebración** para los ilurgitanos

ANTONIO AGENJO

"Trabajamos para consolidar la feria"

CAJURA PLAZA · ANDÚJAR

La Concejalía de Festejos se encarga de preparar todo lo que atañe a la feria. Antonio Agenjo la dirige y desgrana sus entresijos.

—¿Cómo se presenta esta feria?
—Con muchísimas actividades y actuaciones, tanto en la Caseta Municipal como en la Caseta de la Juventud. Todo ello organizado con el mismo esmero con el que lo hacemos cada año. Cuando llegamos al Gobierno en 2015 hubo que improvisar porque no había nada preparado, pero estos últimos años lo programamos desde el mes de enero, lo que nos permite ahorrar en costes y ofrecer las actuaciones de forma gratuita para que todo el mundo pueda disfrutarlas.

—¿Muchas actividades?
—Contamos con propuestas para todas las edades, con la Caseta Infantil para los más pequeños, donde tienen muchas actividades para ellos, música para la juventud, pero también para más mayores, espectáculos ecuestres... En definitiva, un cartel muy variado en el que todo el mundo encuentre algo con lo que disfrutar.

—¿Qué actuaciones habrá durante esta edición de la feria?
—En la Caseta de la Juventud vienen Los Rebujitos, Andy y Lucas, No me pises que llevo chanclas, Julia Garrido, habrá una fiesta latina... Son actuaciones que abarcan a todas las edades.

—También está la feria de día.
—Estamos apostando por consolidarla, por eso hemos entoldado la feria y climatizado parte del ferial con aspersores. Creemos que hay que apostar, como se hace en otras ciudades, por esa fórmula, con la gente paseando, comiendo y bebiendo por el recinto ferial durante todo el día. Para lograr esto hay que invertir en la feria y desde el equipo de Gobierno lo llevamos haciendo desde hace tres años con varias intervenciones para hacer cada vez una feria más atractiva.


Antonio Agenjo Fernández, concejal de Festejos.

Hay que apostar por la fórmula de feria de día y feria de noche, como hacen en otras ciudades

SALUDA DEL ALCALDE DE ANDÚJAR

Comenzamos un nuevo ciclo en la ciudad que, como es tradición, se inaugura con la Feria de Septiembre en honor a San Eufrasio. Las últimas semanas del verano convierten a Andújar en un punto de encuentro con la celebración de dos de los grandes eventos de esta tierra, Anducab y la Feria. Y con el desarrollo de estos acontecimientos vamos completando un amplio calendario de estas actividades que dan proyección al nombre de Andújar, dinamismo a nuestra economía local y, por supuesto, reviven nuestras tradiciones y festividades más arraigadas. Un año más, desde el Ayuntamiento se ha diseñado una amplia programación para que todos y todas podamos disfrutar de estos días de fiesta en los que la ciudad vuelve a vestirse de color y muestra la alegría que tanto nos caracteriza. Vamos por tanto a participar en nuestra feria que va retomando su vitalidad, año tras año, en un recinto ferial que en los últimos tiempos se ha ido mejorando en sus instalaciones.
Desde estas líneas, quiero también desear a todos los andujareños y andujareñas que disfruten de la Feria de Septiembre y dar la bienvenida a quienes nos visitan.
Feliz Feria.
Paco Huertas
Alcalde de Andújar

Las actividades ecuestres copan las mañanas de feria

Los jardines de Colón y el recinto ferial serán las sedes de los principales eventos hípicos

JAVIER GALLARDO—JAÉN

La cultura equina y Andújar se encuentran muy ligadas. Buena prueba de ello es la celebración de Anducab durante el pórtico de la feria, un evento que reúne a las mejores ganaderías de todo el mundo en la ciudad, que se convierte en epicentro del panorama ecuestre durante tres días. Continuando con esta actividad, el caballo vuelve a ser protagonista en los días de feria, centrando todas las miradas en las jornadas matinales con la celebración de diferentes concursos y muestras.

Mañana, a partir de las 11:30 horas, en los Jardines de Colón, se celebrará el XX Concurso de jinetes y amazonas, un clásico dentro de los días festivos de la ciudad en la que se darán cita los mejores caballistas en busca de los tres premios que se reparten en cada una de las categorías.

El domingo la actividad se mueve hasta el recinto ferial, donde tendrá lugar la VIII Muestra de Enganches. Será a partir de las 12:30 horas y está organizada por la asociación cultural de enganches de Andújar. Las carretas lucirán sus mejores galas en un día marcado en el calendario por muchos iliturgitanos y visitantes.

El concurso de jinetes y amazonas, las muestras de enganche y las carreras de cintas, principales citas

El último gran evento en cuanto a la cultura del caballo se refiere tendrá lugar el lunes, desde las 10:30 horas, en los Jardines de Colón. La tradicional carrera de cintas, que cumple su trigésimo octava edición, pondrá la nota de color a lo largo de mañana.

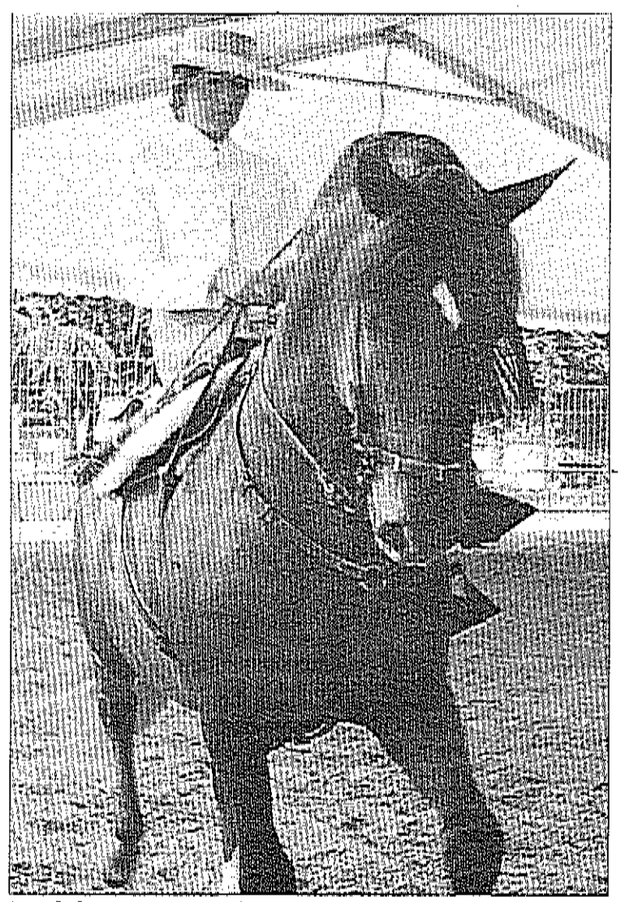

Una de las amazonas participantes en el concurso.



Vuelve el tenis de mesa para la feria treinta años después

Habrá una exhibición y un torneo organizados por el CD Safa Andújar

LAURA PLAZA

Una actividad recuperada para Andújar treinta años después. El concejal de Deportes, Francisco Plaza, presentó el I Torneo de Feria de Tenis de Mesa junto al entrenador del CD Safa Andújar de Tenis de Mesa, Francisco Galaso, y el presidente del club, Miguel Izquierdo. El responsable de Deportes anunció dos citas, el torneo y una presentación y exhibición, que organizarán para recuperar este deporte dentro del municipio. "Después de casi 30 años, creo que era un hecho bastante importante", apuntó Francisco Plaza. "Es un deporte muy desconocido. No se trata solo de una mesa de pingpong, dos paletas y una bola. Es una disciplina donde la concentración, la rapidez y los reflejos están al límite", destacó el concejal. Además, señaló: "Los deportes de este tipo son un beneficio para la sociedad porque tanto pequeños como mayores podemos practicarlos sin riesgo alguno". Sobre la historia del tenis de mesa en Andújar, el concejal recordó a una personalidad de este deporte: "El hermano Vico. Fue el propulsor, el responsable de que el tenis de mesa fuera muy importante en la ciudad, que llegáramos a las máximas categorías, con jugadores del máximo nivel. Se llegó a competiciones nacionales con muy buenos resultados".



PRESENTACIÓN. *Integrantes del equipo de tenis mesa Safa Andújar, junto con el concejal Francisco Plaza.*

Por su parte, el presidente del club deportivo, Miguel Izquierdo, recordó que el tenis de mesa "nunca se ha dejado en Safa". Ahora, tienen como objetivo la creación "de una buena base", como apuntó el responsable. "Queremos conseguir que este deporte se siga en la ciudad y que los chavales, tanto del centro Safa como del resto de la población, tengan las puertas abiertas para participar", reconoció Izquierdo, al tiempo que animó a todo aquel que quiera practicar dicho deporte.

Será el próximo 15 de septiembre, a partir de las once, cuando se celebre la presentación y exhibición. El CD Safa Andújar presentará dos equipos, uno en división de honor y otro en tercera nacional. "Estos grupos estarán arropados por dos clubes, Hujase Jaén, equipo femenino que tiene un grupo en primera nacional y otro en división de honor nacional. Y luego el Ilispalis, de Sevilla, con equipos en primera categoría e incluso en internacional", apuntó Izquierdo. Al día siguiente, el 16, se celebrará el "I Torneo de Feria", en las mismas instalaciones deportivas.

Mientras, el entrenador explicó que con estas iniciativas pretenden llamar la atención de la gente de Andújar sobre el "mundillo del tenis de mesa". Sobre los dos quipos andujareños, Galaso explicó que el que compite en división de honor lo forma "la materia prima": "Son los niños y algún que otro senior. Intentaremos subirlo de categoría". Y sobre el que se encuentra en tercera nacional, Galaso expuso: "En él están los más mayores, los seniors, los que han estado jugando toda la vida. Este año vamos a intentar mantener el equipo en tercera nacional. Y si salen bien las cosas, intentaremos subir".

DEL DÍA 11 AL 16

Cambio del día oficial de mercado ambulante

El mercadillo del martes 11 de septiembre se moverá al domingo día 16. Así lo acordaron el Ayuntamiento y la Asociación de Vendedores Ambulantes de la provincia de Jaén. Este cambio se debe a la celebración de la Feria de Septiembre en honor de San Eufrasio, que se extiende hasta el miércoles 12 de septiembre. Cabe recordar que, en el mes de junio, la Avenida de Lisboa, zona en la que se instala el mercadillo y el recinto ferial, estuvo en obras. Durante quince días, se adecuó el firme de esta vía con hormigón. El concejal de Infraestructuras Urbanas, Luis Salas, explica que estas obras respondían a una demanda de los propios comerciantes.

Salas recordó que los espacios en los que se colocaban los puestos eran de terrizo, lo que suponía problemas tanto para los comerciantes como para los propios consumidores. El concejal puso como ejemplo que, en los días de lluvia, este espacio se llenaba de barro. O cuando hacía viento, esta arenilla se levantaba. Salas anunció, al finalizar estas obras de mejora, que, para el próximo año, terminarán la segunda fase de esta avenida. Así, la zona estará "al cien por cien asfaltada". Asimismo, Salas destacó la buena respuesta de los comerciantes, a los que, dijo, "les han encantado" los resultados. Esta actuación de asfaltado es otra de las novedades para esta Feria de Septiembre 2018, puesto que esta zona arreglada corresponde a las casetas, que disfrutarán de las mejoras.

Quinta edición de la sardinada en la plaza

La asociación de comerciantes celebra su tradicional pórtico

La asociación de comerciantes "MercaAddujar" organizó la quinta "Sardinada" en la plaza de abastos. Este encuentro gastronómico se enmarca dentro del pórtico de la Feria de Septiembre en honor de San Eufrasio, que comienza hoy. La presidenta de los comerciantes, Sensi Navas, destacó: "Nos honra muchísimo organizar estos eventos y hacemos varios al año". "Estamos muy agradecidos al Ayuntamiento, con Promoción Local, y con Cámara de Comercio", añadió la responsable. El alcalde, Francisco Huertas, quiso "agradecer y dar la enhorabuena" a la asociación de comerciantes de la plaza de abastos por las actividades que realizan a lo largo de todo el año. Actividades como esta": "Este es un punto neurálgico del comercio de Andújar", señaló Huertas en referencia a su impacto en la ciudad. La concejal de Promoción Local, Encarna Camacho, destacó la repercusión de la Sardinada de preferia: "Está la plaza llena, gracias a todas estas actividades que realiza la asociación".

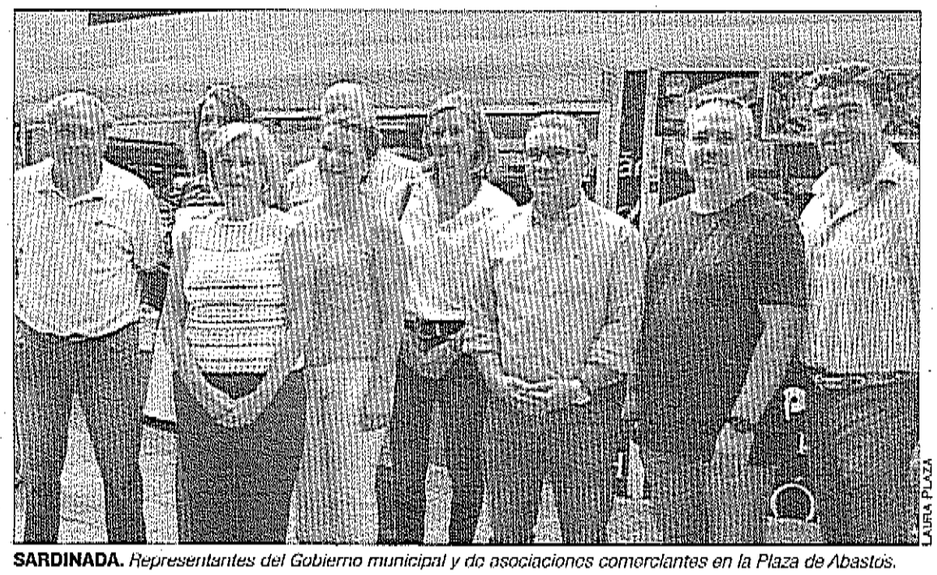

SARDINADA. *Representantes del Gobierno municipal y de asociaciones comerciantes en la Plaza de Abastos.*

PROGRAMA DE LA FERIA DE SEPTIEMBRE

La zarzuela de la Compañía Lírica Andaluza complementaba la programación del primer día de la feria en honor de San Eufrasio que se celebrará hasta el próximo miércoles 12 de septiembre. En este primer día se realizó el tradicional encendido del alumbrado, a las 00:00 horas. Este acto da comienzo, de manera oficial, a unos grandes días de fiestas.

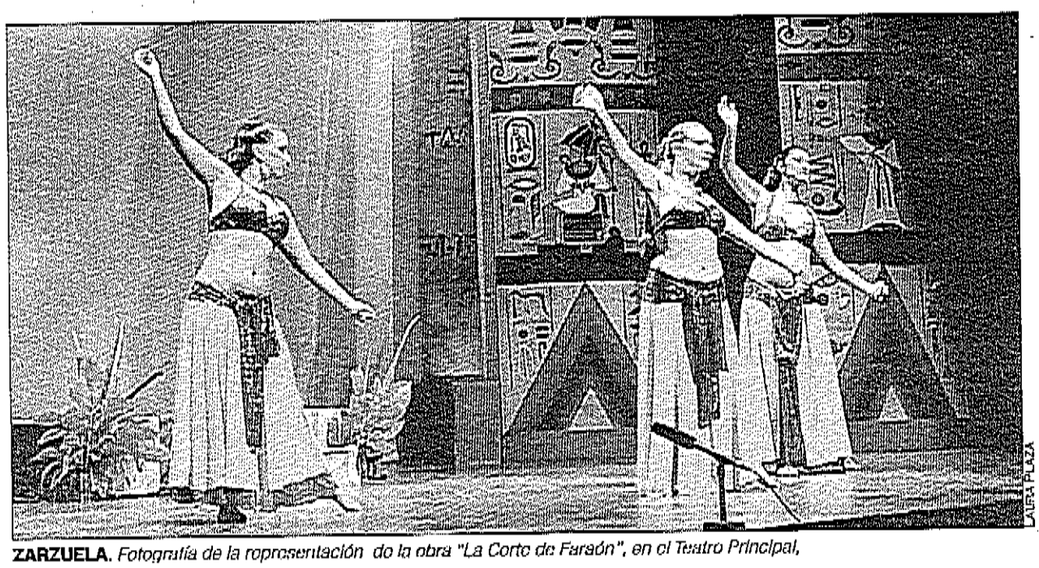

LAURA PLAZA

ZARZUELA. *Fotografía de la representación de la obra "La Corte de Faraón", en el Teatro Principal.*

El Antiguo Egipto regresa con el género de la zarzuela

La Compañía Lírica Andaluza estrena en feria "La Corte de Faraón"

LAURA PLAZA

La Compañía Lírica Andaluza llevó la zarzuela a su máxima esencia en el Teatro Municipal. Con la obra "La Corte de Faraón", la compañía llegó a la población andujareña, que aplaudió efusivamente la representación. La historia se sitúa en el Antiguo Egipto, con el regreso del general Putifar de una guerra contra Siria. En su retorno, le presentan a la joven Lotha, con quien se va a casar. Pero el general sufrió un percance, al ser alcanzado por una flecha en una parte imprescindible para la consumación del matrimonio. Se le suma al cuadro, la aparición del joven hebreo José, de quien Lotha se encapricha. El concejal de Cultura, Juan Lucas García, apuntó que, con esta obra, "la Compañía Lírica Andaluza apuesta por demostrar la fortaleza escénica vigente en este género, a la altura de los grandes musicales donde lo teatral y lo musical adquieren la misma fuerza".

La banda sonora del espectáculo corrió a cargo de Vicente Llegó, mientras que el libreto fue de Perímetro y Palacios. La "Corte de Faraón" une una trama cómica coral con una gran orquesta. La compañía señala que esta zarzuela es idónea para ahondar en un género musical con el que cualquier edad es perfecta para el disfrute de toda la familia. La directora de la compañía, Cecilia Cueva, destacó: "Parece que la zarzuela es algo antiguo, algo fuera de moda, pero puedo deciros que cuando la gente le da una oportunidad a este espectáculo salen del teatro con unas caras de ilusión y emoción, que siempre esperan a vernos al terminar las funciones para decirnos que eran algo que no se esperaban".

La compañía lleva a sus espaldas más de diez años sobre los escenarios. "Se ha consolidado como la agrupación artística más numerosa de Jaén y provincia siendo la única de este formato que realiza giras y actuaciones por toda Andalucía y España", apuntó en la presentación el concejal. Entre las obras que han realizado durante sus once años de vida, interpretaron "El Barberillo de Lavapiés", "La Revoltosa", "El Dúo de la Africana", "La Verbena de la Paloma", "Agua, Azucarillos y Aguardiente", "El Niño Judío" o la ópera Rigoletto". En total, la Compañía Lírica Andaluza suma doce producciones líricas. Cabe destacar que la compañía fue seleccionada por RTVE para el documental de la cadena nacional de La 2 "Imprescindible" sobre la vida de Ruperto Chapí. El tenor, actor y gerente de la compañía, Alberto Puig, expuso: "Queremos que la zarzuela sea reconocida como patrimonio y producto cultural de consumo como ya lo son, afortunadamente, el flamenco o la copla, no en vano tratamos que cada una de las zarzuelas que producimos sean un verdadero espectáculo vigente, completo e idóneo para todas las edades".

ANDUCAB 2018

El PP pide revitalizar e impulsar el encuentro

La agrupación municipal del Partido Popular ofreció su valoración de la realización de Anducab 2018. Francisco Carmona, viceportavoz de la agrupación, expuso la necesidad de "revitalizar" el evento. "Hay que darle un nuevo impulso, que motive e ilusione a todos los ganaderos, a los empresarios y a los aficionados del mundo del caballo", afirmó Carmona en representación del grupo municipal. El viceportavoz señaló además: "Está claro que en el modelo que tiene el Gobierno municipal del PSOE-PA, este objetivo no se cumple. Es un modelo que crea desánimo entre los ganaderos y empresarios". Carmona apuntó: "Echamos de menos una atención personalizada a los ganaderos y empresarios, además de una mayor cercanía con los mismos".

"En general, el Gobierno actúa con una gran dejadez, algo que se transmite en el evento. Esto se pone de manifiesto en la poca participación, desde nuestro punto de vista, de las ganaderías de los ejemplares participantes", expuso el viceportavoz del PP municipal. Sobre las cifras, Francisco Carmona apuntó que la participación de ejemplares no llegó al centenar. "El último encuentro que organizamos, en el año 2014, tuvo, según la página oficial, 118 participantes y 54 ganaderías", apuntó. El viceportavoz recordó la importancia económica del caballo en el municipio. "Creemos que en pleno crecimiento económico, si hubiera habido una gestión adecuada hacia los ganaderos y empresarios, esas cifras hubieran sido mucho mayores", señaló.

Acogida multitudinaria de la segunda edición del Circo Contemporáneo

Actividad que se enmarca en las Noches de Palacio

Durante los días previos de la Feria de Septiembre, la Plaza de España, la Plaza de la Constitución y Don Gome sirvieron de escenarios para diferentes artistas del mundo circense. La segunda edición del Circo Contemporáneo "Ciudad de Andújar" trajo los espectáculos de Cía 10, con "Contiguo"; Wilbur; Ludo Circus, "Oyún" de El Fedito, a María Cavagnero y su "Equilibrium" o "Punto y Coma" de El Cruce. Y, en la noche de clausura, actuaron Alas Circo y La Trócola. Algunas de estas obras poseen grandes reconocimientos y llenaron de espectadores los espacios céntricos, donde disfrutaron pequeños y mayores. El Circo Contemporáneo se encuentra dentro del programa de Diputación "Noches de Palacio". Además, algunas de las representaciones fueron galardonadas con el "Premio Jaén Paraíso Interior" en el Festival de Circo de Andalucía (Circada) del año 2017. A la inauguración del evento, el 4 de septiembre, acudieron el alcalde, Francisco Huertas; la diputada provincial, María Eugenia Valdivielso; el concejal de Cultura, Juan Lucas García, y el director de la compañía, Gonzalo Andino. Tanto el alcalde como la diputada resaltaron la importancia de apoyar este tipo de eventos culturales. Por su parte, el director agradeció la implicación y el respaldo de las instituciones para el desarrollo del Circo Contemporáneo. Andino también destacó la relevancia de este encuentro, al que señaló como uno de los más interesantes que se realizan en Andalucía.



LAURA PLAZA

CIRCO. *Actuación "Punto y Coma" de El Cruce*

El acto del encedido abre la programación de la feria

Entre las novedades, las nuevas luces, el entoldado total y el hormigonado

LAURA PLAZA

La Feria de Septiembre, en honor de San Eufrasio, comenzó con el encendido del alumbrado extraordinario de la portada principal. Representantes del equipo de Gobierno y de distintas agrupaciones se reunieron para el momento mágico de las luces ante la mirada de la población andujareña.

"Con el encendido del alumbrado comienza la feria, comienza el disfrute de todos nuestros vecinos", anunció el concejal de Festejos, Pedro Luis Rodríguez. El edil subrayó la ilusión que han puesto desde el Ayuntamiento para el desarrollo de las fiestas. "Con actividades para todas las edades y todos los públicos", matizó Rodríguez. En este primer día, además, se ofreció el típico canto andaluz, en el pabellón ferial. La orquesta Barbarella, junto con la cantante Elena Romero acompañaron a los asistentes de esta actividad. Rodríguez apuntó que se reunieron más de mil personas en este encuentro. Además, en la Caseta Municipal se vivió una noche latina.

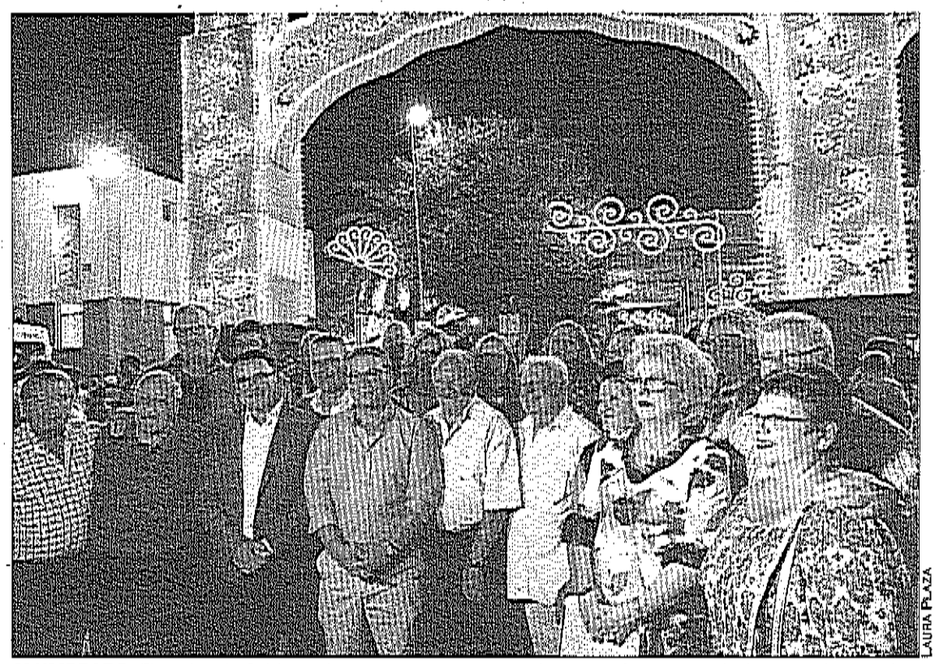

LAURA PLAZA

ALUMBRADO. *El equipo de Gobierno, junto con representantes de agrupaciones y asociaciones, en la portada.*

El concejal invitó a la población a que "disfrute de la feria" y de la programación que pusieron a disposición de la población. Todas las noches, la Caseta Municipal ofrece espectáculos. Ayer, destacó el concierto de Andy y Lucas y esta noche llega el turno de Los Rebujitos. Para mañana se contará en la caseta con la actuación de No Me Pises Que Llevo Chanclas y, el 11, cantará Julia Garrido. La última noche de feria será la primera edición de la gala "Andújar Tiene Talento". Además, la caseta infantil tiene preparada una gran variedad de actividades para el disfrute de los pequeños mediante juegos, bailes, concursos, talleres creativos o teatros de marionetas. El horario de este espacio es de 21:30 a 01:30 horas, todos los días de feria. Y, la Caseta de la Juventud, amenizará las noches con distintos pinchadiscos. Además, ofrecen un cáterin gratuito todos los días. Ayer se degustó paella y hoy hay carne con tomate.

Rodríguez destacó la gran afluencia de personas en el primer día de celebración: "Se ve que tenía todo el mundo ganas de fiesta, porque está el ferial lleno". Sobre la portada, Pedro Luis Rodríguez puntualizó que tiene un total de 9.500 bombillas. "Como novedad, este año hemos cambiado el colorido de la iluminación", señaló el concejal. Además, el responsable de Festejos subrayó la gran satisfacción que siente al ver la respuesta de los vecinos, que acudieron en masa el primer día.

Por su parte, el alcalde dijo: "Quiero desearles a los vecinos de Andújar que disfruten muchísimo de la feria". Huertas subrayó el esfuerzo que realizan desde el Ayuntamiento para que todo esté preparado en las fiestas en honor del patrón del municipio andujareño. Además, remarcó el estado "coqueto" del recinto ferial, con el entoldado terminado, y con la climatización mediante aspersores. "La feria de día va a tener un protagonismo importante", apuntó el alcalde sobre esto último. Por otro lado, el recinto cuenta con un nuevo alumbrado y estando parte del ferial hormigonado. Este año el espacio cuenta con catorce casetas, de distintos grupos y asociaciones.

OTOÑO CULTURAL

Encuentros en torno al rico pasado de la ciudad

Las inscripciones para las dos encuentros previstos para los próximos meses dentro del "I Encuentro de Investigadores" ya están abiertas. La primera jornada versará sobre la terra sigillata Hispánica y se celebrará el 19 y el 20 de octubre. María Isabel Fernández García, de la Universidad de Granada, será la encargada de la Dirección de estas jornadas. El plazo de inscripción para este simposio queda abierto hasta el próximo 10 de octubre. El mes siguiente llegará otra cita sobre la religiosidad popular en Andalucía, con inscripciones abiertas hasta el 10 de noviembre. La Dirección correrá a cargo de Salvador Rodríguez Becerra, de la Universidad de Sevilla.

En las inscripciones a los encuentros, se deberá facilitar nombre y apellido, además de un sistema de contacto, para quienes quieran asistir. Los interesados en presentar una comunicación tendrán que ofrecer un resumen de la presentación que quieran hacer en el acto. Esta actividad se encuentra dentro del programa de "Otoño Cultura" del Ayuntamiento. El coordinador de la iniciativa es Enrique Gómez, quien agradeció en la presentación la "sensibilidad" de la institución municipal en la materia. "Andújar debería ser puntera referente en estos dos aspectos", apuntó el coordinador. Enrique Gómez explicó los orígenes del encuentro que intenta continuar con algo que ya se empezó hace unos años en Andújar. "Estos encuentros de investigadores se hicieron sobre literatura, el siglo XV o la historia de Andújar", dijo.

La Escuela Municipal de Verano se cierra con la llegada del nuevo curso

La concejal Alma Cámara hace balance del programa estival

La Escuela Municipal de Verano termina con la llegada del nuevo curso escolar. La concejal de Educación, Alma Cámara, clausuró la edición de la experiencia. "Tuvo un notable incremento de participación respecto al alumnado", afirmó. En el último día de la escuela estival, la responsable se acercó a visitar las instalaciones donde se desarrolla, en el colegio público Francisco Estepa. Esta actividad comenzó el pasado 25 de junio y estuvo en funcionamiento durante un par de meses. El programa estaba destinado para menores de entre tres y doce años. Esta actividad llegó a tener más de 125 escolares, que realizaron más de seiscientas actividades dentro de las áreas de ludotecas, comedor y talleres. Las temáticas de estos últimos fue muy variada, ofreciendo desde idiomas hasta yoga.

La concejal destacó sobre esta edición el buen desarrollo que tuvo la Escuela de Verano, que este año había aumentado el número de alumnos. "Desde la Concejalía de Educación mostramos nuestra satisfacción y el agradecimiento a las madres y padres que han querido que sus hijos participen en esta escuela", resaltó la concejal. Además, Alma Cámara reflexionó: "Este servicio tiene la función de conciliar la vida laboral y familiar pero también que los niños pasen un verano con actividades para aprender y, a la vez, divertirse. Ahora comienza el curso escolar y desde el Ayuntamiento vamos a seguir trabajando en nuevos proyectos para la comunidad educativa".

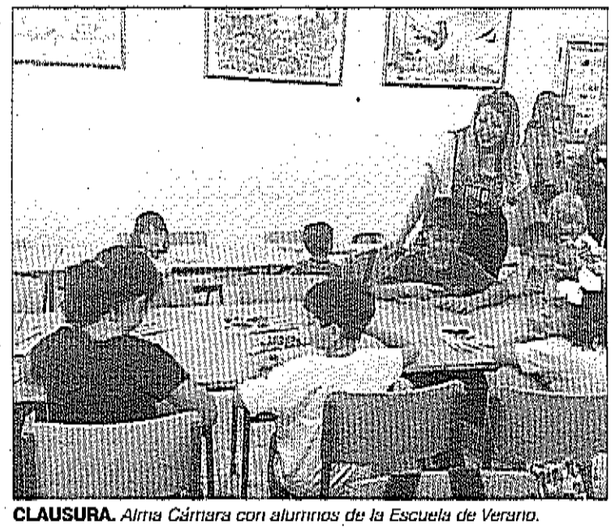

CLAUSURA. *Alma Cámara con alumnos de la Escuela de Verano.*



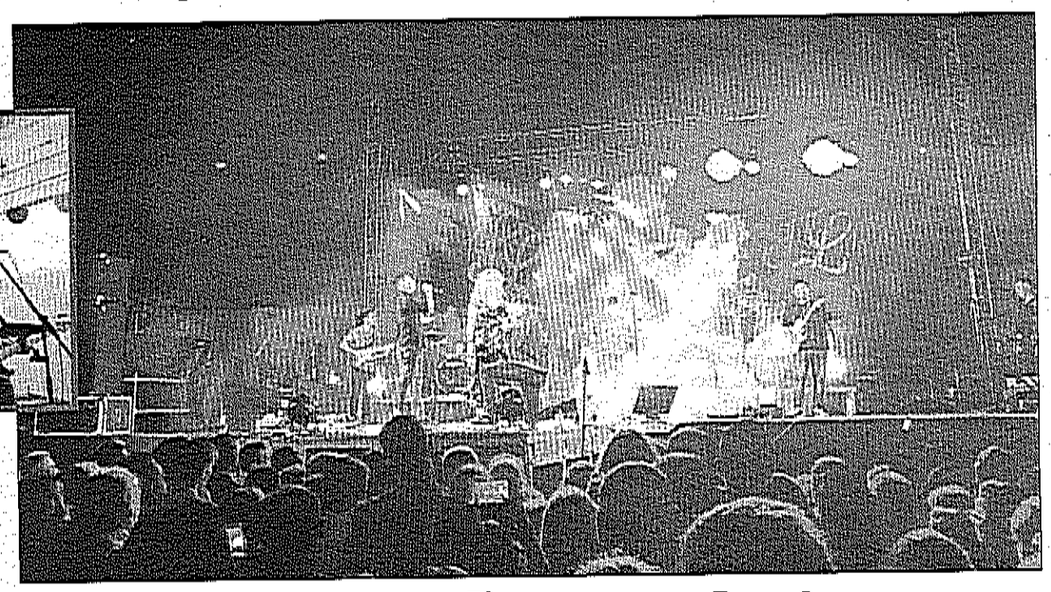

CONCIERTOS. *Andy y Lucas, con una fan en el escenario. El grupo "Versionados" en la caseta del Partido Popular.*

FERIA

Firme apuesta por la música

El municipio sintió la bajada de temperatura y las lluvias, pero esto no impidió que continuara la fiesta

LAURA PLAZA

La lluvia y la bajada de temperatura no impidieron que la población andujareña se acercara al recinto ferial para continuar festejando la Feria de Septiembre, en honor de San Eufrasio. Tras el primer día, con el encendido y el tradicional canto andaluz, la programación de las actividades para estos días transcurrió con normalidad. El sábado, los gaditanos Andy y Lucas se subieron al escenario de la Caseta Municipal. La tormenta de la tarde no impidió que el concierto se desarrollara, aunque sí comenzó más tarde. Sobre la Feria de día, los caballos llenaron el recinto, y la población se resguardó del agua en las casetas. Además de comida y bebida, algunas ofrecían espectáculos, como fue el caso de la del PP, donde tocó el grupo "Versionados". El espacio del Psoe contó con la cantante Mónica Mata. Las actividades para hoy comienzan con la XXXVIII Carrera de Cintas a Caballo, que organiza la peña Los Romeros Virgen de la Cabeza El Madroño en los Jardines de Colón. En la tarde, la Caseta de la Juventud tiene preparada una fiesta con un toro mecánico. Y, ese mismo día, en la Caseta Municipal, actuará la banda "No me pises que llevo chanclas". El martes, la Caseta de la Juventud realizará una fiesta de la espuma. A partir de las 22:00 horas, Julia Garrido ofrecerá un concierto en la Caseta Municipal. Para el último día de feria, el 12 de septiembre, se celebrará la primera gala "Andújar tiene talento", que organiza la asociación comercial Corredera Capuchinos. En este evento actuarán Lidia Rubio, Daniel Serrano, Julia García, José Bonachela, Jesús Liñán, Carlos Contreras, Lucía Herradas y Nayara Parrado. Estos ocho jóvenes demostrarán sus cualidades musicales en la Caseta Municipal.



FOTOGRAFÍAS: LAURA PLAZA

FERIA. *Concierto de Mónica Mata en la caseta del grupo socialista.*

La Plaza de Abastos, más cerca de su proyecto de climatización

El alcalde, Francisco Huertas, anunció el proceso del contrato

La semana pasada, el alcalde de de Andújar, Francisco Huertas, anunció la cercanía de las intervenciones de mejora para la Plaza de Abastos. El jueves pasado entró el contrato de licitación del proyecto de climatización de este espacio comercial. "Eso quiere decir que, en aproximadamente mes y medio, si no hay ninguna dificultad, podrán estar las obras ejecutadas", explicó el alcalde. Sobre las intervenciones, Huertas apuntó: "Yo espero que comiencen antes de que finalice el año. Para que estén terminadas, aproximadamente, en marzo del año que viene". El alcalde explicó del proceso del proyecto: "Una vez que entra a contratación, lo único que queda ya es publicar la licitación para que las empresas puedan participar y concursar. Yo espero que no se retrase más allá de mes y medio". Huertas quiso recalcar que el proyecto, al estar en el área de contratación, significa "que cuenta con la financiación, con los vistos buenos y con todos los informes favorables que ha pasado todos los filtros de la estrategia Edusi". El alcalde agradeció, además, que la predisposición de los comerciantes de la Plaza de Abastos ayuda a realizar adecuadamente las intervenciones de mejora.



LAURA PLAZA

OBRAS. *Interior de la Plaza de Abastos, durante la quinta Sardinada.*



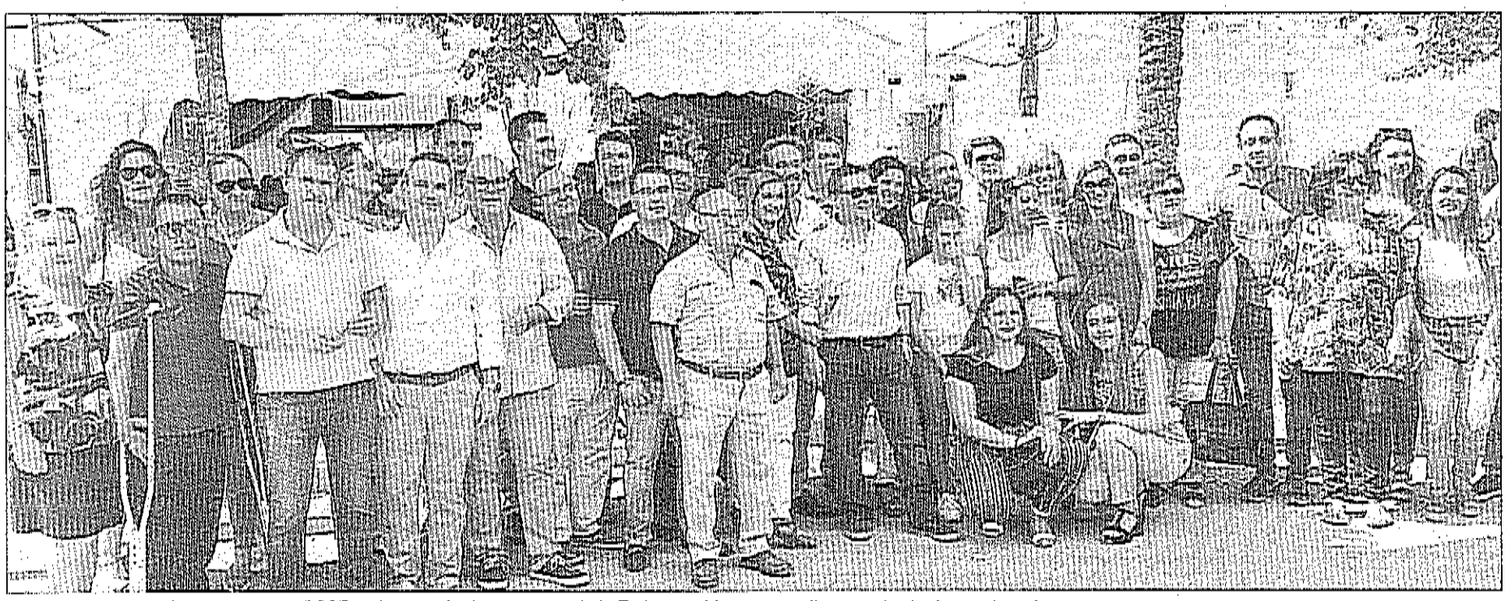

FERIA. *La agrupación municipal del PSOE en la entrada de su caseta de la Feria, reunidos para realizar una tarde de convivencia.*

Las agrupaciones políticas locales celebran sus comidas

El secretario local del PSOE, Francisco Huertas, explicó que realizan un encuentro en una jornada tradicional para militantes y participantes: "Es un día que dedicamos a compartirlo, no solamente con lo que hacemos cotidianamente, con los vecinos y vecinas y quienes quieran venir de fuera. Sino también con compañeros y compañeras de la comarca, y de la provincia del partido que también quieren acercarse para compartir con nosotros la alegría de estos días de septiembre. Por lo que hoy, para nosotros es el día grande de la caseta". La agrupación de Izquierda Unida se reunió para compartir una paella. La caseta celebró este año su 42 aniversario. El portavoz, Juan Francisco Cazalilla, recordó que es la caseta que más años lleva en la feria andujareña. Por su lado, la formación popular tuvo la visita del presidente provincial, Juan Diego Requena, que compartió el encuentro con todos quienes acudieron a su llamada: "Nosotros consideramos que una feria es un revulsivo económico para el municipio".



CASETA. *Integrantes de IU, con Juan Antonio Sáenz, repartiendo la paella.*

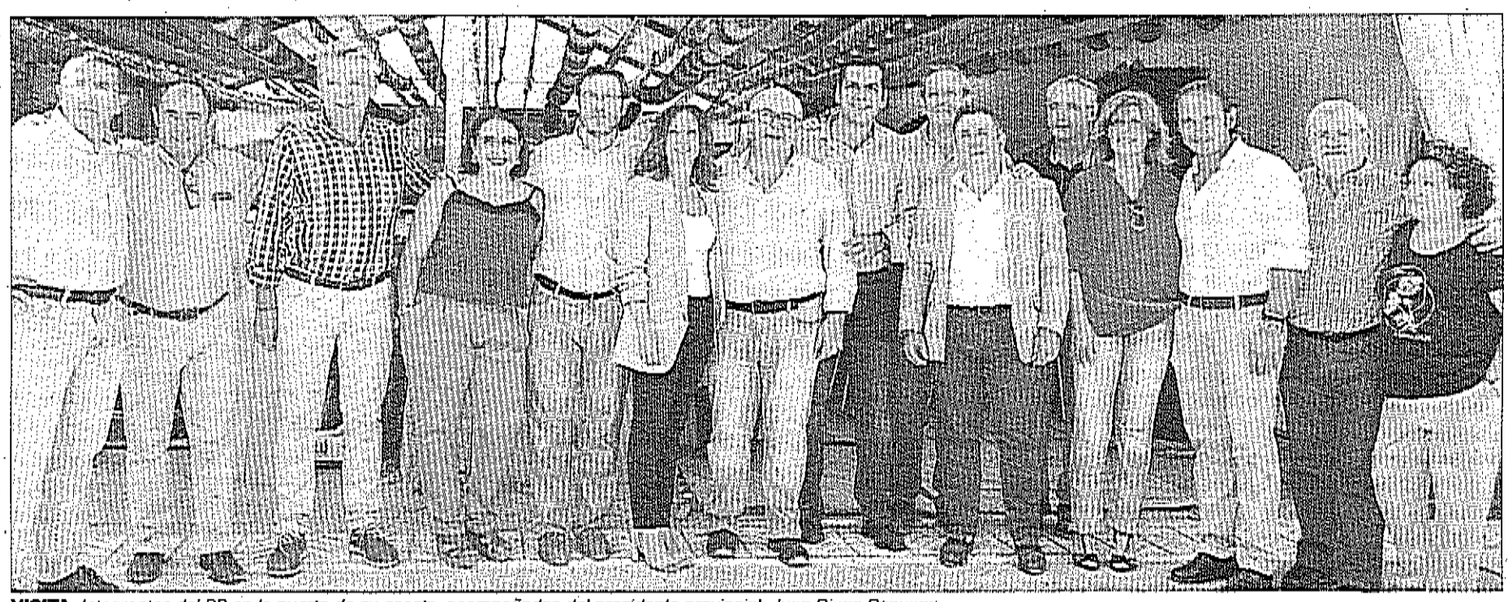

VISITA. *Integrantes del PP en la puerta de su caseta, acompañados del presidente provincial, Juan Diego Requena.*



La caseta de Diario JAÉN celebra la feria en honor de San Eufrasio

Ayuntamiento, partidos políticos y asociaciones, entre los asistentes al encuentro

LAURA PLAZA

En el penúltimo día de celebración de la feria de septiembre en honor de San Eufrasio, la caseta de Diario JAÉN recibió a las distintas autoridades y asociaciones del municipio. En un distendida reunión al mediodía, los invitados compartieron unas horas de conversación sobre temas de actualidad. El presidente de DIARIO JAÉN S. A., Eleuterio Muñoz, y el director, Juan Espejo, fueron los anfitriones encargados de recibir a los invitados.

Entre los asistentes a la jornada estuvo el alcalde, Francisco Huertas, acompañado de los concejales socialistas Jesús del Moral, Pedro Luis Rodríguez y Juan Lucas García. De esta agrupación, también acudió Josefa Lucas. La concejal Encarna Camacho asistió acompañada de integrantes de "Andalucía por Sí", partido del que Camacho fue elegida coordinadora local la semana pasada. De la Corporación Municipal fueron, desde Izquierda Unida, el portavoz del grupo, Juan Francisco Cazalilla; el secretario, Juan Antonio Sáez, y Purificación Jiménez. Del PCE acudió el secretario local, Francisco José López. Por el Partido Popular fue Francisco Camacho, el viceportavoz del grupo municipal. El alcalde de Los Villares de Andújar, Diego Ortega, y la delegada de San José, Clara López, llegaron en representación de sus respectivas pedanías.

Convivencia en la caseta de Diario JAÉN, compartiendo comida y conversaciones

Desde la entidad financiera de Cajamar estuvieron Concha González Tasco, Miguel Rodríguez de la Rubia, David López y Antonio Espejo. En representación de la empresa andujareña "Luis Piña" fue el director administrativo, Juan Manuel Alías, y de la Asociación de Comerciantes de la Plaza de Abastos "MercaAndujar" fue su presidente, Sensi Navas. La cofradía de San Eufrasio, patrón de la feria, también estuvo en el encuentro realizado por este periódico. Acudieron para representarla Salvador Paulano, Josefa Fuentes, José Gutiérrez y Ángeles López, de la directiva de la hermandad. Además, también estuvieron presentes, de la Federación de Asociaciones Vecinales de Andújar "Alcazabar", María José Agenjo, y María José Gutiérrez.

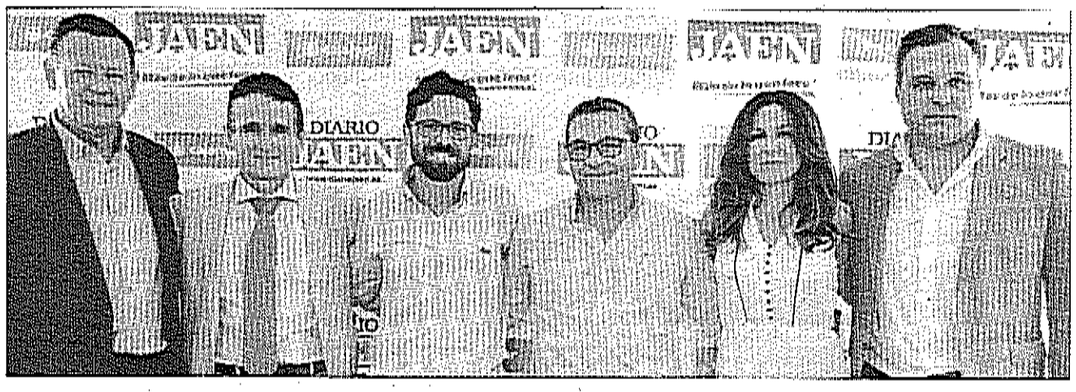

Miguel Ángel Rodríguez de la Rubia, Juan Manuel Alías, Daniel Briones, Francisco Huertas, Concha González y Eleuterio Muñoz.

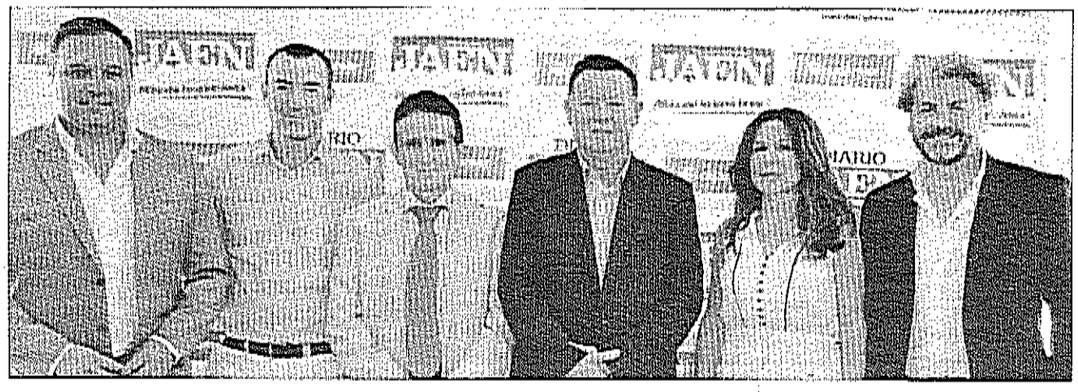

Eleuterio Muñoz, David López, Juan Manuel Alías, Miguel Rodríguez de la Rubia, Concha González y Juan Espejo.



David López, Juan Francisco Cazalilla, Concha González, Juan Antonio Sáez, Francisco José López y Juan Espejo.



Jesús del Moral, Juan Espejo, Josefa Lucas, Francisco Huertas, Eleuterio Muñoz, Pedro Luis Rodríguez y Juan Lucas García.


Juan Espejo, María Jesús Teruel, Juan Carlos Guerrero, Concha González y Amparo Terrón.


María José Gutiérrez, Juan Espejo y María José Agenjo.


David López, Antonio Espejo, Concha González y Miguel Ángel de la Rubia.


Juan Antonio Sáez, Juan Francisco Cazalilla, Puri Jiménez, Francisco José López y Juan Espejo.


Manolo Jiménez, Ana Jiménez, Diego Ortega, Francisco Díaz, Clara López y Encarna Camacho.

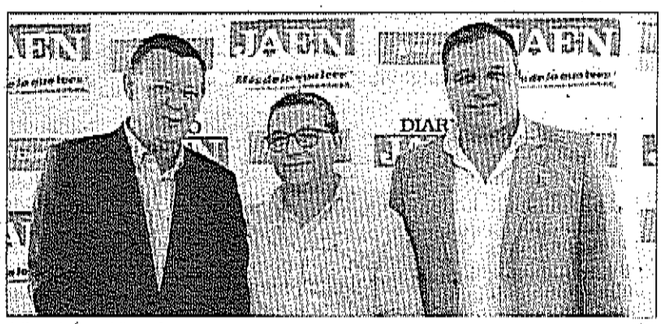
Miguel Ángel Rodríguez de la Rubia, Francisco Huertas y Eleuterio Muñoz.


José Gutiérrez, Salvador Paulano, Josefa Fuentes, Ángeles López y Juan Espejo.


Juan Espejo, Diego Ortega, Clara López y Encarna Camacho.


Francisco Carmona y Juan Espejo.


Juan Espejo y Sensi Navas.


Eleuterio Muñoz y Juan Antonio Sáez.

FOTOGRAFÍAS: LAURA PLAZA



INAUGURACIÓN

Más de dos mil escolares para el curso 2018-2019

El alcalde, Francisco Huertas, y la concejal de Educación, Alma Cámara, inauguraron el curso escolar del segundo ciclo de Educación Infantil y Primaria. El acto se desarrolló en el Ceip "José Ruiz de Gordoa", donde su director, Juan Manuel Sánchez, acompañó a las autoridades. El pasado día 3 comenzaron los alumnos del primer ciclo de Educación Infantil; y el próximo 17 de septiembre, Secundaria, Bachillerato, Formación Profesional, Educación Permanente y enseñanza de régimen especial.

La concejal señaló: "Se incorporan en su totalidad 3.290 alumnos y alumnas del segundo ciclo de Infantil y Primaria". Además, Alma Cámara explicó: "Desde la Junta este año se ponen en marcha nuevos programas que mejoran la calidad de la enseñanza y aprendizaje". Entre los temas de estos programas se encuentra el acoso y ciberacoso, la detención precoz de la dislexia, tecnología y área digital. "Desde la Junta se realizan intervenciones de mejora en los centros educativos y, en este sentido, desde el Ayuntamiento estamos contentos de que Andújar sea foco para las obras en materia educativa. Estamos hablando de una totalidad de un millón de euros", destacó Cámara.

Por su parte, Juan Manuel Sánchez destacó que el comienzo de curso se desarrolló con "absoluta normalidad". En el primer día, la plantilla completa del profesorado acudió. Y sobre el regreso de los alumnos a las aulas, Sánchez afirmó que llegaron con "muchas ganas" de incorporarse al curso.

Productos gastronómicos tradicionales en "un bocado"

La Plaza de españa acoge hoy el concurso "La mejor tapa de Jaén"

LAURA PLAZA

La primera edición del concurso "La Mejor tapa de Jaén", celebra una de sus semifinales hoy, en la Plaza de España, en horario de tarde. A la presentación del evento gastronómico acudió el diputado de Agricultura, Pedro Bruno; la representante de "Jaén Gastronómico", Pilar Álvarez, organizador del concurso, y los concejales de Promoción Local, Encarna Camacho, y Agricultura, Luis Salas. El lema del certamen, que se celebrará en formato showcooking, es "Lo mejor de nuestra tierra en un solo bocado".

El diputado de Agricultura señalo: "Agradezco al Ayuntamiento la participación y la predisposición que ha tenido dándonos facilidades para que, hoy jueves, Andújar pueda acoger esta segunda fase del primer concurso provincial de la mejor tapa de Jaén". Pedro Bruno destacó que, durante el mes de septiembre, Jaén se convirtió en la "capital" de la tapa: "Lo vamos a hacer en diferentes etapas. La primera la tuvimos el jueves pasado en Jaén. Este jueves aquí en Andújar. El jueves 20 en Torredonjimeno y la final en Linares", explicó. Además, el diputado destacó una tradición de la población jiennense: "No solo vamos buscando la mejor cerveza. Aquí tenemos la buena costumbre de acompañarla con una tapa".

Pilar Álvarez explicó el desarrollo del concurso: "Consiste en que tienen que elaborar la tapa en directo, con un tiempo de cuarenta y cinco minutos. Habrá un jurado de profesionales de la gastronomía que degustarán los platos para elegir a dos semifinalistas, que son los que pasarán directamente a la final, que se celebrará el próximo día 27 en Linares". Agrega: "El sitio estará abierto a todo el mundo que le guste la gastronomía y la cocina para que puedan ver cocinar en directo a esos seis profesionales".



LAURA PLAZA

PRESENTACIÓN. *Pilar Álvarez, Encarna Camacho, Pedro Bruno y Luis Salas, con los carteles del evento.*

Encarna Camacho anunció que hoy comenzará el evento a las once y media de la mañana: "Empezamos con un desayuno para los alumnos del Capitán Cortés". El concurso se desarrollará por la tarde, a partir de las ocho, en la Plaza de España, enfrente del Ayuntamiento. En cuanto a la convocatoria, la concejal explicó: "Consiste en que seis de los mejores cocineros, de reconocido prestigio de nuestra provincia, realizan una serie de tapas". La concejal destacó que para el equipo de Gobierno es un "honor" participar en este primer certamen. Subrayó que una oportunidad como esta destaca al municipio como "referente de la tapa en la provincia". La edil anunció que en la seminifinal también contarán con una exposición de productos gourmet, entre los que se ofrecerán típicos de esta tierra. Sobre los alimentos, el concejal Luis Salas destacó la importancia de promocionar los autóctonos. Recordó que el encuentro de "Olemiel" tiene ese objetivo, dar a conocer estos dos productos propios del municipio andujarcño. Invitó a la población, y a los interesados, a que acudan al concurso.

Entre los patrocinadores de este evento, además de la Diputación Provincial, desde Degusta Jaén, y el Ayuntamiento de Andújar, participa la Junta de Andalucía, más tres empresas hosteleras de Jaén: "Sentidos", "Baga" y "Cantina".

Convivencia y celebración en el nuevo partido de "Andalucía x Sí"

La coordinadora de la agrupación es Encarna Camacho

La noche del martes de feria, la caseta del partido "Andalucía x Sí" realizó una convivencia en su caseta, donde se reunieron más de un centenar de personas. Sobre el desarrollo de esta festividad, Encarna Camacho, la coordinadora municipal de este partido, señaló: "Podemos destacar que la gente se va incorporando más a la feria de día". Señaló que los andalucistas se encuentran en nueva etapa con "Andalucía x Sí". Sobre la agrupación, su coordinadora señaló: "Es un partido nacionalista, no independentista, que guarda los intereses de los andaluces".

La semana pasada, esta agrupación realizó su asamblea constituyente, para transformarse de gestora a coordinadora local. Con esta reunión, Andújar fue el primer municipio de la provincia en el que el movimiento andalucista estará representado con las siglas AxSí. A este encuentro acudió el coordinador territorial de AxSí en Jaén, Vicente de Los Ríos, quien expuso: "Este partido nace con un objetivo principal: la defensa de la Nación Andaluza y sus intereses económicos y sociales, con la participación en las diferentes instituciones públicas". En esta asamblea, Encarna Camacho fue elegida como coordinadora local. La coordinadora destacó la "ilusión" de todos los participantes en este proyecto. A Camacho le acompañará un equipo formado por Francisco Díaz Expósito, Clara López Aguilera, Miguel Puentes García, Pedro Ballesta Rama, Antonio Jesús Rodríguez Martínez y Miguel Puentes Matías.



FERIA. *La caseta de AxSí, durante la cena de convivencia.*



ALIMENTACIÓN. *Foto de familia de organizadores, ganadores y concursantes y alumnos durante el desayuno de la mañana.*

CONCURSO

La tapa, protagonista en Jaén

Cristóbal Medina y Antonio Jesús Martínez, finalistas en un certamen gastronómico realizado en la ciudad

LAURA PLAZA

La céntrica Plaza de España de Andújar se convirtió en un punto neurálgico de la gastronomía jiennense. En ella, se celebró la segunda semifinal del concurso "La mejor tapa de Jaén", que reunió a seis cocineros, tanto de la provincia como de fuera de ella. Los finalistas fueron Cristóbal Medina, de Panadería Medina Catering, y Antonio Jesús Martínez, del Restaurante Asador "Chummi". El resto de los participantes fueron Francisco Caparrós, del Mesón Lourdes; Trini Rivero, "Esencia, vinos y tapas"; Pedro Luis Merlo, los Salones "Don Luis", y Carolina Taraziga, del Hotel "La Perdiz". El diputado de Agricultura, Ganadería y Medio Ambiente, Pedro Bruno, acudió al fallo del jurado. Durante 45 minutos, los concursantes tuvieron que crear, en directo, una tapa. El jurado que eligió a los dos ganadores de esta cita lo formaron miembros de la Academia Andaluza de Gastronomía, además de reconocidos sumilleres y cocineros de la provincia. Uno de los responsables del encuentro, perteneciente al restaurante "Los sentidos", Juan Pablo Gámez, explicó: "De la selección que estamos realizando en las distintas ciudades, escogemos dos de cada concurso". Así, en la final, que disputarán en Linares, participarán seis cocineros.

Sobre los resultados del certamen, Gámez destacó que son positivos para la gastronomía de Jaén: "Así damos un poco de protagonismo a esa cocina y a esa cultura que tenemos en la provincia". En esa línea, añadió: "La idea es que sea un concurso rompedor y que, poco a poco, vengan gente de todos lados para participar en Jaén".

Por su parte, la representante de "Jaén Gastronómico", Pilar Álvarez, habló de la actividad complementaria que realizaron por la mañana en la que un centenar de alumnos del colegio Capitán Cortés participaron en la degustación de un desayuno típico. "Consistió en aceite de oliva virgen extra con un poquito de Cola Cao", apuntó Álvarez. Además, durante el desarrollo del concurso, se realizó una muestra de productos gourmet, tanto del municipio como de la comunidad autónoma andaluza. Durante la presentación del concurso, los concejales de Promoción Local, Encarna Camacho, y de Agricultura, Luis Salas, apuntaron la importancia de la promoción de aquellos productos propios. Salas destacó "Olemiel" con el objetivo de dar a conocer estos dos productos típicos del municipio. Camacho afirmó: "Para el equipo de Gobierno es un honor participar en este primer concurso".

Esta edición del certamen gastronómico cuenta con el patrocinio de la Junta de Andalucía, la Diputación de Jaén y el Ayuntamiento de Andújar. Sobre estas instituciones, Juan Pablo Gámez indicó: "Estamos muy contentos de que hayan colaborado. Una vez que se les propuso la iniciativa, se apuntaron. Querían que se hiciera una cosa diferente".

Segunda Copa Delegación en la pista del Polideportivo Municipal

La provincia cuenta con nueve equipos en categoría nacional

Hoy comienza la Copa Delegación de baloncesto en el Polideportivo Municipal. El encuentro empieza con la eliminatoria previa de cuartos de final, en categoría masculina. Las siguientes citas serán el 16 y 23 de este mes. El concejal de Deportes, Francisco Plaza, presentó la segunda edición del acto deportivo, acompañado del delegado provincial, Teo Aguirre, y el vicepresidente del CB Andújar, Custodio Mas. El concejal recordó de la primera edición: "El año pasado, el CB Andújar la ganó. Y este año, nosotros venimos a recibir tanto al Jaén CB, al CAB de Linares, al CB Martos y al CB Cazorla. Creemos que es bastante importante acoger esta segunda edición", señaló Plaza. Además, el concejal apuntó: "Recuerden que esta segunda edición de la Copa Delegación tiene tanto baloncesto femenino como masculino".

Por su parte, Aguirre agradeció la apuesta del Ayuntamiento de Andújar para la celebración de esta iniciativa. Sobre el desarrollo de la Copa, Aguirre señaló: "Creo que es una oportunidad para ver equipos de nivel. Este año, para nuestra provincia, es de cierta manera una temporada histórica, puesto que contamos, por primera vez en muchísimos años, con hasta nueve equipos de categoría nacional. Cuatro de ellos están en categoría femenina y cinco, en la masculina". En esta línea, Aguirre puntualizó: "Para nuestra delegación es una apuesta más para hacer estos encuentros. Siempre intentamos colaborar con instituciones públicas". El vicepresidente explicó que desde el club lo iba "a dar todo", tanto en esta Copa Delegación como a lo largo de la Liga. "Siempre con los pies en el suelo. Nuestra apuesta, como siempre, es una apuesta en cantera", concluyó.



COPA. *Integrantes del club de baloncesto en la presentación.*

PEDRO LUIS RODRÍGUEZ



El área del **edil** es una pieza clave en las distintas celebraciones que se realizan en el municipio a lo largo de todo el año. En este mes, a Festejos le tocó la Feria de Septiembre en honor de San Eufrasio, pero también tienen trabajo para Semana Santa, o en el mes de abril con la Romería de la Virgen de la Cabeza, o la Aparición, celebrada el mes pasado

CONCEJAL DE FESTEJOS DEL AYUNTAMIENTO

"Cubiertas las expectativas de la feria"



LAURA PLAZA

FESTIVOS. *La primera actuación de la Caseta Municipal, la Noche Latina.*

LAURA PLAZA .

—¿Cómo evalúa el desarrollo de esta Feria de Septiembre en honor de San Eufrasio?

—El desarrollo de la feria es muy positivo, porque se han cubierto las expectativas que había cuando se planificó la misma. Durante las actuaciones, la Caseta Municipal, siempre ha estado llena. La de Juventud cumplió con los pronósticos. La Infantil, el recinto ferial, todo se ha cubierto con la ilusión con la que se planificó desde un principio. También hablamos en su momento de consolidar la feria de día, y cada vez hay más gente durante el mediodía comiendo. En cuanto a lo que ha sido el mundo del caballo, en las actividades del Concurso de Enganches, en el recinto ferial, y las otras dos, el concurso de jinetes y amazonas, y la carrera de cinta de caballos, en Colón, hubo mucha afluencia.

—¿Cómo fue la acogida de las nuevas infraestructuras?

—Ha tenido muy buena aceptación, sobre todo el hormigonado de una parte de las casetas de siempre, por ejemplo, de la Peña el Caballo y nos han pedido que sigamos con esta iniciativa porque la verdad es que se ha notado una gran mejoría en las casetas tradicionales. Se seguirá asfaltando toda esa zona. Y sobre la Caseta Municipal, la intención de este equipo de Gobierno, para próximas ediciones, es asfaltarla también. Se han renovado lo que son casi todos los elementos decorativos del recinto. Los colores de la iluminación de la portada, que se estrenaron el año pasado, también han sufrido un cambio. Hay que tener en cuenta que el encendido de la luz se ha convertido en el pistoletazo de salida de los días de feria. Para las próximas, si continuamos, tenemos pensado una redistribución del recinto ferial.

—¿ Qué destacaría de alguno de los espectáculos ofrecidos a lo largo de estos días?

—A destacar todos, porque hubo espectáculos para todas las edades y todos los públicos. Por lo tanto, todos los días hubo una gran afluencia de gente, y cada día para una edad. Resaltar el primer día, con la fiesta latina, que se lleva haciendo bastantes años. Y el último día, con la gala de Andújar tiene talento, que se hizo el día 12, y que también tuvo una gran aceptación y un gran número de público.

—¿Puede cifrar a cuánto ascendió el presupuesto de su concejalía para la realización de esta celebración?

— Unos 9.000 euros, parecido al año anterior, y realmente nos hemos ido ajustando al mismo. A falta de algunas facturas, pero nos hemos adaptado a ese presupuesto de gasto. Este es el de Festejos, no entran aquí las intervenciones de Infraestructuras o Medio Ambiente.

—¿Cuándo comienzan a trabajar en los preparativos de la próxima feria?

—Nosotros realmente empezamos a trabajar en la feria a partir del mes de febrero, que es cuando hacemos las contrataciones. Se trata de hacerlo con tiempo para coger las actuaciones que nosotros queremos, y que salgan más económicas para el Ayuntamiento. Hay que tener en cuenta, como he dicho ya varias veces, que nosotros, los espectáculos de feria, los hacemos junto con el concierto de verano del mes de julio, así tenemos todo un paquete. Es cierto que hay elecciones en mayo, pero independientemente de esto, nosotros tenemos que dejar preparada la feria, gobierne quien gobierne.

—Para terminar, ¿ocurrió alguna incidencia?

—Como resultado general solo me queda decir que ha sido una feria sin grandes incidentes. Estos festejos se planificaron con la idea de que se dirigieran a todos los públicos, y hemos podido ver cómo se disfrutaba de las actividades. También, en esta feria, se ha comprobado hasta el último día una gran cantidad de personas disfrutando de todo lo que habíamos preparado.

Intervienen para evitar la inundación del casco urbano del municipio

La Plataforma en Defensa del Río acudió hasta el acto

El alcalde, Francisco Huertas, junto con la subdelegada del Gobierno, Catalina Madueño, visitaron las intervenciones que realiza la Confederación Hidrográfica del Guadalquivir. Integrantes de la plataforma en Defensa del Río Guadalquivir a su paso por Andújar, encabezada por su portavoz Juan Conde, acompañaron a los representantes políticos en la visita. El alcalde destacó el "problema histórico" que suponía el cauce del río con las crecidas de agua para el municipio andujareño. Huertas afirmó que cualquier proyecto que prevenga y mejore las condiciones "es bienvenido". "El Ayuntamiento de Andújar va a estar muy vigilante de lo que hagamos a partir de ahora. Y no descartaremos tomar medidas de ningún tipo, si no se da una solución definitiva. Lo que no podemos es seguir mirando al río con miedo", apuntó Huertas. El alcalde recordó: "El último estudio es de 2014, estamos en 2018. Y ahora estamos iniciando una primera actuación". Por su parte, la subdelegada explicó en qué consistirán las actuaciones: "Es una obra que se va a realizar para la protección del casco urbano de Andújar. Es una continuación de una de las motas que ya están construidas, para cerrarla por las vías de salida que se le han identificado. Y, en el otro lado del Puente Romano, una mota de 590 metros de longitud". Madueño afirmó que: "Nos comprometemos a acometer las actuaciones necesarias que recomiendan los técnicos del Cedex para evitar, en la medida de lo posible, la incidencia de inundaciones". Madueño también anunció que se pondrán en marcha las Mesas de las Inundaciones. Y señaló que son algo vital en el proceso.



LAURA PLAZA

RÍO. *Juan Conde, Francisco Huertas, Catalina Madueño y Luis Salas.*

Nuevo trofeo de tiro con arco

La competición se disputa esta mañana en las instalaciones del centro SAFA

LAURA PLAZA

Las instalaciones deportivas de la SAFA acogen, a partir de las diez de la mañana, el III Trofeo de Tiro con Arco Ciudad de Andújar. El alcalde, Francisco Huertas, lo presentó junto con el presidente del Club Arqueros de Andújar, Antonio Cuenca. Sobre esta modalidad deportiva, el político señaló: "Es una especialidad incipiente en la ciudad de Andújar, que se está promocionando desde aquí desde hace unos años. Con más intensidad desde hace tres". Huertas anunció que el municipio también acogerá la tercera edición de la segunda tirada del campeonato de Andalucía en 3D y la segunda edición de la Copa Diputación. Huertas expresó su felicitación al club "por su trayectoria, por la intensidad que están poniendo en el trabajo y por su constancia".

"Poco a poco, no solo consiguen el apoyo constitucional, sino que también el apoyo de firmas comerciales, que poco a poco también se van implicando en la promoción de un deporte como es el tiro con arco. Que hace unos años no tenía en Andújar el seguimiento que tiene ahora", afirmó el alcalde. Huertas reiteró su agradecimiento. "Trasladas mi enhorabuena al club y a la federación, por el compromiso que han estado teniendo todo este tiempo con Andújar", dijo al responsable de la entidad.

Por su parte, Antonio Cuenca destacó el apoyo "fundamental" del director de la SAFA, Daniel Briones, en el trofeo, facilitando las instalaciones. Y también el trabajo del Ayuntamiento. "Pilar imprescindible para consolidar, asegurar y darle una garantía de continuidad" al trofeo. Cuenca no se olvidó de agradecer la fidelidad de las distintas marcas y empresas que patrocinan el evento. "Procuraremos darles al tiro con arco la relevancia que merecen esos apoyos", señaló el presidente del club.

En el torneo, participarán 36 arqueros; de cuatro clubes de Jaén, y de otras cuatro provincias andaluzas. Cuenca expuso que se incorporaron los clubes de Manuel Castro de los Ríos y Valle del Almanzora. El presidente anunció como novedad para el torneo de este año, contarán con equipos de Ciudad Real y, en la misma provincia, Ibmelloso y Valdepeñas. "Esta participación es consecuencia de que salimos también fuera de la provincia de Jaén", afirmó Cuenca. También anunció que el club andujareño está valorando la posibilidad de participar en la Liga Interclubes, que realizan entre las comunidades autónomas de Andalucía y Castilla-La Mancha.

El presidente destacó la "ilusión" que tienen desde el club en el desarrollo de la tercera edición de este torneo. "Vamos a disfrutar de una buena jornada de tiro", subrayó Antonio Cuenca.

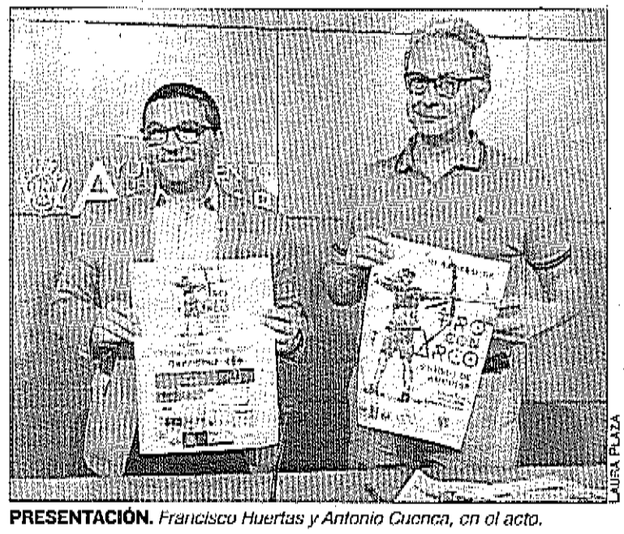

PRESENTACIÓN. *Francisco Huertas y Antonio Cuenca, en el acto.*

JUNTA DE ANDALUCÍA

Inversión que beneficiará a la Puerta de Madrid

El municipio contará con una inversión de un millón de euros, en materia de fomento de la empleabilidad e inserción social. Estas actuaciones la impulsará la Junta de Andalucía, y se extenderán hasta el año 2021. La delegada territorial de Igualdad y Políticas Sociales, Teresa Vega, expuso: "Se trata de una iniciativa pionera en España, cofinanciada por la Unión Europea, que permitirá mejorar la calidad de vida de las personas en situación o riesgo de exclusión social y la cual se ha articulado a través de la elaboración de un diagnóstico sobre la situación de desigualdad y exclusión territorial de Andalucía". Vega señaló que la zona donde actuarán dentro del municipio andujareño será el Polígono Puerta de Madrid. La delegada destacó que la inversión para este año es de 242.000 euros, y que los criterios de esta será los de participación o la "integración de la perspectiva de género".



Cita del sector agrario y afines en el municipio

La Cámara de Comercio acogerá unas jornadas paralelas sobre la prevención de accidentes



LAURA PLAZA

ENCUENTRO. *La concejal Encarna Camacho presentando la Feria Multisectorial.*

LAURA PLAZA

El próximo fin de semana, del 21 al 23 de septiembre, se celebrará la octava "Feria Multisectorial". En esta edición, participarán más de 65 empresas, de los sectores de la maquinaria agrícola, productos fitosanitarios, empresas de alimentación o automóviles. Para el desarrollo del evento, se facilitó un espacio de más de 4.700 metros cuadrados en el recinto ferial. La concejal de Promoción Local, Encarna Camacho, recordó que los inicios de esta actividad se encuentran en la antigua "Andumotor". Actualmente, la Feria Multisectorial es "un referente en toda la provincia", afirmó Camacho. Respecto a los stands, la concejal enumeró 50 dentro del Pabellón Ferial, más 15 fuera. Camacho expuso que el Ayuntamiento tendrá un espacio desde el que informar a todas las personas que lo deseen.

El viernes y el sábado, el ferial tendrá de horario de mañana, de 10:00 a 16:00 horas. Y tras un descanso, reabre el recinto de 18:00 a 22:00 horas. El domingo solo habrá horario de mañana, de 10:00 a 16:00 horas. La concejala apuntó que desde hace unos años, se cambió la fecha del encuentro para que no coincidiera con la feria de Úbeda. Además, esta feria cuenta con actividades complementarias, como las Jornadas de formación que este año versarán sobre la prevención de riesgos laborales. Encarna Camacho explicó que consideraron "muy importante" este tema, dentro del sector agrícola, por el incremento de incidentes. La jornada se desarrollará el sábado en la mañana. La concejal anunció que cuentan con el apoyo de la Consejería de Empleo, que es gratuito y que habrá "ponentes de alto nivel". Camacho apuntó que el desarrollo de las jornadas se realizará en la Cámara de Comercio. Este mismo día, el recinto acogerá el espectáculo de escultura con motosierra. Camacho explicó que las esculturas después se sortearán. Y el domingo, tendrá lugar el concurso de manejabilidad de tractores, "ya es un clásico", apuntó la concejal.

Pero, también se celebrará por segundo año consecutivo, el "salón de la Montería". Sobre esta actividad, Camacho explicó: "Creo que el sector de la montería lleva tiempo reclamando una feria propia". Con una carpa independiente, cercana al recinto, contará con 10 stands, que se suman a los de la Feria Multisectorial. Y el sábado 22, el Teatro Principal acogerá la entrega de los "Premios Caracola" de la revista Caza y Safari. En este evento se entregarán los premios a las mejores fincas y ganaderías de todas España. Camacho subrayó la "suerte" de realizar estos premios por segundo año consecutivo en el municipio. La concejala explicó que la Feria Multisectorial se convirtió en un "centro de negocios" para la provincia jiennense, resaltando así su importancia. Por ello, Camacho animó a todos los interesados en el sector a que acudieran durante el fin de semana a disfrutar de todos lo que ofertará.

Sentimientos para la "Sinfonía Española Isturgi"

Obra compuesta por el andujareño Antonio Jesús Pareja



LAURA PLAZA

CONCIERTO. *Antonio Jesús Pareja; acompañado de Paqui Estaban, con la banda de música de Marmolejo.*

El compositor y pianista andujareño, Antonio Jesús Pareja, hizo entrega al Ayuntamiento de su obra "Sinfonía Española Isturgi". El alcalde, Francisco Huertas; y el concejal de Cultura, Juan Lucas García, fueron los encargados de recibirlo. El encuentro se realizó con un concierto de la mano de la banda Nuestra Señora de la Paz del municipio de Marmolejo. La banda musical tuvo como directo a Javier Miranda Medina.. La primera parte del evento constó de la interpretación de "Centuria", "Músicos mudéjares" e "Hispano". Después, en la segunda parte se estrenó la sinfonía compuesta por Pareja. El pianista agradeció "la confianza" que la institución municipal y la banda de música pusieron en su proyecto. El pianista explicó que fueron dos años y medio de trabajo, donde quiso reflejar la vida del municipio mediante la música. La sinfonía está compuesta por cuatro tiempos. Empieza con "Obertura", sobre este movimiento, apuntó que quería mostrar: "El sentimiento que tenemos, y debemos de tener, por nuestra ciudad, a la que debemos querer. Le sigue "Nocturno, 25 de julio", donde el compositor quiso reflejar la esencia de las noches andujareñas en espacios tan emblemáticos como el Palacio de los Niños de Don Gome, donde se realizó el concierto. El tercer movimiento, "A extramuros de Isturgi", pretende: "Interpretar de todo lo que hemos tenido, y ya no tenemos. Tuvimos un castillo, y ya no lo tenemos", señaló Pareja. El último movimiento "Alegría de mi tierra", donde reflejó las fiestas que celebra el municipio, como la Romería, o las fiestas a su patrón San Eufrasio. Pareja realizó "Sinfonía Española Isturgi" con motivo del día de Andújar, celebrado el 22 de mayo, conmemorando el nombramiento del Rey Juan II como Ciudad a la que fue Villa de Andújar en 1446.

LOS LUNES AL SOL

Protesta de pensionistas en la Plaza de España

El Movimiento de Andújar en defensa del Sistema Público de Pensiones se unió al movimiento autonómico y estatal, en las concentraciones "Los Lunes al Sol". Hoy tendrá lugar el primer encuentro del gobierno, en la Plaza de España a partir de las 11:0 horas. El lema de la concentración es "Gobierne quien gobierne, las pensiones se defienden".

El movimiento realizó en los últimos meses distintas manifestaciones, pasando por la zona del centro comercial del municipio. Estos llamamientos se realizaron a nivel nacional. En el mes de octubre del año pasado, fue cuando comenzó el auge del movimiento en Andújar, anunciaron unas diez peticiones. Entre las reivindicaciones, subrayaron la de considerar las pensiones como un derecho constitucional, que deben de estar garantizadas por los propios Presupuestos Generales del Estado.

Una nueva guía recoge toda la programación cultural

Como novedad de la tercera edición, un calendario final de las actividades

LAURA PLAZA

El área de Cultura del Ayuntamiento presentó la tercera edición de la Guía del Espectador, donde se recopilan las actividades que se desarrollarán hasta el mes de diciembre. El encargado de presentar la iniciativa fue el concejal, Juan Lucas García Cámara, quien recordó: "Iniciamos 2018 con la primera guía, fue el periodo desde enero hasta junio. Luego tuvimos una segunda edición de julio y agosto". El edil señaló que se siente: "muy satisfecho de poder ofrecer a todos los vecinos y vecinas de Andújar esta nueva edición de la guía, donde se da un formato más amplio". Además, agradeció: "Al equipo técnico y humano del área de Cultura por llevar a cabo todo este trabajo". Recordó que comenzaron a trabajar en el desarrollo de la programación el pasado mes de mayo. Juan Lucas García destacó algunas de las actividades programadas: "Afrontamos, con ilusión, encuentros de investigadores sobre temáticas de gran interés, así como el segundo congreso de la Cátedra Blas Infante". Además, destacó que desde el área: "Seguimos apostando por iniciativas novedosas dentro de las artes escénicas, como fue el II Festival de Circo Contemporáneo Ciudad de Andújar, o la obra del 7 de septiembre, La Corte del Faraón".

Además, el edil subrayó el concierto de Dorantes para el 6 de octubre, quien inicia su gira en el municipio andujareño: "Estamos muy satisfechos por que apuesten por nuestra ciudad para que este gran espectáculo, a nivel nacional, puedan llevarlo a cabo y estrenarlo en nuestro Teatro Principal". Sobre la variedad de los eventos, Juan Luvas García apuntó: "Reforzamos y ampliamos la programación teatral y musical. Seguimos con el tercer Ciclo de Música Antigua en los museos, que se convierte en una cita ineludible para los amantes del arte y de la música". También anunció que este año se celebrarán el IX Certamen de Pintura al Aire Libre; y el IV Rally Fotográfico "Ciudad de Andújar", en el mes de noviembre. Además, recalcó las actividades en pro de la animación a la lectura, y aquellas que promueven las bibliotecas. Por ejemplo, en el mes de octubre, celebrarán el Día de las Escritoras, la Ronda Andaluza del Libro o el Día Internacional de la Biblioteca.

Sobre el formato de la guía, el responsable de Cultura explicó: "Se ha metido al final del mismo un resumen por fecha de todo aquello que se realiza". Cada disciplina que ofrece el programa tiene un color distinto que permite identificar la temática y buscar con rapidez más detalles de la actividad dentro de la guía. Es decir, que con el calendario final, pretenden "facilitar" la búsqueda de actividades para los interesados. Juan Lucas García señaló que espera que la población "disfrute" de todas las actividades programadas desde su área. "Damos calidad, variedad e innovación", valoró el concejal sobre la programación.



PROGRAMACIÓN. *El concejal Juan Lucas García, muestra la Guía del Espectador.*

ALTO GUADALQUIVIR

Escuela para menores ingresados en el curso

El hospital Alto Guadalquivir comenzó las clases del curso 2018-2019 para los menores que ingresen en el centro hospitalario. Impartirán clases a los tres niveles existentes, de Educación Infantil, Primaria y Secundaria. La encargada es la profesora Mariana Fernández, que dará las clases tanto en el aula como en las habitaciones de aquellos pacientes que no pudieran moverse de sus camas. El aula hospitalaria de enseñanza compensatoria está enfocada para aquellos menores que ingresaron tanto en la Unidad Especial como en la de Hospitalización, con edades comprendidas entre los 3 y los 16 años. Esta actividad nace del trabajo conjunto entre la Consejería de Salud y la de Educación de la Junta de Andalucía.

La profesora Fernández trabajará con los profesionales de los centros escolares a los que acuden los menores. De esta forma, los menores ingresados se podrán ajustar al ritmo de sus compañeros de clases, una vez finalizada su hospitalización. El anterior año contaron con 131 alumnos. Fernández apuntó: "El objetivo de estas acciones es paliar los efectos negativos que ocasionan situaciones de enfermedad y hospitalización en el desarrollo y aprendizaje del alumno. Se trata de afianzar la seguridad y autoestima de los pequeños, evitando procesos de angustia y aislamiento. Para conseguir esto, han sido fundamentales no sólo las actividades educativas, sino también las de carácter lúdico o recreativo".

"Los Lunes al Sol", en Plaza España

Concentración del movimiento que defiende las pensiones

El primer "Los Lunes al Sol" del Movimiento de Andújar en Defensa del Sistema Público de Pensiones congregó a un gran número de vecinos del municipio. Reunidos en la Plaza de España, en frente del Ayuntamiento, recordaron las reivindicaciones que lleva pidiendo el movimiento, tanto a nivel autonómico como nacional, desde el mes de octubre del año pasado. Esta plataforma cuenta con representantes del Partido Comunista Andaluz, Izquierda Unida, Comisiones Obreras y la asociación de personas paradas "Fénix". Con altavoces y pancartas, los asistentes recordaron la precaria situación de los pensionistas españoles. Este encuentro no es el primero que organiza la plataforma, que durante los últimos meses realizaron manifestaciones por el centro histórico del municipio andujareño. Entre las reivindicaciones de esta plataforma se encuentra el conseguir una pensión mínima de 1.080 euros mensuales, y de esta manera garantizar la igualdad.



PENSIONES. *Ayer, durante la concentración en la Plaza de España, frente al Ayuntamiento.*

Inversión de 720.000 euros para la adecuación de calles

Unas obras de la convocatoria del Programa de Fomento de Empleo Agrario

LAURA PLAZA

Ocho calles del casco urbano de Andújar se arreglarán dentro de la convocatoria del Programa de Fomento de Empleo Agrario (PFEA) 2018. La intervención cuenta con un presupuesto de 720.000 euros. Así lo anunció el alcalde, Francisco Huertas, en un acto en el que estuvo acompañado del concejal de Infraestructuras Urbanas, Luis Salas. Huertas dijo del PFEA: "Es un programa que durante este mandato supuso intervenir en muchas calles de forma genérica", es decir, con obras de diferentes características.

El alcalde manifestó también que, desde el Gobierno municipal, se trabaja en garantizar que se actúe en todos los barrios y todas las pedanías de la ciudad. Para que, a la larga, el conjunto de estas obras suponga "un proceso de transformación" del municipio.

Las calles donde se intervendrá con esta nueva inversión son: Hermanos Carvajal, Maestro Sapena, La Palma, Linares, Párroco Celedonio Cózar, Ronda Mestanza, Peñuelas y Ronda Peñuelas.

Huertas precisó que estas próximas obras en las vías del municipio son un conjunto de actuaciones "diversas y distribuidas a lo largo y ancho de la ciudad". También explicó que tienen un plazo de ejecución máximo de 10 meses.

Sobre el Programa de Fomento de Empleo Agrario, Francisco Huertas resaltó "el importante impacto" que este programa, el PFEA, tiene en la generación de empleo. Según el alcalde, de los 720.000 euros de inversión, aproximadamente, unos 500.000 se destinan a la generación de peonadas o, lo que es lo mismo, de empleo y mano de obra.



ACTUACIONES. *Luis Salas y Francisco Huertas, en la presentación de las obras públicas en ocho calles.*

El concejal de Infraestructuras Urbanas, por su parte, explicó que la elección de esas ocho calles se debió a una serie de necesidades que las propias calles requieren. Luis Salas dio detalles de las obras que se ejecutarán en algunas de estas calles, y puso el ejemplo de Hermanos Carvajal. En esta vía urbana se realizará un reasfaltado, aunque los acerados ya sean nuevos, y se actuará también en el abastecimiento y en el saneamiento. Asimismo, en la calle Maestro Sapena se arreglarán en los acerados, "que están muy deteriorados", precisó Salas. Por lo que se refiere a la calle Las Palmas, se hará una intervención integral, desde el cruce con Lope de Vega hasta la esquina de la calle Los Hornos. Respecto a esta calle, el concejal aclaró que hay un colector de abastecimiento de agua y una tubería general grande "que se va a cambiar entera". En la calle Linares actuarán en el ancho del acerado, además de en el abastecimiento y saneamiento. En las calles de La Lagunilla, las obras se centrarán en los acerados: "Llevan más de 40 años que no se ha actuado", matizó el concejal, y recordó el "deterioro importante" en el que se encontraban.

Luis Salas expuso que el proyecto de las ocho calles: "Supondrá que actuemos en todos los barrios". Las obras, dijo, comenzarán en octubre en las calles de Ronda Peñuelas y Linares, "luego iremos añadiendo, conforme se vayan ejecutando, las otras intervenciones", especificó. Salas anunció que esperan terminar las obras "antes de la fecha límite".

PARTIDO POPULAR

Un balance "negativo" de las fiestas de septiembre

La agrupación municipal del Partido Popular realizó una evaluación de la recién concluida feria de septiembre. El viceportavoz del PP, Francisco Carmona, expuso: "Hemos tenido una feria, por desgracia, pobre, monótona, sin alicientes nuevos, sin atractivos y sin ideas, a pesar de estar en un periodo de recuperación económica". Carmona enumeró lo que consideraba "fallos" del desarrollo de estas fiestas. Destacó el empeño del Gobierno municipal por cambiar la fecha de la feria. "Quiso recuperar la fiesta del 7 al 12, sin tener en cuenta para nada, cómo cae el fin de semana". El viceportavoz popular recordó que cuando gobernaba el PP en Andújar, la feria comenzaba un jueves y terminaba un lunes. Una fórmula que, asegura Carmona, "dio buenos resultados incluso en época de la crisis". También expuso que hubo "poco apoyo institucional a los colectivos y el mundo del caballo", y recordó la ausencia de los integrantes del Gobierno. Francisco Carmona apuntó que desde la agrupación del PP "echamos en falta la tradicional cabalgata del inicio de la feria".

Y definió de "triste" el balance de los festejos taurinos: "Especialmente en la organización y planificación, creemos que ha habido nulo interés por parte del Ayuntamiento". Y algo positivo: "Destacar y reconocer que el dispositivo de seguridad ha funcionado bien". El portavoz del PP recordó que dicho dispositivo "no ha sido modificado desde que lo desarrolló el propio PP", cuando se encontraba en el Gobierno municipal.

Presentación de "Toda una vida" con música, danza y teatralización

Primera parte de la obra autobiográfica de Pedro de la Torre

El Teatro Principal de Andújar acogerá, el próximo sábado, a las 20:30 horas, la presentación del libro biográfico "Toda una vida", primera parte de Pedro de la Torre. El acontecimiento lo organiza Fórum Ateneo y cuenta con la colaboración del Área Municipal de Cultura. El escritor presentará su libro acompañado del concejal de Cultura, Juan Lucas García, y del integrante de la asociación Fórum Ateneo, Antonio Delgado.

El concejal, por su parte, en la presentación del acto, se refirió a la "ilusión y cariño" del escritor en la obra que presentará el sábado. Por su parte, Pedro de la Torre habló de los comienzos de esta obra: "La verdad es que sentía una inquietud y tenía que sacarla fuera, porque no podía dejarla más tiempo. Entonces empecé a escribir sobre unas libretas". De la Torre señaló que se vio en la necesidad de pedir ayuda al Fórum Ateneo, a quien agradeció que su biografía "sea una realidad". "Mi mayor satisfacción es presentar el libro", subrayó el escritor.

Antonio Delgado, por su parte, habló de la asociación Fórum Ateneo: "Ha congregado a un equipo multidisciplinar, en el que estamos personas que nos dedicamos a la literatura, al teatro o a la música". Delgado apuntó que entre los objetivos de la asociación está el de ayudar a artistas e intelectuales en el desarrollo de su obra.

Durante el acto cultural se procederá a la lectura de un manifiesto y habrá danza, música y teatro. Con todo ello, "se pretende magnificar" al escritor, dijo Delgado.



BIOGRAFÍA. *Antonio Delgado, Juan Lucas García y Pedro de la Torre.*

Detenido un exhibicionista en Andújar

Presuntamente, el hombre se masturbó ante un grupo de menores en un parque público de la ciudad

RAFAEL ABOLAFIA

Un hombre, de unos 50 años, ha sido detenido por la Policía Nacional de Andújar acusado de un delito de exhibicionismo. Presuntamente, se masturbó delante de un grupo de menores en el parque de San Eufrasio. Las adolescentes avisaron a la Comisaría y un coche patrulla se personó en el lugar. Cuando el presunto autor de los hechos se percató de la presencia policial, echó a correr. Los agentes lo persiguieron y consiguieron arrestarlo. Al parecer, ya cuenta con antecedentes por actos similares. Los hechos se produjeron a plena luz del día. En concreto, alrededor de las ocho de la tarde del pasado martes en una de las zonas concurridas del parque. Al parecer, el hombre se plantó delante de un grupo de adolescente, se bajó los pantalones y comenzó a masturbarse. Así lo declararon varias de las chicas en la Comisaría de Andújar.

Cuando, avisados por las víctimas, llegaron los agentes al Parque de San Eufrasio, el hombre intentó huir a la carrera. Los policías lo persiguieron y, finalmente, lograron reducirlo. Tuvieron que revolcarse en el suelo para poder esposarlo, tal y como explican las fuentes consultadas. Ayer, el hombre fue puesto a disposición del Juzgado de Instrucción, que decretó su puesta en libertad con cargos. A partir de ahora, se abre el procedimiento contra él. Una de las diligencias que se practicará es un análisis psicológico para determinar su estado mental y si es consciente de sus actos.



INTERVENCIÓN. *El arresto fue realizado por policías de la Comisaría de Andújar.*

Además, ahora se investiga si el hombre ha podido realizar actos similares en las últimas semanas. Este tipo de conductas están castigadas con penas que oscilan entre una multa económica y un año de prisión.

El último balance del Ministerio del Interior refleja que en Jaén se denuncia un delito contra la libertad sexual cada tres días, correspondiente al año 2017. Supone un 40 por ciento más que el dato registrado en el ejercicio anterior. En concreto, los datos son reveladores. Se registraron 157 casos en el año 2016, mientras que en los siguientes doce meses se contabilizaron 218. El incremento es más que notable. Las fuerzas de seguridad y el mundo judicial de la provincia alertan desde hace meses de que se trata de un fenómeno en auge en los últimos tiempos. Al año, se dictan una veintena de sentencias.

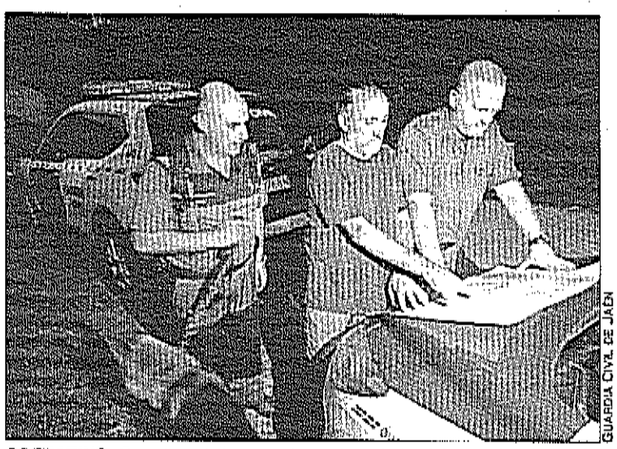

GUARDIA CIVIL DE JAÉN

OPERATIVO. *Guardias civiles y vecinos, durante las labores de búsqueda.*

Hallado en buen estado un anciano que se había extraviado en Miller

El hombre volvió a la aldea por su pie, tras 30 horas perdido

Final feliz para un extravío que ha durado más de 30 horas. Durante casi día y medio, un amplio operativo ha estado buscando a un hombre de 89 años, vecino de la aldea de Miller, en Santiago-Pontones. El anciano fue visto por última vez el martes por la mañana. Salió de su casa alrededor de las once para dar un paseo por los alrededores de su pueblo, como solía hacer a diario. Sin embargo, no volvió, lo que hizo que la familia diera aviso al 112. Finalmente, el hombre regresó a su casa ayer. Lo hizo andando, por su propio pie y aparente buen estado.

Según explica el Instituto Armado, el anciano explicó que se perdió, que se le hizo tarde y que se paró para pasar la noche. Cuando amaneció empezó a andar, pero se desorientó. Al final, consiguió encontrar la senda buena hasta llegar a las casas de la aldea. Al cierre de esta edición, estaba siendo atendido por los servicios médicos para comprobar su estado de salud, si bien, aparentemente no presentaba problemas.

En el dispositivo de búsqueda han participado 31 guardias civiles del Seprona y de Seguridad Ciudadana. También colaboraron tres retenes de Infoca, dos policías locales, familiares y amigos.

Se derrumba parte de una fachada

Bomberos sanean el edificio en la calle Obispo Aguilar

R. A./JAEN

Los Bomberos de Jaén han tenido que intervenir para sancar la fachada del edificio ubicado en el número 6 de la calle Obispo Aguilar, después de que se desprendieran varios cascotes de piedra a la vía pública. Fueron los vecinos de la zona los que alertaron a la Policía Local de que se habían caído los restos. Por ello, los agentes acordonaron la zona para evitar que los peatones pasaran cerca del inmueble. Después, los Bomberos retiraron la parte de la fachada que se encontraba en mal estado, ya que había riesgo de que se produjeran nuevos desprendimientos. La Policía Local señala que solo se han registrado daños materiales. Al parecer, el inmueble se encuentra deshabitado. Los vecinos ya se han quejado alguna vez anterior sobre su estado.

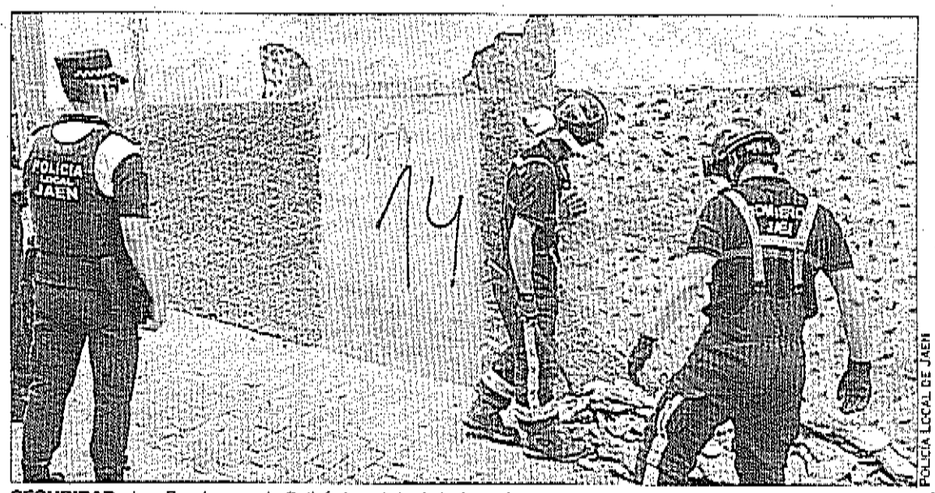

POLICÍA LOCAL DE JAÉN

SEGURIDAD. *Los Bomberos y la Policía Local de Jaén intervienen tras el desprendimiento.*

PROCESO DE LICITACIONES DE PROYECTOS

El concejal Jesús del Moral anunció que el proceso de licitación de los proyectos acabará entre el 26 y el 28 de este mes. Recordó que las empresas interesadas pueden presentarse mediante la plataforma de contratación del Ayuntamiento. Además, anima a los empresarios a que se presenten. Las actuaciones ascienden a 1.381.000 euros.

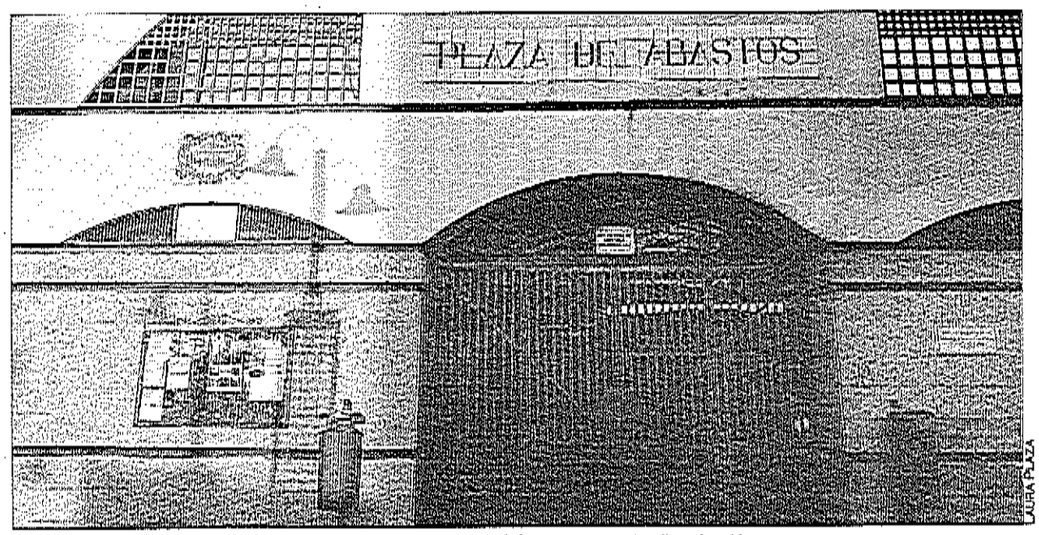

ESTRATEGIA. *Portada de la Plaza de Abastos, donde se plantéa un proyecto de climatización.*

El Ayuntamiento licitará diez proyectos estratégicos

Recibe cinco millones de fondos europeos para el crecimiento sostenible

LAURA PLAZA

El concejal de Desarrollo Económico, Jesús del Moral, anuncia la licitación de 10 proyectos de la estrategia Edusi, para el desarrollo urbano sostenible. El concejal recuerda que el Ayuntamiento fue beneficiario de 5 millones de euros por parte de los fondos Feder de la Unión Europea, dentro del programa operativo de crecimiento sostenible 2014-2020. Esta inversión supone un 80% del coste de los proyectos y el Ayuntamiento pone el 20% restante, por lo que supera los 6 millones de euros en total.

"Hemos estado trabajando en el diseño y la ejecución de diferentes líneas de intervención de esta estrategia", explicó Del Moral. Además, apuntó que tanto para el desarrollo de los proyectos como para su ejecución contaron con colectivos y asociaciones.

Entre las iniciativas presentadas, se encuentra la del suministro de equipamiento informático. Forma parte de una línea de modernización de la Administración municipal. La inversión ascenderá a 30.000 euros que se destinarán a ese cometido.

Dentro de esta misma temática, habrá una segunda línea de mejora: "La licitación de los procedimientos de pago 'online' y la integración de la oficina virtual y electrónica del Ayuntamiento de Andújar con el resto de administraciones que también ponen en marcha esto", precisó el concejal. Un ejemplo de ello es la integración del Registro Municipal con el Gobierno de España y la Junta de Andalucía. Este proyecto asciende a 178.000 euros.

Otro proyecto que llevarán a cabo es el de la mejora de la eficiencia energética con la instalación de distintas luminarias led en diferentes zonas de Andújar, con una inversión de 404.000 euros.

El concejal explicó que se incorporarán sistemas de telegestión para controlar la iluminación desde un sistema informático". En la línea de regeneración ambiental, hay dos actuaciones en parques. Una, en el barrio de la Lagunilla, con 207.000 euros, y otra, en Puerta Madrid-Jardines de Del Val, con 225.000 euros. El concejal recordó la importancia de la participación ciudadana en los proyectos Edusi: "Todos los parque infantiles los están eligiendo los menores de los colegios cercanos de dichos parques".

Otra intervención que entra dentro de estas licitaciones, es la climatización de la Plaza de Abastos, con un importe de 234.000 euros. El concejal destacó la importancia comercial de este punto del municipio y resaltó que los comerciantes de dicho espacio participaron en el desarrollo del plan de climatización. Del Moral señaló otros dos proyectos importantes sobre itinerarios personalizados de orientación y formación para personas en riesgo de exclusión.

VIOLETAS DE IZQUIERDAS

Cortos sobre la violencia doméstica a la mujer

La tercera muestra de cortos "Miradas de Mujer" mantiene abierta la participación hasta el 15 de octubre. Esta actividad está organizada por la asociación "Violetas de Izquierda", y tiene como objetivo conseguir muchos vídeos denuncia sobre la situación de las mujeres, que cada una nos muestre su realidad a través de la pantalla. La temática de las muestras que se presenten será la de la violencia hacia las mujeres desde cualquier ámbito, como pueden ser el social, el institucional, el doméstico o el laboral, entre otros. En las bases del certamen, se explica que en la muestra podrá participar cualquier persona de manera individual, grupo de personas, colectivo o movimiento.

Para realizar la inscripción de esta tercera muestra de cortos será necesario que se facilite el nombre y apellidos con DNI de la persona representante del corto, el nombre del vídeo, un número de teléfono y la dirección postal. En las bases también se señala que aquellas personas que aparezcan en el producto audiovisual tienen que ser mayores de edad.

El tiempo máximo de los vídeos no podrán exceder de 10 minutos de duración, incluyendo las cortinillas, iniciales y finales. Además estos vídeos deberán de ser de nueva creación y no haber sido difundidos. Se podrá usar cualquier idioma o dialecto, siempre que estén acompañados de subtítulos en español. Los trabajos que se acepten serán proyectados durante la primera semana de noviembre, y se colgarán en la página web de la asociación.

Ciclópatas celebra la XXVIII edición de la ruta "Virgen de la Cabeza"

Participarán más de 300 ciclistas de toda la Península Ibérica

El Club Ciclista Ciclópatas celebra la XXVII edición de la Ruta Cicloturista "Virgen de la Cabeza", que tendrá lugar el domingo, 23 de septiembre. La salida será en los Jardines de Colón, a las 9:00 horas. Esta edición contará con 317 participantes de distintos puntos de España. El concejal de Deportes, Francisco Plaza, subrayó el "magnífico nivel" que ha obtenido esta ruta. Asimismo, Plaza destacó el acto de convivencia que tendrá lugar tras el recorrido: "Un momento muy agradable, muy satisfactorio". Francisco Muñoz, del club Ciclópatas, explicó: "Tenemos 300 participantes porque nosotros pusimos un tope, porque no tenemos infraestructura para más gente". También recordó que se trata de una ruta y no de una competición. Sin embargo, la última subida del recorrido será para que compitañ aquellos que lo deseen.

De la categoría Sub 23 acudirán cinco ciclistas; de la de máster 30, unas 67 personas; de máster 40 hay hasta 105; de máster 50, unas 74 y de máster 60, unas 30. En la categoría femenina participarán 15 mujeres. Los ciclistas provienen de distintas provincias, como Albacete, Alicante, Almería, Cádiz, Ciudad Real, Córdoba, Girona, Jaén, Madrid, Málaga, Cantabria y Sevilla. Juan Membrives, también de Ciclópatas, subrayó que en el recorrido no ocuparán la carretera de la Virgen. "Nos vamos por Los Villares, subimos por la carretera de La Parrilla y salimos un poco antes de llegar a Los Pinos", explicó. El recorrido tendrá un total de 74 kilómetros.



CLUB. *El concejal Francisco Plaza, con integrantes de Ciclópatas.*

Por una ciudad más sostenible

El Ayuntamiento sacará mañana los coches del centro urbano durante ocho horas

LAURA PLAZA

Andújar se une a la Semana Europea de la Movilidad, que comenzó el 16 de septiembre y terminará mañana, día 22, con un amplio programa de actividades, agrupadas con el eslogan "Combina y muévete". La Concejalía de Seguridad Ciudadana y Tráfico desarrollan diversas actividades encaminadas a conseguir una ciudad más segura y sostenible.

El concejal del área, Jesús del Moral, recordó que para el Ayuntamiento es una prioridad: "Trabajamos por mejorar la movilidad, sobre todo la movilidad sostenible en el municipio, a través de diferentes intervenciones que iniciamos en el mandato, como fue la incorporación al Consorcio de Transporte Metropolitano de Jaén, o la elaboración del plan de movilidad urbana sostenible", explica. Además, también destacó la mejora de las vías ciclistas de la ciudad. Una de las iniciativas más importantes será la prohibición de circular por el centro de la ciudad. Comenzará mañana, a partir de las ocho de la mañana y se prolongará hasta las cuatro de la tarde. La medida coincide con la jornada que se estableció en toda Europa como el día sin coche, según aclara el concejal.

Del Moral apuntó que, con esta restricción, se pretende fomentar la movilidad de otros medios que son más sostenibles como la bicicleta o el transporte urbano, además de ir a pie. Pero, también, ese mismo día, el autobús del municipio será gratuito para todos sus usuarios. El servicio del transporte se ampliará, pues su horario en sábados es de nueve de la mañana a dos de la tarde. Mañana, los autobuses urbanos funcionarán dos horas más. Del mismo modo, la Concejalía culmina campañas para el fomento de la movilidad. Además, hoy se realizará una charla en el Palacio de los Niños de Don Gome, a partir de las siete. "Será impartida por el Consorcio de Transportes Metropolitano de Jaén y tratará la intermodalidad y multimodalidad de transporte de viajeros", anunció el edil. Los participantes recibirán una tarjeta, que podrá usar en todo el territorio andaluz y con una recarga de cinco euros.

Jesús del Moral recordó que el municipio liturgitano pertenece a este organismo desde principios de este mes. "Hemos empezado con un proyecto piloto, para ir continuando en diferentes años", explicó el concejal. Con este plan, se puso en marcha una tarjeta para el uso del transporte. En el caso municipal, para el trayecto de Andújar a Jaén. El concejal anunció que, durante la Semana de la Movilidad, esa tarjeta se podrá retirar sin la fianza de un euro que posee normalmente.



LAURA PLAZA

MOVILIDAD. *Una de las paradas del autobús urbano, en un punto céntrico del municipio.*

AFA realiza la lectura del manifiesto para el Día Mundial del Alzhéimer

Jaén acogerá el I Congreso Andaluz en el mes de diciembre

Con motivo del Día Mundial del Alzhéimer, la Asociación de Familiares de Personas con Alzhéimer y otras Demencias (Afa) de Andújar realizó la lectura de un manifiesto. El encargado de exponer en voz alta el texto fue su presidente, Antonio Porras, acompañado por Raquel Trinidad García, la secretaria, y Eufrasio Navarro, vocal de la entidad. Al encuentro acudieron integrantes y voluntarios de este colectivo.

El manifiesto, realizado por la Confederación Española de Alzheimer (Ceafa), y a la que también se unió la Confederación Andaluza (ConFeafa), reúne un conjunto de reivindicaciones para los afectados y sus familiares. El lema de este año 2018 es "Alzhéimer. Conciencia social". La asociación señala dos aspectos claves al comienzo del manifiesto: El primero, la garantía de un abordaje integral de la enfermedad, donde los derechos de los afectados estén en el centro. Y, en segundo lugar, apoyar o sustentar aquellos avances científicos que mejoren la calidad de vida de las personas que padecen es enfermedad.

Además, durante la lectura, el presidente de Afa anunció que los días 13, 14 y 15 de diciembre, la capital provincial acogerá el "I Congreso Andaluz del Alzhéimer". Desde ConFeafa llaman a la colaboración de las distintas instituciones para el desarrollo del evento. El público asistente al encuentro aplaudió los puntos y temas presentados durante el manifiesto. El presidente quiso hacer un llamamiento a las instituciones municipales, con las competencias necesarias, para que ayuden en su labor. Recordó que Afa Andújar está trabajando en un proyecto para mejorar las condiciones de vida de las personas con alzheimer y sus familias. "Sabemos que es un proyecto que requiere de bastantes recursos económicos, pero creemos, que también hay que priorizar", destacó Antonio Porras.


LAURA PLAZA

MANIFIESTO. *Eufrasio Navarro, Antonio Porras y Raquel Trinidad García.*





LAURA PLAZA

CITA. *Encarna Camacho, Francisco Huertas, Eduardo Criado, Juan Balbín y Manuel Hueso, con empresarios.*

La Feria Multisectorial llega a su octava edición

Dentro de la programación, hoy se concederán los Premios Caracola, de la prestigiosa revista Caza y Safari

LAURA PLAZA

El pabellón ferial, junto con la avenida de Lisboa, acogerán durante todo este fin de semana la VIII Feria Multisectorial "Ciudad de Andújar", donde también estará, el segundo Salón de la Montería. En esta octava edición hay más de 65 expositores. A la inauguración acudieron el alcalde, Francisco Huertas; el delegado de Agricultura de la Junta, Juan Balbín; el diputado de Empleo, Manuel Hueso; el presidente de la Cámara de Comercio de Andújar, Eduardo Criado, y el director de la entidad Caja Rural en Andújar, Pablo Arroyo. Además, por parte del Ayuntamiento participó la concejal del área encargada del evento, Encarna Camacho.

El alcalde manifestó: "Quiero que mis primeras palabras sean para los protagonistas del evento. Los empresarios que anualmente y de forma sistemática, durante décadas, están colaborando codo con codo con su Ayuntamiento para hacer que los productos locales, los que se realizan y promocionan aquí, además de otros de fuera, tengan un espacio para la promoción".

Huertas explicó que entre las funciones de la Feria Multisectorial está servir de escaparate, de promoción turística y de dinamización. Y destacó de nuevo el papel de los comerciantes, de los que dijo: "Sin su esfuerzo y su trabajo no hubiera sido posible. El alcalde también subrayó el apoyo institucional de Diputación de Jaén, de la Junta de Andalucía y la apuesta de Caja Rural.

El delegado Juan Balbín, por su parte, explicó que la provincia de Jaén contó con una inversión de diecisiete millones para las distintas ferias. Y anunció que, para la que se celebra en Andújar, se superó el millón y medio de euros.

Asimismo, Manuel Hueso agradeció la invitación del Ayuntamiento a la feria. El diputado provincial destacó el poder de las instituciones y la Cámara de Comercio: "Son pilares fundamentales para que, al final, el dinamismo económico y la creación de empleo se puedan desarrollar en una ciudad como Andújar, que además es cabecera de comarca muy importante en nuestra provincia". Hueso señaló: "Desde el área de empleo de la Diputación Provincial estamos intentando ayudar a que rompamos esos malos resultados de emprendimiento que tenemos en nuestra provincia. Y que seamos de una vez por todas una provincia emprendedora". Y apuntó que este tipo de eventos ayudan en este objetivo. Por su parte, la concejal Encarna Camacho recordó los inicios de la feria con aquellos primeros empresarios agrícolas: "Ellos comenzaron con Andumotor y muchos aún siguen presentes en esta Feria Multisectorial".

La concejal subrayó el avance: "Hemos conseguido mucho en estos años", al tiempo que recordó la entrega de los Premios Caracola, de la revista Caza y Safari, que se entregarán hoy en el Teatro Principal de Andújar.



RECINTO FERIAL. *Muestra de maquinaria agrícola.*

ALTO GUADALQUIVIR

Contra la violencia de personas inmigrantes

Profesionales de la Agencia Sanitaria Alto Guadalquivir participaron en la reunión de expertos de España, Italia y Francia, donde se analizó el estado de la violencia de proximidad en personas inmigrantes, refugiadas y solicitantes de asilo. El acto se celebró dentro del segundo Encuentro entre Partners del proyecto europeo Provide, Proximity On Violence: Defence & Equity (2018-2020). Esta actividad se realizó en la Universidad de Jaén.

Por parte de la Agencia Sanitaria acudió el director gerente, Manuel Castro; el coordinador asistencial, Miguel Ángel Castellano, y la directora de Cuidados de Enfermería, Gema Berrios. Esta última también fue portavoz en el encuentro, quien señaló: "Los profesionales sanitarios tenemos un papel fundamental en la detección de la violencia de proximidad ya que somos receptores directos de personas en situación de violencia".

GUARDIA CIVIL

Detenidos los sospechosos de un robo en la Sierra

La Guardia Civil detuvo a dos vecinos del municipio de La Carolina como presuntos autores de un robo en una vivienda rural del Parque Natural Sierra de Andújar. Los detenidos, de 28 y 34 años, fueron acusados de sustraer distintos objetos, entre los que hay trofeos de caza, que se encuentran valorados en 1.550 euros.

Esta misma unidad de la Guardia Civil, desarticuló una banda organizada, que se consagraba al hurto de productos alimentación y droguería, en establecimientos del municipio de Andújar y de poblaciones cercanas. El equipo de investigación de la Guardia Civil comenzó las actuaciones cuando se les dio a conocer el aumento de hurtos en tiendas de establecimientos de servicios.

Dicho equipo de la Benemérita, tras investigar la identidad de los supuestos autores del robo, procedieron las actuaciones necesarias para localizar a los investigados.



APOYO DE LA UNED

El colectivos fotográfico Afoan ultima varias citas

La Asociación Fotográfica de Andújar (Afoan) organiza un curso de fotografía básica junto con la Universidad Nacional de Educación a Distancia (UNED). Se desarrollará entre el 5 de octubre, en horario de tarde, y el 6 de octubre, por la mañana. La actividad se realizará en la sede del colectivo cultural, en la Estación de Autobuses del municipio. La acción formativa tiene plazas para cuarenta alumnos.

Además, para el mes de octubre, también prepara el primer premio anual de fotografía Afoan-UNED El concurso tiene como fecha tope el 31 de octubre y con premios por valor de mil euros. La temática del premio es libre. El 3 de noviembre, la Afoan realizará el séptimo encuentro fotográfico, con el experto Mario Cea. Para el desarrollo de la conferencia acerca de la fotografía, los interesados se reunirán en la Plaza de Santa María, donde se encuentra la sede de la UNED.

La caza como sector relevante

El teatro municipal acoge los trigesimocuartos galardones Caracola y Safaris

LAURA PLAZA

Los premios Caracola, de la revista "Caza y Safaris" se entregaron, por segundo año consecuentivo en el teatro de Andújar. En esta ocasión, ls galardones llegaron a su trigesimocuarta edición. Acudieron a la ceremonia el alcalde, Francisco Huertas; el delegado de Medio Ambiente, Juan Eugenio Ortega, y, por parte de la Diputación acudió Isabel Uceda. También estuvo la concejal del área encargada, Encarna Camacho. El acto comenzó con la llamada de la caracola, el instrumento cinegético por excelencia. Entre los galardones que se entregaron, estuvo el de "Mejor montería de sociedades de cazadores", que correspondió a "Delfilla", e la sociedad de Hornachuelos (Córdoba). El de la "Montería con Más Calidad", fue para "Ribera Alta-El Picao", de Gescaza. El de "Mejor montería de jabalíes en abierto", para "El Colmenar", de Pasión Montera. En la categoría de cerrado triunfó "Saúl Bravo Servicios Cinegéticos".

También se otorgó la "Caracola Honorífica", que este año recayó en la Asociación de Rehalas Regionales Española Caza y Libertad (Arrecal). También entregaron la "Caracola al cazador del año", que recayó en Michel Coya y un reconocimiente denominado "Defensa de la Caza", obtenido por el Instituto de Investigación de Recursos Cinegeticos (Irec). Luego se recogieron los premios a las monterías en fincas cerradas y abiertas. Desde la organización se explicó que para la elección de los galardonados se analizaron más de 550 batidas. En el primer caso venció "Jabardillo", lpor delante de "Paco Lucas" de S M La Patrona y el bronce fue a parar "Benavente Rivero", de cinegética Alcántara. En cuanto a fincas cerradas, las tres primeras posiciones, por este orden, fueron la montería de "Carboneras", de Gescaza; "El Alamín", de Bosques y Caza, y "Navalasno Viejo", de Sierracaza.



LAURA PLAZA

RECONOCIMIENTO. *Foto grupal con los galardonados durante la ceremonia celebrada en el teatro.*

deria - Jaén con otra mirada

Juan Antonio Mateos Vera
Veterinario de la Unión de Criadores Toro de Lidia

Elisabet Osuna Vázquez
Veterinaria de la Asociación de Defensa Sanitaria Ganadera

Fortunato Guerrero Lara
Representante en COAG de la oveja segureña

Juan Ignacio Martínez Blanca
Representante de Ganadería en Levasa

Moderadoras:
Manuela Rosa Jaenes
REDACTORA JEFA DE DIARIO JAÉN

SECRETARIA GENERAL DEL CONSEJO ECONÓMICO Y SOCIAL DE LA PROVINCIA DE JAÉN
Eloísa Fernández Ocaña

Una iniciativa de
DIARIO JAÉN
Con la colaboración de
JAÉN Más de lo que lees
CEJ CONFEDERACIÓN DE EMPRESARIOS DE JAÉN
Fundación Cajas

Dinamización del comercio

La Cámara ofrece dos talleres formativos y quince diagnósticos de innovación

LAURA PLAZA

La Cámara de Comercio de Andújar anunció unas actividades de formación y dinamización enfocados hacia la promoción e innovación de los negocios del municipio. El presidente de la entidad, Eduardo Criado; la gerente, Ana Peña, y el del Centro Comercial Abierto, Ángel Luis Calzado, fueron los encargados de explicar las actividades. Criado apuntó: "El comercio de Andújar, bueno, el comercio en general, se queja del desarrollo, de cómo se moderniza y de que no hay medios para ello". Además, el presidente explicó que con las iniciativas se quiere promover la modernización del sector en la ciudad.

Eduardo Criado, por ese motivo, invitó a los representantes del comercio de Andújar a que pasen por la institución que dirige y se informen de todos los detalles. Por su parte, la gerente expuso que las actividades se encuentran dentro del Plan de Comercio Minorista. Detalló que es exclusivo de la Cámara de Comercio Española, provienen de fondos Feder. Sobre las dos actividades formativas, Ana Peña señaló: "A petición de los propios comercios, como novedad este año, la vamos a impartir los sábados por la tarde". También adelantó que habrá quince diagnósticos para evaluar la innovación comercial. "Con esta herramienta, totalmente gratuita, queremos que cada negocio sea capaz de ver la situación en la que se encuentra, y que puede hacer por mejorarla", afirmó. Ángel Luis Calzado habló sobre el objetivo de los diagnósticos. "Buscan la mejora, mediante la obtención de unos análisis, de las instalaciones y la gestión del comercio", precisó. Al final se obtendrá un informe con los puntos fuertes y los débiles de cada establecimiento. Los talleres versarán sobre el secreto de las tiendas de éxito y el escaparatismo. Las fechas de ambas convocatorias se harán públicas próximamente.

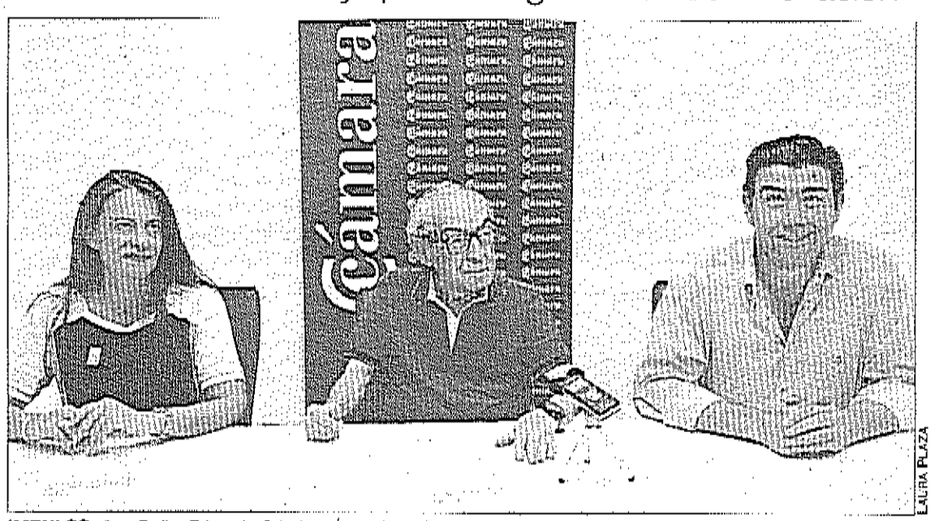

IMPULSO. *Ana Peña, Eduardo Criado y Ángel Luis Calzado, en la presentación de las actividades formativas.*

ASAMBLEA COMARCAL

Valoración del trabajo de Cruz Roja el último año

La asamblea comarcal de Cruz Roja promovió una tarde de puertas abiertas para que los visitantes conocieran su labor. En la entrada de la sede se ofreció una exposición donde el colectivo mostraba los objetivos del desarrollo sostenible. Había fotografías sobre los campos de refugiados sirios para mostrar la realidad de estas personas.

Por otro lado, en horario de mañana se presentó la memoria de 2017 correspondiente la Campiña Norte. A la cita asistió la presidenta, Matilde Rodríguez. La técnica de Gestión Local, Irene Fernández Navarro explicó: "Se han expuesto las cifras numéricas de todo lo que se desarrolló durante todo el año". Entre los datos del pasado ejercicio destaca que Cruz Roja contó con 250 voluntarios, y ochocientos socios. La entidad se halla presente en seis municipios de la zona —Andújar, Porcuna, Marmolejo, Arjona, Arjonilla, La Higuera, Lopera y Villanueva de la Reina—.



Dinamización del comercio

La Cámara ofrece dos talleres formativos y quince diagnósticos de innovación

LAURA PLAZA

La Cámara de Comercio de Andújar anunció unas actividades de formación y dinamización enfocados hacia la promoción e innovación de los negocios del municipio. El presidente de la entidad, Eduardo Criado; la gerente, Ana Peña, y el del Centro Comercial Abierto, Ángel Luis Calzado, fueron los encargados de explicar las actividades. Criado apuntó: "El comercio de Andújar, bueno, el comercio en general, se queja del desarrollo, de cómo se moderniza y de que no hay medios para ello". Además, el presidente explicó que con las iniciativas se quiere promover la modernización del sector en la ciudad.

Eduardo Criado, por ese motivo, invitó a los representantes del comercio de Andújar a que pasen por la institución que dirige y se informen de todos los detalles. Por su parte, la gerente expuso que las actividades se encuentran dentro del Plan de Comercio Minorista. Detalló que es exclusivo de la Cámara de Comercio Española, provienen de fondos Feder. Sobre las dos actividades formativas, Ana Peña señaló: "A petición de los propios comercios, como novedad este año, la vamos a impartir los sábados por la tarde". También adelantó que habrá quince diagnósticos para evaluar la innovación comercial. "Con esta herramienta, totalmente gratuita, queremos que cada negocio sea capaz de ver la situación en la que se encuentra, y que puede hacer por mejorarla", afirmó. Ángel Luis Calzado habló sobre el objetivo de los diagnósticos. "Buscan la mejora, mediante la obtención de unos análisis, de las instalaciones y la gestión del comercio", precisó. Al final se obtendrá un informe con los puntos fuertes y los débiles de cada establecimiento. Los talleres versará sobre el secreto de las tiendas de éxito y el escaparatismo. Las fechas de ambas convocatorias se harán públicas próximamente.

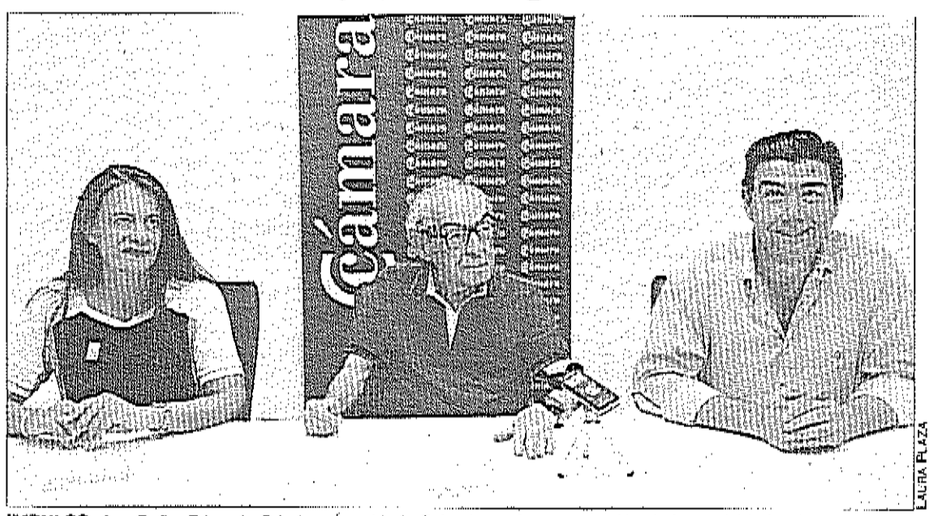

IMPULSO. *Ana Peña, Eduardo Criado y Ángel Luis Calzado, en la presentación de las actividades formativas.*

ASAMBLEA COMARCAL

Valoración del trabajo de Cruz Roja el último año

La asamblea comarcal de Cruz Roja promovió una tarde de puertas abiertas para que los visitantes conocieran su labor. En la entrada de la sede se ofreció una exposición donde el colectivo mostraba los objetivos del desarrollo sostenible. Había fotografías sobre los campos de refugiados sirios para mostrar la realidad de estas personas.

Por otro lado, en horario de mañana se presentó la memoria de 2017 correspondiente la Campiña Norte. A la cita asistió la presidenta, Matilde Rodríguez. La técnica de Gestión Local, Irene Fernández Navarro explicó: "Se han expuesto las cifras numéricas de todo lo que se desarrolló durante todo el año". Entre los datos del pasado ejercicio destaca que Cruz Roja contó con 250 voluntarios, y ochocientos socios. La entidad se halla presente en seis municipios de la zona —Andújar, Porcuna, Marmolejo, Arjona, Arjonilla, La Higuera, Lopera y Villanueva de la Reina—.



VARIEDAD DE MARCAS Y ESTILISMOS

Sobre los desfiles, el diseñador Alfonso Millinor onumeró las marcas quo pasoarán por la pasarela. En el primer pase, el viernes por la tarde, saldrán Victoria García, Vicky Boutique, Toñi Hernández y Reine D'or. El sábado será el turno de Colop, Lencería Amada Mujer y Bella Novia y el último día, para Little King, What's Up kids, El Duendecito y Cachivaches Baby.

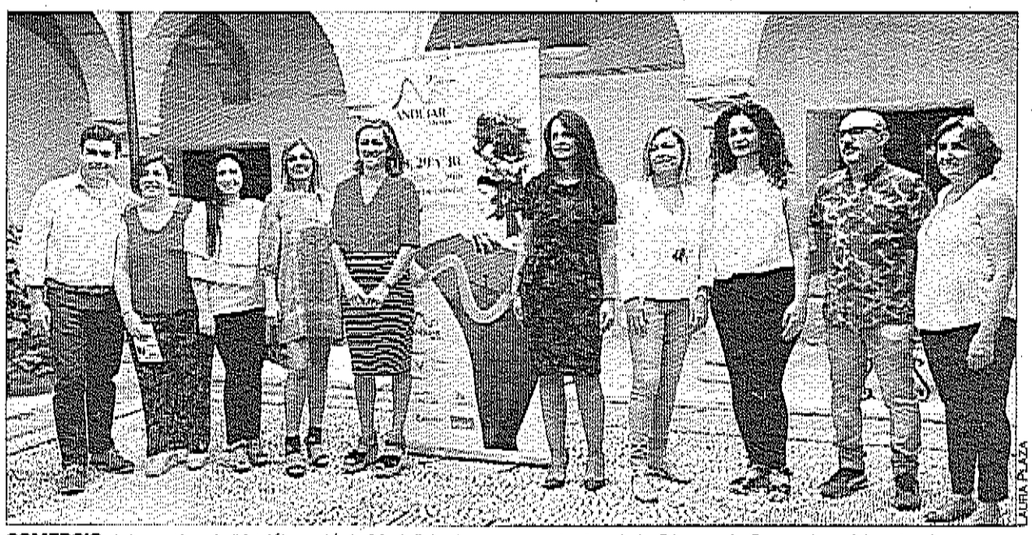

COMERCIO. *Integrantes de "Andújar está de Moda", junto a representantes do la Cámara de Comercio y el Ayuntamiento.*

Pases y espectáculo para apoyar al comercio local

Segunda edición de la cita "Andújar está de Moda" para el fin de semana

LAURA PLAZA

Andújar está de Moda" que organiza la asociación comercial con el mismo nombre, se celebrará este fin de semana. El Ayuntamiento de Andújar, desde el área de Promoción Local, junto a la Cámara de Comercio y el Centro Comercial Abierto, colabora en el encuentro. La presidenta de la asociación, María del Prado Torre, agradeció a todos los colaboradores y al patrocinador del encuentro su apoyo. En total contarán con veintitrés estands y se realizarán doce desfiles. La inauguración llegará a las 18:30 horas del viernes 28, con un desfile. Al finalizar la actividad actuará el grupo Otros como yo. El sábado por la mañana habrá distintas convocatorias, como una demostración de taekwondo. En horario de tarde se volverá a subir a la pasarela la moda andujareña, y tras esto comenzará el concierto de Legendarios. El domingo, el desfile se realizará por la mañana, a las 12:00 horas, y se dedicará a los más pequeños. "Es un evento cien por cien Andújar. Queremos exhibirnos para la próxima campaña de otoño-invierno", apuntó. María del Prado Torre destacó que los peluqueros y estilistas que participan en la cita son del municipio, y que lo hacen de forma gratuita con la entidad. En representación del Ayuntamiento, la concejal de Promoción Local, Encarna Camacho, apuntó: "Desde la institución municipal tenemos muy claro que, en momentos difíciles, como los que sigue viviendo el comercio tradicional, y concretamente en Andújar, debemos estar apoyándolos", destacó la edil. Además subrayó que los comerciantes andujareños "tienen un potencial increíble", y añadió: "Durante el fin de semana vamos a poder disfrutar de todo lo que Andújar puede ofrecer, que es mucho". Por su parte, la gerente de la Cámara de Comercio, Ana Peña, agradeció a la asociación "que en esta segunda edición vuelva a contar con la Cámara y con el centro Comercial Abierto". Además, aseguró que desde la Cámara solo tienen "palabras de agradecimiento" para todos los comerciantes.

AYUNTAMIENTO

Nuevo curso del Aula de Emociones en octubre

El segundo curso del "Aula de Emociones", que realiza el Ayuntamiento desde el área de Educación, comenzará el próximo 3 de octubre para la población andujareña. La concejal de Educación, Alma Cámara, señaló: "Es una actividad que incluimos dentro de nuestra oferta educativa municipal". El aula de Emociones, dijo, "es una actividad extraescolar que se desarrollará durante el curso 2018-19 en colaboración con el Centro de la Educación y el Desarrollo de la Inteligencia Emocional, respaldado por la Universidad de Jaén, donde un grupo de investigadores y profesores expertos entrenarán y desarrollarán la inteligencia emocional tanto en niños y adolescentes como en adultos", explicó Alma Cámara.

Esta actividad se realizará todos los miércoles en horario de tarde, hasta el 26 de junio del próximo año. La concejal de Educación del Ayuntamiento de Andújar subrayó que el objetivo es conseguir que sus usuarios "desarrollen sus habilidades para expresarse, para entender, regular sus propias emociones y las de los demás. Está comprobado que estas habilidades emocionales conllevan una serie de importantes beneficios". Sobre ellos, Cámara enumeró el rendimiento económico, facilitar relaciones familiares sociales y profesionales, ayuda a manejar el estrés, la ansiedad la depresión, frustración y de los problemas socioemocionales.



Comienza la temporada flamenca

L.P./ Comenzó el III Concurso Nacional Jóvenes Flamencos "Ciudad de Andújar 2018". En esta primera semifinal lo inició, el pasado viernes, la voz de Jesús Pineda González, acompañado a la guitarra del andujareño Antonio Gómez. Continuaron el encuentro Jesús Reyes Campos y Alba Martos Garridos, y terminó Antonio Mena.

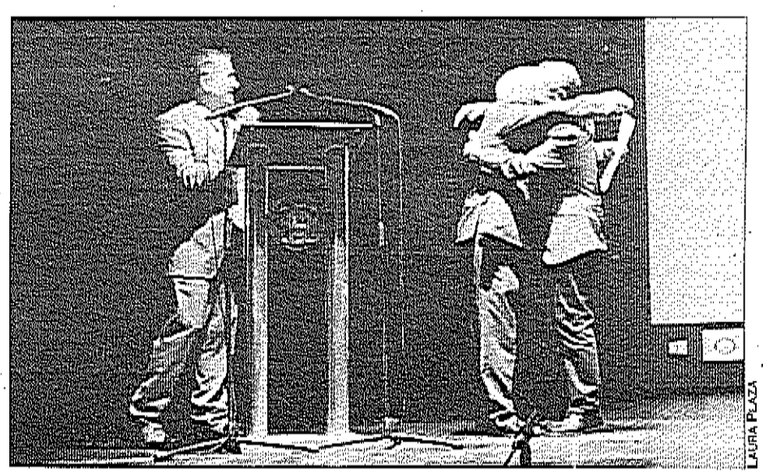

"Toda una vida" plasmada en papel

L.P./ La presentación de la obra biográfica "Toda una vida", de Pedro de la Torre, tuvo lugar en el teatro Principal. La cita estuvo acompañada de un manifiesto, música, baile, actuaciones. Forum Antenco, asociación encargada de organizar la presentación, entregó la "Pluma de Oro" a De la Torre por su trabajo literario.

Música y patrimonio, unidas en actividades culturales

Octubre acoge la tercera edición del Ciclo de Música Antigua en los Museos

LAURA PLAZA

El próximo mes de octubre, se celebrará la tercera edición del "Ciclo de Música Antigua en los museos de Andújar". Arrancará el grupo joven L'Anumal Sonore, interpretará "La Poesía de la viola da Gamba", sobre el barroco europeo, el 5 de octubre, en el Museo Arqueológico "Profesor Sotomayor". El segundo encuentro, que tendrá lugar el viernes 19 de octubre, correrá a cargo de Capella de Ministrers-Carles Magraner, un grupo valenciano de fama internacional. Interpretará "Un Diálogo entre dos Culturas", con música de la Europa renacentista. Este primer encuentro será en el patio del Palacio de Don Gome, que es donde se encuentra el museo, mientras que la segunda sesión se hará en la Sala de Caballerizas. El cielo terminaría el sábado, 27 de octubre, con "Veterum Musicae", en el Museo de Artes Plásticas "Antonio González Orea". Este grupo musical recordará la figura del compositor Juan del Enzina con sus "Romances y Villancicos". Los tres espectáculos del ciclo de música darán comienzo a partir de las 20:00 horas.

El concejal de Cultura, Juan Lucas García, y el productor artístico del evento, Aziz Samsaoui, fueron los encargados de presentar la programación del encuentro musical. El concejal apuntó que un aspecto importante de la actividad es "hacer visible nuestro legado patrimonial, que custodian nuestros museos". García señaló que desde su área se programan actividades divulgativas, que promocionen, al mismo tiempo, el resto de manifestaciones artísticas. "Por consiguiente —dijo—, es educar en cultura y atraer todos los segmentos de la población, con una oferta variada y de calidad. Este equipo de Gobierno, desde la Concejalía de Cultura, trabaja para potenciar la creatividad y por convertir a los ciudadanos en agentes de la Cultura". Asimismo, el concejal señaló: "Nos servimos de fechas significativas para desarrollar talleres y actividades dirigidas a los más pequeños y, de esta manera, acercarlos a los museos de una manera amena con el fin de que se familiaricen con estos espacios". García apuntó también que quieren introducir a los adultos en la cultura. Sobre el ciclo de música antigua, el concejal recordó la gran acogida de público de las ediciones anteriores y que la entrada a los espectáculos es gratuita.

"Este equipo de Gobierno, desde su primer momento, está apostando por la cultura, por nuestra cultura, por la que hacemos todos. Y se siente muy orgulloso de cómo Andújar responde, cada vez más, a las actividades culturales", afirmó Juan Lucas García. Y añadió: "Estoy muy agradecido y satisfecho porque Andújar brille por su vida cultural".

Por su parte, Samsaoui dio la enhorabuena por llevar a cabo esta tercera edición. Además, agradeció la "voluntad política" que el concejal de Cultura puso para este acontecimiento y el trabajo realizado por la técnica del área. Sobre el programa de música antigua, el productor artístico subrayó: "Estamos trabajando en dos sentidos, con la música y el patrimonio". Samsaoui dijo: "Damos la voz a estos lugares, que sin duda hablan de nuestra historia".



LAURA PLAZA

MUSEOS. *Aziz Samsaoui y el concejal Juan Lucas García junto al cartel de la actividad musical.*

VI SEMANA SAN MIGUEL

Mostrar la historia de los espacios sagrados

La parroquia andujareña de San Miguel Arcángel realizará una serie de actividades con motivo de la festividad del santo, que comienzan este sábado, bajo el lema "El templo parroquial expresión de la vida litúrgica que nos evangeliza y nos convierte en evangelizadores". Con ello, la parroquia celebrará su "VI Semana de San Miguel", que se extenderá a los primeros días del mes de octubre. El primer acto de la semana se realizará, el próximo 29 de septiembre, con motivo del día del arcángel. El templo parroquial realizará, a partir de las 19:30 horas, una solemne celebración eucarística.

Tras la finalización del acto litúrgico, los salones parroquiales acogerán una cena-ágape con los feligreses. Para los primeros días de octubre, entre el 2 y el 5, y de 17:00 a 19:00 horas, los niños catecúmenos tendrán visitas guiadas en la parroquia, a los que se invitó también a los padres para que les acompañen en esta actividad. Con este recorrido se les mostrará, a pequeños y mayores, los espacios y elementos celebrativos de la iglesia. Los sacerdotes de la parroquia serán los encargados de ofrecer las explicaciones a los visitantes.

Pero, además, el jueves 4 de octubre, a partir de las 20:00 horas, el catedrático de Geografía e Historia y presidente de la asociación "Amigos del Patrimonio", Luis Pedro Pérez, ofrecerá una visita guiada por la iglesia de San Miguel, a las personas interesadas, en la que dará a conocer la historia y la finalidad de los distintos espacios que componen el templo.

La urgencia para mejorar y adecuar el Hospital Viejo irá al próximo pleno

Abordará el transporte para trabajadores del polígono de Martos

El portavoz del grupo socialista municipal, Jesús del Moral, presentó las dos mociones que llevarán al pleno de mañana jueves. Una de ellas es para mejorar las instalaciones del edificio del "Hospital Viejo" y, la segunda, es de apoyo a los empleados que trabajan en el polígono industrial del municipio de Martos. "Hace unos meses, estuvimos con la delegada territorial de Salud, trasladándole las deficiencias que por parte del Hospital Viejo existían, sobre todo en la parte de atención de urgencias. Y en algunas partes estructurales del edificio", recordó del Moral, quien también explicó que en el Hospital Viejo se siguen atendiendo consultas de atención primaria y urgencias.

El portavoz socialista también apuntó que, hace poco, el edificio sufrió un accidente, "por tanto creemos conveniente que se ponga atención para que se hagan, de forma urgente, esas obras de mejora y mantenimiento". Del Moral destacó que con esta moción el PSOE quiere hacer un llamamiento desde el pleno para subrayar la urgencia de las obras.

Sobre la segunda moción, Del Moral explicó que ya mantuvieron una reunión con el colectivo de los trabajadores del polígono, unos 130 empleados. "Nos hicieron una petición, para que desde el Gobierno municipal apoyáramos que tuviesen un servicio regular para el traslado de estos trabajadores a las instalaciones". El portavoz apuntó que durante el proceso encontraron dificultades técnicas y normativas.



LAURA PLAZA

MOCIONES. *Jesús del Moral, portavoz municipal del PSOE.*

El avance municipal, a discusión política

Los cuatro grupo municipales que componen el pleno municipal llevarán distintas mociones al encuentro



PLENO. *El concejal de Presidencia, Pedro Luis Rodríguez.*

LAURA PLAZA

Entre los temas que se tratarán hoy en el pleno del Ayuntamiento, destaca la próxima sesión jurídica sobre la propiedad municipal del antiguo seminario de los Padres Paúles. El concejal de Presidencia, Pedro Luis Rodríguez, manifiesta al respecto: "La evolución de la población en los últimos años, y Andújar no es una excepción, muestra un crecimiento del porcentaje de personas mayores, debido al incremento de la esperanza de vida y de la baja natalidad, por lo que es evidente la necesidad de crear nuevos recursos para la atención a mayores y personas con discapacidad".

El concejal subraya: "Con esta decisión queremos explorar las posibilidades de generar espacios donde poder albergar centros y servicios sociales especializados" e insiste en que, de esta manera "pondremos en uso un edificio que lleva años abandonado y que, si no hacemos nada, el edificio terminará por caer en desuso".

También se llevará a pleno la aprobación del "Canto a Andújar", como himno del municipio. "Un

Se llevará a pleno la aprobación del "Canto a Andújar" como himno local

himno que se ha utilizado desde hace años de manera oficiosa en actos como pregones u otro tipo de eventos. Y ahora, lo que queremos es iniciar el trámite para su inscripción oficial", señaló Rodríguez. Además, se tratará la aprobación de la Cuenta General del Ayuntamiento de 2017, "que arroja un remanente de tesorería positivo y donde la gran mayoría de las variables económicas son positivas", afirmó el concejal. Además, los grupos municipales expondrán sus propias mociones. Desde Izquierda Unida se unen al manifiesto y solicitan el Premio Nobel de Literatura para Federico García Lorca. El grupo socialista, por su parte, lleva una moción sobre la mejora de las instalaciones del edificio "Hospital Viejo". Asimismo, el grupo popular insta a que se ofrezcan subvenciones y ayudas del Plan Municipal de Vivienda a las familias que poseen viviendas en las parcelas municipales del barrio La Paz. Y el grupo andalucista lleva una moción para que se celebre "Ibercaza" en Andújar.



ANDÚJARANDÚJAR

Un área "tocada" que empieza a respirar despacio

Comienza a notarse un mayor movimiento en obras y licencias, pero aún por debajo de la media

MANUELA MILLÁN ➔ JAÉN

Muy lento. Así es como se podría definir el crecimiento de la provincia en lo referente al sector de la construcción, que crece pero de una manera casi imperceptible. Existe un cambio brutal desde que comenzara la crisis en el municipio, cuando eran continuos los movimientos. Se denota en los últimos datos disponibles en el Ayuntamiento, correspondientes a hace unos años. Estos números aseguran que han pasado de realizarse unas 50 expedientes de viviendas de bloques de pisos urbanizaciones, con viviendas en cada uno de ellos, 3 y 80 unidades, allá por el año 2006, cuando el "boom inmobiliario" comenzaba a desmoronarse, a que la contabilización de los mismos sea de cero durante los últimos años.

Se trata de una información que confirma la propia concejal

Se denota una mayor demanda en lo que se refiere a la adquisición de viviendas entre la población

de Urbanismo del Ayuntamiento de Andújar, Encarna Camacho. "Realmente desde que se produce la crisis, el sector de la construcción fue el que más lamento sus consecuencias por lo que aún se está recuperando y aunque lo está haciendo, esta mejora se produce de forma muy lenta y aún es muy leve".

En el caso de la vivienda unifamiliar, sí que notan un mayor repunte pero aun así no es suficiente y también presenta unos datos bajos. Esto se traduce en un balance no excesivamente positivo si se tiene en cuenta la extensión de Andújar, un municipio con aproximadamente 40.000 habitantes y que supone una de las grandes ciudades y más importantes en la provincia. Aunque la previsión no es tan negativa, puesto que sí que se experimenta una leve subida en cuanto a la necesidad de adquisición de casas o apartamentos entre la población.

Otro de los datos positivos que se pueden destacar, según Camacho, es cómo poco a poco "los bancos empiezan a abrir la posibilidad de financiación, algo de vital importancia, ya que si estos no conceden préstamos tanto a empresas constructoras como a particulares, difícilmente se abrirá el mercado". En lo que respecta a las competencias directa por parte del Ayuntamiento, asegura que están intentando llevar a cabo un política de vivienda enfocada precisamente a esos problemas que detectan en el municipio en estos últimos años, con el fin de prestar apoyo y mejorar la situación del mercado. "Hemos construido, después de estos complicados años, 23 viviendas de Promoción Municipal". Lo han hecho a través de un constructor y con una venta de suelo municipal, gracias al Plan Municipal de Vivienda. Asimismo, también se trabaja en otros proyectos tales como la rehabilitación de viviendas particulares, de bloques y la ayudas al alquiler, todo con el fin de "dinamizar el sector y los proyectos y se consigan llenar muchas viviendas que quedaron vacías".

"Los préstamos de bancos tienen un papel fundamental para dinamizar el sector en el municipio"

Esta línea es en la que considera el Ayuntamiento que hay que seguir trabajando, junto con el apoyo a los constructores para que Andújar vuelva a situarse con datos de antaño y "aunque lento, no se deje de crecer".

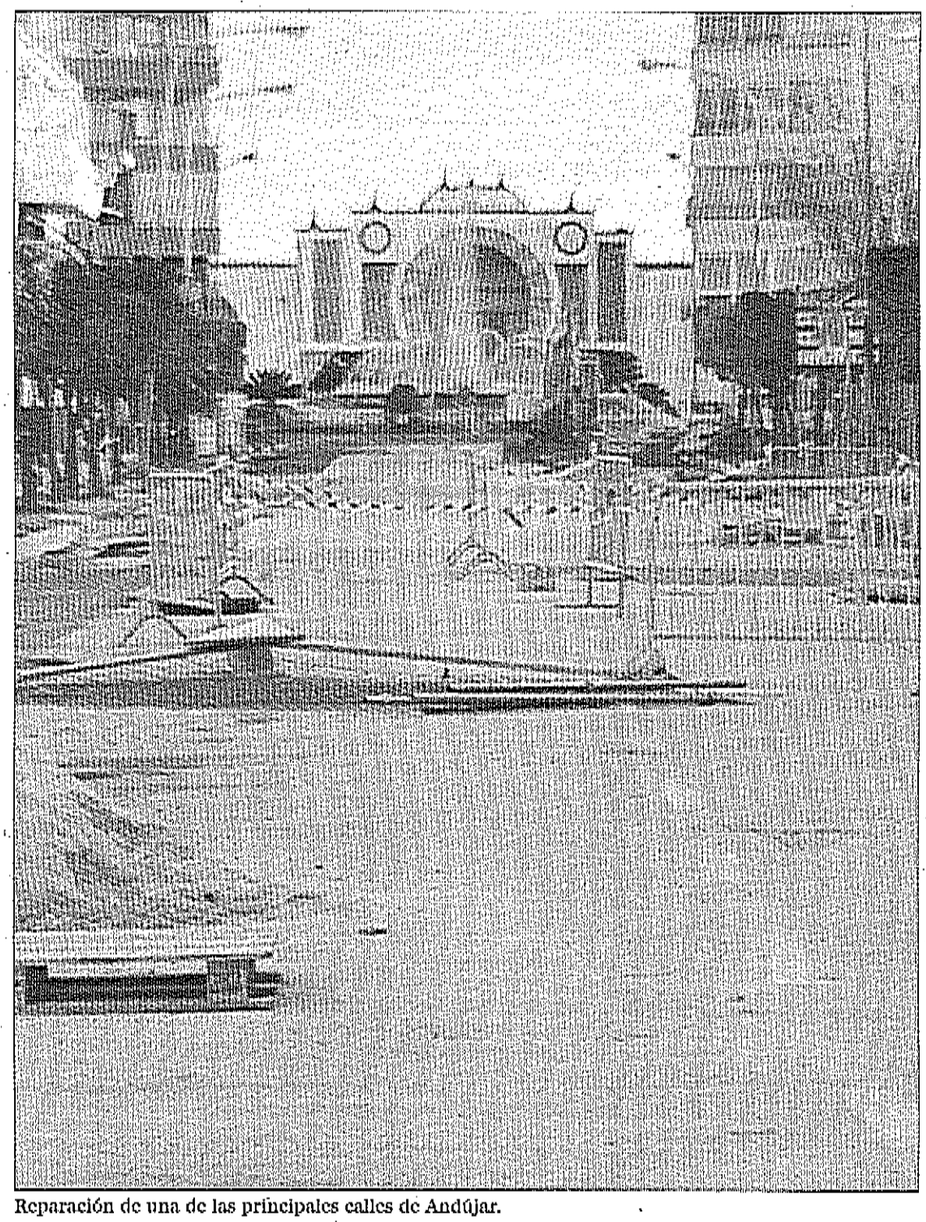

Reparación de una de las principales calles de Andújar.

40.000

Andújar es uno de los grandes municipios de la provincia. Cuenta con una amplia población, 40.000 habitantes, que se han visto afectados por el parón del sector.

80.000

Los euros que se ha gastado el Ayuntamiento en ayudas de alquiler en los últimos dos años y que buscan ocupar las casas vacías.

23

Son las viviendas que el Ayuntamiento ha puesto en marcha gracias al Plan Municipal de Viviendas con venta de suelo y con un constructor externo.

De 50 a 0

Tras el "boom" inmobiliario pasaron de concedor alrededor de 50 licencias para obras y viviendas a ninguna en los últimos años.

"Móntate y pedalea" invita a la convivencia sobre dos ruedas

Deportes celebra el Día de la Bicicleta el domingo con una ruta popular

LAURA PLAZA

Este domingo, 30 de septiembre, se celebrará en el municipio andujareño el "Día de la Bicicleta". Será con una prueba de carácter popular, que organiza el Ayuntamiento, desde el área de Deportes, bajo el título "¡Móntate y pedalea!". Además, en la actividad también colabora la Diputación de Jaén. "Tenemos el objetivo de disfrutar de un día festivo, de convivencia deportiva. Queremos visibilizar lo saludable que es practicar este deporte", explicó el concejal de Deportes, Francisco Plaza. Además, expuso: "Desde el Ayuntamiento, hemos intentado mejorar cada año este evento. Por eso, en esta ocasión los participantes también podrán disfrutar de algunas actividades lúdicas".

La salida de la prueba comienza en los aparcamientos del Parque de Colón, a las diez y media de la mañana. El recorrido partirá por el Paseo de Colón y la feria y seguirá por las calles Doctor Fleming, Doce de Agosto, Ollerías y 22 de Julio. Luego, se tomará la Corredera Capuchinos y la Avenida Plaza de Toros hasta la calle María Ana Mogas. Más tarde, los participantes avanzarán por las avenidas de Bruselas, de Estrasburgo y de Lisboa. La prueba seguirá el recorrido por las avenidas Blas Infante y de Granada, para continuar por las calles 28 de febrero, Antonio Gala, La Palma, Altozano Bernardino Martínez, Los Hornos, Ramón y Cajal, Larga y San Antonio. Llegados a este punto, tomarán la plaza de la Autonomía, y volverán a recorrer las calles Ollerías, Doce de Agosto, Doctor Fleming. Finalmente, terminarán por el Paseo de la Feria hasta llegar al punto de salida, el parque de Colón. En total, el recorrido asciende a 6,850 kilómetros.

Cabe recordar que en esta actividad podrán participar niños y adultos. Los menores de 12 años deberán de ir acompañados de una persona mayor de edad. La marcha la abrirá una moto o coche de la policía, encargados de marcar el itinerario que deben seguir los participantes. Asimismo, ningún otro vehículo de motor podrá ir acompañando la marcha ciclista. Como dicta la normativa, la marcha deberá avanzar a ritmo lento, sin adelantar al grupo de bicicletas que circulan delante, y respetará las indicaciones de los organizadores. Cuando acabe el trayecto, en la zona de meta, y una vez que todos los participantes finalicen el recorrido, se realizarán una serie de sorteos y se entregarán regalos.

El recorrido tendrá una distancia de cerca de siete kilómetros por el casco urbano

Para participar en esta actividad es necesaria una inscripción previa. El plazo estará abierto hasta mañana sábado, 29 de septiembre, a las una de la tarde. Los lugares en los que se podrán inscribir los interesados son el Polideportivo Municipal, la piscina cubierta, y en los establecimientos "Bicicletas Rama", "Kanina bikes" y "Ciclos Carrasco". Y, hasta día de hoy, se podrá realizar las inscripciones en la misma oficina del Área de Deportes, en la calle Feria. El concejal Francisco Plaza invitó a la población andujareña a que participe en esta actividad ciclista al aire libre y recordó los beneficios que tiene realizar este tipo de deporte. La actividad también cuenta con la colaboración de la Policía Local, Protección Civil y el centro deportivo "Oclosur". Desde Deportes, también aconsejan a los ciclistas participantes que usen casco, se protejan del sol adecuadamente y que se hidraten durante el recorrido. También piden que se respete la señalización y normas de circulación; que no lleven auriculares, ni tapones para los oídos, para evitar distracciones, y que comprueben el estado de la bicicleta antes de usarla.



BICICLETA. *El concejal de Deportes, Francisco Plaza, presentó la cita.*

MAÑANA SÁBADO

La Corredera acogerá un campeonato de futbolín

La asociación Comercio Corredera Capuchinos organiza, mañana sábado, el "Primer Campeonato de Futbolín". El encuentro se disputará en el Café-bar "Movemos la bola", a partir de las doce del mediodía. El precio de la inscripción es de 5 euros por pareja. Tras la finalización de la actividad, se entregarán premios para los tres primeros equipos ganadores y trofeos. Además, a la hora del almuerzo, los diferentes restaurantes realizarán una degustación de paella y el "Asador Churrasco" ofrecerá una sardinada.

Este campeonato es otra de las actividades que programó la asociación comercial para estos días, en la que celebraron la Semana Grande Stock. Se trata de una iniciativa que realiza "Comercio Corredera Capuchinos", a lo largo del año, para visibilizar los productos que ofrecen los distintos establecimientos de esta calle andujareña. Cabe recordar que, en el pasado mes de julio, esta asociación realizó la primera edición del festival "Capuchinos Rock", en la que bandas del municipio se subieron a un escenario instalado en la avenida. Los grupos que participaron en la novedosa propuesta fueron "Sombreros de Copa", "Las malas lenguas", "Ruta 80", "Radiostone", "Big Block", "Otros como yo", "Legendario´s" y "Versionados". Además, durante el festival, celebraron el concurso "Andújar ¡tiene talento!", en el que los más pequeños demostraron sus facetas más artísticas. En este certamen participaron unos veinticinco menores.

"Anduxar" lleva su arte a Ciudad Real

La asociación participa en la segunda edición de "Encuentro a tres"

La asociación cultural "Wadi al-Kabir Anduxar" participó en la celebración de la primera jornada del "II Encuentro a tres", durante el pasado fin de semana. En esta actividad, también participaron las asociaciones "Guadiana", grupo literario de Ciudad Real, y "Rincón Poético Valle del Vinalopó", de Alicante. La cita reunió a cuarenta artistas, entre los que hubo poetas, escritores, cantautores y músicos. Durante los dos días de actividad, los colectivos culturales se reunieron en el municipio manchego de Ciudad Real, donde realizaron un recorrido poético por sus calles. También se acercaron a espacios emblemáticos, como el Museo López Villaseñor. Los participantes de la jornada también visitaron, de forma guiada, algunos monumentos del municipio, como la Plaza Mayor, la Plaza del Prado, la Plaza de Cervantes y el Parque Gasset, entre otros. Desde la asociación Anduxar, valoran la celebración de las jornadas: "Fueron muy interesantes, repletas de poesía, música, canciones y amistad".



CULTURA. *Integrantes de las tres asociaciones que participaron en el encuentro celebrado en Ciudad Real.*



COMERCIO. *Francisco Huertas, Encarna Camacho y María del Prado Torre, en la inauguración. A la derecha, uno de los desfiles.*

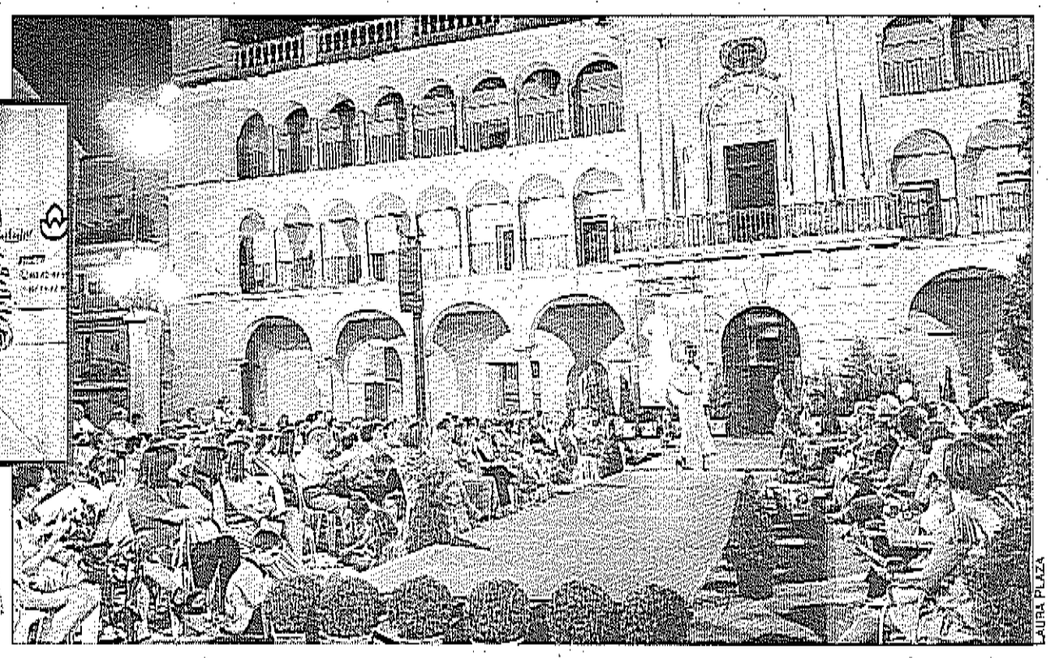

LAURA PLAZA

PASARELA

La moda pisa fuerte en la calle

Comerciantes se unen para celebrar la segunda edición de su muestra con expositores y desfiles

LAURA PLAZA

El esperado segundo encuentro de "Andújar está de Moda" ya llena las calles de la ciudad con lo mejor del comercio andujareño. Esta cita se celebra en una carpa en la plaza de la Constitución, en la que se concentran 23 expositores. Estos puestos muestran la gran variedad comercial del municipio, con producto de alimentación, joyería, decoración, textil... Además, cuenta con una pasarela en la Plaza de España, en la que se celebrarán hasta 12 desfiles a lo largo del fin de semana.

El alcalde, Francisco Huertas, fue el encargado de inaugurar esta fiesta comercial. Le acompañaron la presidenta de la asociación "Andújar está de Moda", María del Prado Torre; Javier Camello, de la Cámara de Comercio; además de la concejal de Promoción Local, Encarna Camacho. El alcalde subrayó el auge del asociacionismo en el municipio: "Lo importante es que cada vez tenemos más asociaciones implicadas en la dinamización del comercio de la ciudad. Para el Ayuntamiento de Andújar es un verdadero placer". La presidenta de la asociación de comerciantes reiteró que la esencia de esta cita es "cien por cien" Andújar. Del Prado Torre agradeció la implicación de la Cámara de Comercio, del Ayuntamiento, la Concejalía de Promoción Local y del patrocinador, "Vivanta". Destacó el trabajo de los comerciantes que participaron y animó a la población andujarcña a que se acerque al encuentro. Por su parte, Javier Camello reivindicó que, desde la Cámara de Comercio, les gusta estar "al lado de los comercios y empresarios", para ayudar en todo lo que les sea posible. La concejal Camacho señaló que en esta feria comercial está representada "una parte de lo que la comarca y provincia pueden encontrar en Andújar": "Un comercio especializado, profesionalizado". "La asociación comercial intenta consolidar un evento, que es la segunda vez realiza, esta vez con la campaña otoño-invierno", destacó la edil. Camacho quiso agradecer a todos los que colaboran para que su celebración sea posible: "Significa el esfuerzo de unos comerciantes y empresarios que, a pesar de estar trabajando día a día en sus empresas, además se ofrecen para realizar esta feria". También destacó el trabajo de los técnicos del área de Promoción Local y los de Servicios.

Para el estreno del evento, desfilaron Victoria García, Vicky Boutique, Ibñi Hernández y Reine D'or. Hoy, en la mañana, realizarán un taller de pinturas de herradura, una exhibición de taekwondo y una de fit hook, zumba y fit axis. Y por la tarde, habrá otra sesión de desfiles a partir de las seis y media, con Celop, lencería Amada Mujer y Bella Novia. Tras el espectáculo de moda, la banda Legendarios realizará un concierto. Y el domingo, los desfiles comenzarán a las doce del mediodía, con los niños como protagonistas. En este encuentro estarán Little King, What's Up kids, El Duendecito y Cachivaches Baby.

La Comisión Local ya trabaja para el impulso de zonas desfavorecidas

Participan colectivos, entidades sociales e instituciones

La Comisión Local, formado por distintos representantes sociales y un equipo dinamizador, mantuvieron una reunión de trabajo para poner en marcha su actividad. El asunto principal del encuentro fue el "Impulso comunitario para el diseño y elaboración del plan local de intervención en zonas desfavorecidas de Andújar". La concejal de Igualdad y Bienestar Social del Ayuntamiento de Andújar, Josefa Jurado, recordó que esta comisión la constituyó el alcalde, Francisco Huertas, el pasado 29 de junio. "Esta comisión local, junto con el equipo dinamizador que forma parte de ella, se está encargado de desarrollar este plan". Asimismo, el próximo viernes, 5 de octubre, mantendrán otro encuentro de trabajo.

"Están convocados y participan desde colectivos, entidades, instituciones... todos aquellos agentes sociales que, de forma colectiva o individual, tienen algo que aportar para la elaboración de este plan municipal, que va a trabajar dentro de las zonas desfavorecidas", explicó la concejal. Además, Jurado subrayó que las acciones que desarrollarán incidirán en el Polígono Puerta Madrid y en el barrio La Paz. La intervención de esta comisión forma parte de una línea de subvenciones, como detalló Jurado: "Se nos ha concedido la primera línea, consistente en la financiación de personal técnico, de una trabajadora social". Esta experta trabajará conjuntamente con el equipo dinamizador. La concejal anunció que ahora esperan ya la concesión de la subvención de la línea dos. "Hablamos de más de un millón de euros de financiación, a lo largo de cuatro años, para la incorporación de personal técnico que implemente la ejecución del plan local", apuntó Josefa Jurado.



LAURA PLAZA

SOCIAL. *Josefa Jurado, durante la inauguración de la reunión de trabajo.*



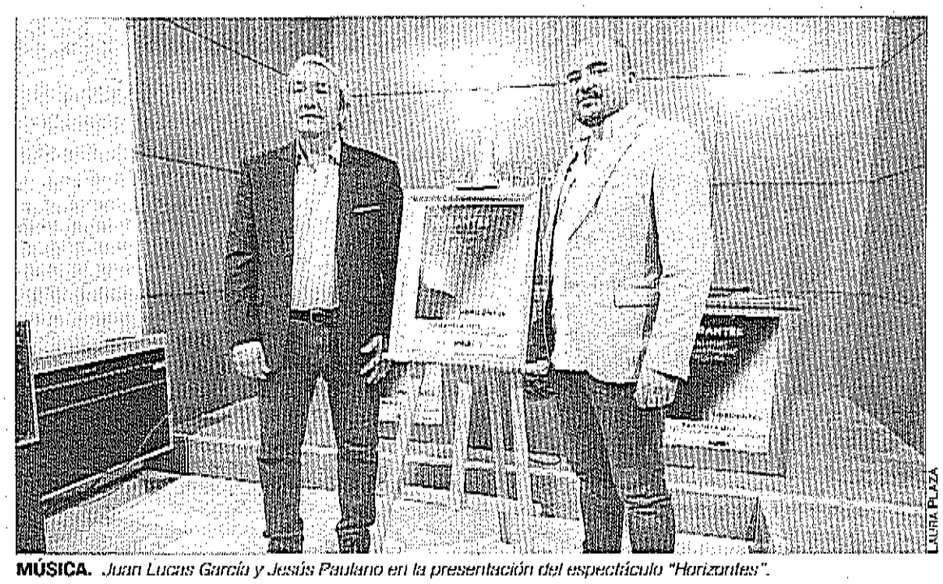

LAURA PLAZA

MÚSICA. *Juan Lucas García y Jesús Paulano en la presentación del espectáculo "Horizontes".*

Dorantes inicia su gira en el teatro Principal

El espectáculo musical "Horizontes" se representará el próximo 6 de octubre, a partir de las ocho de la tarde

LAURA PLAZA

El pianista Dorantes, junto con Partiture Philharmonic Orchesta, comenzará la gira del espectáculo "Horizontes" en el teatro Principal el próximo 6 de octubre, a partir de las ocho de la tarde. El concejal de Cultura, Juan Lucas García Cámara, y el productor ejecutivo de la orquesta, Jesús Paulano, presentaron la actuación.

Sobre Dorantes, el edil repasó su vida. "Nace en Lebrija, en 1969, y forma parte de una de las viejas y ensoleradas dinastías del flamenco. Cuan Juan Peña, 'El Lebrijano', como principal referencia. Él ha sido uno de los renovadores de la escena jonda introduciendo el piano, como un instrumento más, y no nada ajeno, a esta música", manifestó. En relación con su arte, García destacó: "El importante vínculo establecido con las músicas africanas que estableciera su tío. Y los puentes trazados con el jazz, y los sones de la clásica o el gitano de los Balcanes y la India. En Donantes está la vieja elegancia de aquellos nómadas que llegaron a la baja Andalucía hace cinco siglos". Prosiguió, en referencia a los múltiples reconocimientos del pianista: "Es el único artista que fue premiado con tres giraldillos, en un solo espectáculo en la Bienal de Flamenco de Sevilla".

Por su parte, el productor comenzó agradeciendo la apuesta del Ayuntamiento en el evento. Sobre el espectáculo "Horizontes", Paulano señaló: "Es una propuesta vanguardista, donde nos vamos a encontrar la música de raíz de Dorantes, al que le suman un lenguaje musical clásico vanguardista". Auguró el productor: "Nos vamos a encontrar un espectáculo con una orquestas sinfónica de más de cuarenta instrumentistas de primer nivel". También consideró que los espectadores disfrutarán de un espectáculo "muy completo", en el que destacarán la apuesta por la iluminación y por material audiovisual de vanguardia.



LAURA PLAZA

Música y moda para disfrutar el fin de semana

El grupo Otros Como Yo concluyó la primera sesión de desfiles de la segunda sesión de "Andújar está de Moda", celebrado en las plazas de España y la Constitución. Para hoy, está programado una convocatoria específica de ropa infantil, que se desarrollará a partir de las doce del mediodía.



LAURA PLAZA

PASARELA. *El último desfile de la segunda edición de "Andújar está de Moda", con los más pequeños de protagonistas.*

El comercio local y la moda, un gran atractivo en la ciudad

Los niños brillaron en el desfile final, donde todos lucieron sus mejores galas

LAURA PLAZA

Los más pequeños pusieron la guinda final a la segunda edición del acto "Andújar está de Moda". Con sus mejores galas y también algunos carritos, los menores cerraron los desfiles, en la mañana del domingo, frente a la portada del Ayuntamiento. Esta feria comercial, que comenzó el viernes, ofreció doce desfiles, además de conciertos, diversos talleres y más de una veintena de estands donde el comercio andujareño mostró sus productos. En esta segunda edición del encuentro, los comercios presentaron la colección de otoño-invierno. La presidenta de la asociación que crea y pone nombre a la iniciativa, María del Prado Torre, destacó sobre la organización que fue "muy completa". Del Prado Torre dio las gracias a los colaboradores, al Ayuntamiento, el área de Promoción Local y la Cámara de Comercio y al patrocinador, "Vivanta". Además, la presidenta de la asociación valoró el trabajo de las peluqueras que se encargaron de peinar a los jóvenes modelos. Del Prado Torre también tuvo palabras de agradecimiento para los 23 comercios que pusieron un estand en la zona. "Hemos tenido una gran afluencia de gente durante el viernes y el sábado. Estamos muy satisfechos con el resultado que conseguimos", apuntó la presidenta, quien también agradeció, sobre todo, a la gente de Andújar, y de la comarca, que fueron a visitarlos durante estos días. Del Prado Torre anunció que la próxima edición, que sería la tercera, se celebrará, en 2019, del 22 al 24 de marzo, donde presentarán la colección de verano.

Por su parte, la concejal del área de Promoción Local, Encarna Camacho, destacó el trabajo de los organizadores y apuntó: "Es una asociación de comerciantes cuyo principal objetivo es dar visibilidad a lo que el comercio de Andújar puede ofrecer. Aquí, hemos tenido la oportunidad de ver, tanto en los estands como en la pasarela, una diversidad de ofertas que abarcan todo tipo de precios y todo tipo de públicos". La concejal subrayó que, con esta iniciativa, "la calidad del comercio de Andújar se ha hecho visible este fin de semana". Sobre las futuras ediciones de "Andújar está de Moda", Camacho valoró: "Creo que se irá consolidando poco a poco". La concejal declaró, por otro lado, que desde el Ayuntamiento seguirán apoyando a los comerciantes andujareños. Asimismo, resaltó el gran esfuerzo y el duro trabajo que realizó la asociación para organizar la segunda edición del encuentro comercial. Camacho explicó que los participantes se volcaron de lleno con la iniciativa, tanto que incluso dieron de lado durante estos tres días sus negocios. Pero, que gracias al esfuerzo, consiguieron buenos resultados en esta segunda edición de la feria.

CONVENIO UNED

Programa sobre nuevas tecnologías y la sociedad

La Federación de Asociaciones Vecinales de Andújar "Alcazabar", junto con la Universidad Nacional de Educación a Distancia (UNED) y el Ayuntamiento, organizan un programa de actividades titulado "Comunicación y sociedad" este mes de octubre. La primera sesión, bajo el título "Las nuevas tecnologías en la sociedad actual: Introducción a la Robótica", se impartirá el jueves, 4 de octubre, a partir de las 20:30 horas. Se desarrollará en la sede de la UNED, en el antiguo colegio de San José y será un taller práctico que impartirá Sebastián Godoy, técnico superior en Aplicaciones Informáticas.

La segunda sesión se desarrollará el 11 de octubre, con la conferencia "Comunicación en la sociedad actual: Nuevas tecnologías y nuevos canales", que impartirá el director de Diario JAÉN, Juan Espejo. El Palacio de los Niños de Don Gome es el sitio elegido para celebrar esta ponencia, que empezará a las 20:30 horas. La última actividad del programa será el 25 de octubre. Tratará sobre "Tecnologías en la sociedad actual: Introducción al diseño de Impresión 3D". Se realizará un taller práctico a cargo de Juan Acosta. Es especialista en marketing on line y recursos TIC, impresión 3D y programación web. El taller se realizará, a partir de las 19:00 horas, en la sede de la UNED. Este programa surge del convenio de colaboración que firmó la UNED, tanto con la federación vecinal "Alcazábar", como con Afoan y Amigos del Patrimonio, para realizar actividades formativas.

"Saltos Vitales", 90 obras llenas de color y el alma de Nicolás Angulo

Acuarelas, esculturas y cuadernos del autor componen la muestra

La sala Municipal de Exposiciones de la Casa de la Cultura acogerá, hasta el próximo mes de noviembre, las muestra "Saltos Vitales", de Nicolás Angulo. Esta exposición se compone de 90 obras variadas, entre cuadros de acuarelas, esculturas y cuadernos. En el acto de presentación, el alcalde, Francisco Huertas, y el concejal de Cultura, Juan Lucas García, acompañaron al artista. Angulo destacó, de sus creaciones expuestas, los libros de autor, ya que afirma que le permiten mejorar "el desarrollo narrativo a través de mucha disciplina, y a través de la escultura, el dibujo y la fotografía". "Son soportes que se me van ampliando. Y tengo más posibilidad en el trabajo de demostrar lo que yo quiero", asegura.

Por su parte, el alcalde animó a la población a que fuera a disfrutar de la exposición "maravillosa" del autor. Sobre la Sala Municipal, el alcalde señaló: "Nos sentimos muy orgullosos de tener un espacio expositivo como este, que permita que tanta gente disfrute de la cultura y de las diferentes expresiones artísticas". Sobre el artista, el concejal de Cultura explicó que es licenciado en Bellas Artes y, sobre su ya larga trayectoria, García destacó algunos de los premios que recibió, tales como el Primer Premio del IV Certamen Andaluz de Acuarela Duquesa de Alba en Sevilla, Primer Premio del Ayuntamiento de Aranjuez en el Simposio Nacional de Acuarela, o el Primer Premio en el XV Certamen de Pintura de Ciudad de Ávila de Acuarela, entre muchos otros reconocimientos.

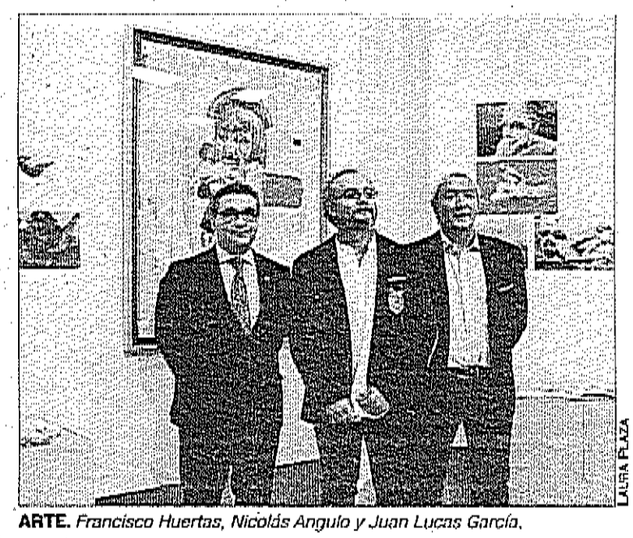

LAURA PLAZA

ARTE. *Francisco Huertas, Nicolás Angulo y Juan Lucas García.*



LAURA PLAZA

SALUD Y DEPORTE. *El alcalde, Francisco Huertas, y la concejal Josefa Jurado, con uno de los grupos de gimnasia matutina para los mayores.*

Octubre, mes para los mayores

Bienestar Social inicia un programa para visibilizar el papel de la Tercera Edad

LAURA PLAZA

Comienza el programa "Octubre, mes de las personas de edad" que organiza el Ayuntamiento desde la Concejalía de Igualdad y Bienestar Social. Así, con motivo del Día Internacional de los Mayores, este 1 de octubre se inauguraron las actividades programadas para festejar y homenajear a esta parte de la sociedad. El alcalde, Francisco Huertas, destacó la importancia de prestar atención a este colectivo: "Una sociedad madura y moderna tiene que estar pendiente de cómo se produce el envejecimiento de nuestros mayores, por el papel que ellos han desempeñado en la sociedad antes de llegar a esta edad". Además, el alcalde explicó que el objetivo de las actividades es visibilizar el papel de los mayores en la sociedad actual "más allá de la celebración de un día concreto".

El alcalde habló de la obligación moral de atender a esta parte de la población: "Los que hoy en día son mayores han tenido una vida complicada, más difícil de la que hemos tenido los demás, gracias a ellos. Todo lo que hagamos para devolverles, en la medida de lo posible, una fase de su vida en la que puedan disfrutar, en la que tengas actividades de forma permanente, en la que puedan mantenerse activos... Porque además, desgraciadamente, muchos de ellos tienen que estar echando una mano a sus familias, estar pendientes de sus hijos y de sus nietos".

Huertas apuntó que, para él, estos días "son muy gratificantes", y que le alegra observar la "vitalidad y actitud" que demuestran día a día los mayores. Entre las actividades que se celebrarán, habrá talleres de gimnasia, natación, bailes de sevillanas, de memoria, instrumentos musicales e informática. En total, participarán unas 700 personas. Además, están programados dos concursos, uno de relatos y otro de pintura. También realizarán la habitual marcha de la salud o distintas acciones formativas. La concejal del área, Josefa Jurado, explicó que las temáticas de las exposiciones son propuestas por los propios mayores. Asimismo, el día 26 de octubre, organizarán un día de convivencia en el Pabellón Ferial desde las diez de la mañana. Esta actividad clausurará la programación del mes del mayor. En esta cita, se entregan los premios de los concursos, se harán demostraciones de las actividades aprendidas y se ofrecerán catas de comida. La concejal destacó que trabajan durante todo el año para ofrecer actividades a esta parte de la sociedad, pero en este mes se les da "un plus".

ALTO GUADALQUIVIR

Comienza el plan interno de formación de sanitarios

El hospital Alto Guadalquivir, junto con los otros seis de la Agencia Sanitaria a la que pertenece, inicia su plan de formación interna 2018-2019.

En este curso, los profesionales sanitarios aprenderán sobre asuntos de prevención, gestión y resolución de conflictos, la seguridad del paciente y la bioética. El objetivo de este trabajo de aprendizaje es el de mejorar la atención asistencial a la ciudadanía a través del desarrollo de los conocimientos y las competencias que se transmiten a los profesionales de los siete hospitales de la agencia, tal y como detalla la Agencia. Además del de Andújar, se unen el de Montilla, los de Alta Resolución de Sierra de Segura, Puente Genil, Alcaudete, Valle del Guadiato y Alcalá la Real.

Estos cursos incluirán actividades formativas estratégicas y transversales para todos los hospitales, además de una formación complementaria a las necesidades de cada uno de los centros. Entre las novedades de este plan formativo, está la aplicación de gestión de la formación y el eco porta firmas, que facilitarán la eficacia en las gestiones administrativas de los profesionales y favorecerán el ahorro energético. La Agencia de Calidad Sanitaria de Andalucía acreditará todos los cursos que oferte el Alto Guadalquivir. Durante el periodo 2017-2018, la valoración de la formación interna realizada fue de 5,5 puntos sobre 6. Sobre estos datos, la Agencia Sanitaria explicó que dicha puntuación fue muy satisfactoria.

Récord de ciclistas en la marcha popular

"¡Móntate y pedalea!" reúne en las calles a 1.727 participantes

La actividad programa por el Ayuntamiento para la celebración del Día de la Bicicleta, una prueba de carácter popular llamada "¡Móntate y pedalea!", batió su propio récord en participación, con 1.727 dorsales. El concejal del área de Deportes, Francisco Plaza, apuntó que, además, se unieron al encuentro de convivencia personas sin dorsal, por lo que se pudo llegar a las 2.000 personas en esta actividad deportiva. El recorrido se realizó por las calles del municipio, con la salida y la meta en el parque de Colón. El concejal señaló que no hubo ningún incidente durante el desarrollo de la actividad y que se consiguió dar visibilidad a la bicicleta, como medio de transporte y de deporte. Además, el concejal resaltó que el ciclismo, como hábito deportivo, es "muy saludable". El concejal también tuvo unas palabras en recuerdo de Juan Arcos, un personaje muy importante del mundo del ciclismo en el municipio. Además, el área de Juventud puso castillos hinchables para el divertimento de los niños.

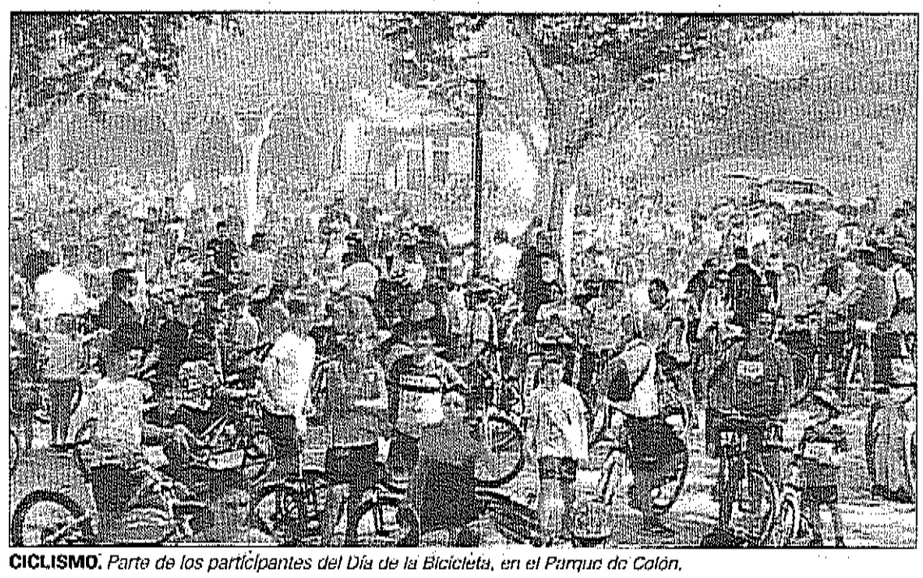

CICLISMO. *Parte de los participantes del Día de la Bicicleta, en el Parque de Colón.*

NUEVOS PLANES DE ADECUACIÓN

El alcalde, Francisco Huertas, anunció los nuevos proyectos que llevarán a cabo, en los próximos meses, en las calles del municipio andujareño. Entre los proyectos que enumeró el alcalde, están las actuaciones en las plazas Antonino y Agustino. También tienen preparados los inicios de las obras en la primera parte de la calle Cristo Roy, entre otros.



LAURA PLAZA

ACTUACIONES. *El alcalde, Francisco Huertas, y el concejal Luis Salas visitan la calle Emperador Adriano ya terminada.*

Se reabre al tráfico rodado la calle Emperador Adriano

La inversión asciende a 700.000 euros, junto con las obras de La Quinta

LAURA PLAZA

Las actuaciones de la calle Emperador Adriano llegan a su fin y se reabrió al tráfico esta importante arteria vial. El alcalde, Francisco Huertas, y el concejal de Infraestructuras Urbanas, Luis Salas, conocieron "in situ" los resultados de esta intervención. "Hemos intentado que se hiciera en el menor tiempo posible. Teniendo en cuenta que era una calle en la que no se intervenía desde hace más de cuarenta años", apostilló el alcalde. Huertas también señaló que esta es una zona que necesitaba una intervención "indispensable", debido a la antigüedad de la red de abastecimiento y alcantarillado. También se han ensanchado los acerados y se renovó el firme de la calzada.

Huertas reconoció que está muy satisfecho con los resultados de las intervenciones y espera que también agrade a los habitantes y usuarios de la zona. Asimismo, señaló las ventajas para que la actividad comercial "crezca y se consolide". También subrayó la importancia de las calles Adriano y Trajano como punto importante de comunicación para el municipio, entre la zona del Polígono y el centro. Actualmente, los operarios acaban de colocar la arboleda de la calle, a la que también le falta el mobiliario urbano, que formarán fuentes de agua y una nueva iluminación. El alcalde y el concejal señalaron que estos componentes urbanísticos serán similares a los que posee la calle Trajano, paralela a Adriano.

El alcalde también apuntó que, tanto durante el diseño del proyecto como en la ejecución de las actuaciones, se tuvo en cuenta la opinión de los vecinos de la zona, con los que mantuvieron varias reuniones. Huertas aclaró que intentaron molestar lo menos posible a los comerciantes de esta vía, por ello dividieron las obras en dos tramos. En cuanto a la inversión de la actuación de la calle Emperador Adriano y La Quinta, el alcalde apuntó que el importe ronda los 700.000 euros. "La mayoría de los suministros y los trabajos que se realizaron en estas obras, lo hicieron empresas locales". El alcalde explicó que no se licitó la intervención totalmente, sino que se dividió en partes y fue realizada por la Administración. "Esto permite tener en cuenta a los empresarios locales", señaló el alcalde. Explicó que consiguieron negociar mejores condiciones con los diferentes proveedores y esto, dijo, se debe a que dichas empresas cobran a tiempo: "Iniciamos el mandato con un periodo medio de pago de 142 días, y ahora está en 58".

ASAMBLEA DE CRUZ ROJA

Mañana se celebra el Día de la Banderita

La Asamblea Comarcal de Cruz Roja de Andújar celebra el "Día de la Banderita", que tendrá lugar mañana jueves y sacará a sus voluntarios con las huchas a la calle. Este acontecimiento que realiza la organización en el ámbito nacional, tiene más de 100 años de historia. Este año se celebrará con el lema "Di sí a la infancia". Todo el dinero que se recaude se dedicará a los niños más desfavorecidos y a sus familiares.

Desde la asamblea comarcal de Crus Roja se anima a los andujareños a que se unan a la causa y participen acercándose a los puntos de recogida que pondrán mañana.

En Andújar, Cruz Roja tiene previsto colocar tres mesas de voluntarios, en diferentes puntos de la ciudad, para la recaudación de los fondos de ayuda solidaria. Una de las mesas estará en el hospital Alto Guadalquivir, otra junto al centro comercial Carrefour, y una tercera, en la zona céntrica del municipio, por la calle Ollerías, y esta será la mesa principal.

Las tres mesas estarán activas de 9:30 a 13:30 horas. Además, los voluntarios se acercarán a algunos centros escolares a primera hora de la mañana, para llevar la campaña a los alumnos y a sus familias. Por la tarde, las mesas estarán en el centro comercial y en la zona céntrica, de 18:00 a 21:00 horas. Los interesados que quieran colaborar y no puedan acercarse a estos puntos dispersos por el municipio, también podrán hacerlo desde la página web oficial de Cruz Roja.

Un reencuentro de jóvenes europeos

Finaliza el proyecto YSE con una muestra en "Don Gome"

Los integrantes del proyecto europeo de emprendimiento social, "Social Entrepreneurship for Youth in Europe (YSE)", mantuvieron un último encuentro en el Palacio de los Niños de Don Gome.

Los participantes, además de mantener una reunión, visitarán el municipio andujareño. El proyecto está financiado por el Programa Erasmus+ y cuenta con otros cuatro socios europeos, que son Eslovenia, Holanda, Grecia y Portugal. Esta actividad está dirigida a los jóvenes desempleados de entre 18 y 30 años. El pasado mes de marzo realizaron cursos de formación además de encuentros internacionales. En esta reunión final, se realizarán unas jornadas donde expondrán los trabajos más destacados de los 20 participantes europeos. La concejal de Promoción Local, Encarna Camacho, destacó: "Con este proyecto lideramos un grupo europeo que nos permite exportar buenas prácticas, formar a jóvenes de nuestra localidad e impulsar la creación de empresas sociales".

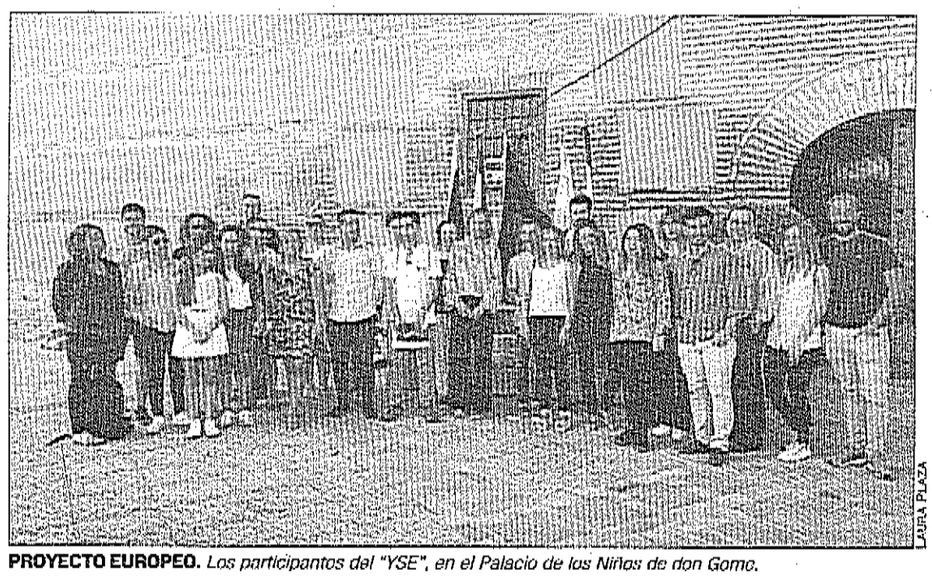

LAURA PLAZA

PROYECTO EUROPEO. *Los participantes del "YSE", en el Palacio de los Niños de don Gome.*

Análisis de los cien días del Gobierno de Pedro Sánchez

Catalina Madueño participa en el programa de socialistas en las instituciones

LAURA PLAZA

El programa "Los socialistas en las instituciones", que realiza el grupo municipal en su sede, regresa tras el parón veraniego. En este encuentro participó la subdelegada del Gobierno en Jaén, Catalina Madueño, y el tema principal que expuso en el encuentro fue "Los 100 primeros días del mandato del presidente Pedro Sánchez". Un Gobierno socialista que posee, dijo, "unas banderas bastante claras, con un marcado carácter igualitario, europeísta y social".

Madueño enumeró algunas de las actuaciones desarrolladas en este tiempo: "Dentro de las cosas que se han hecho, y que ahora son una realidad, está la modificación del Programa de Activación del Empleo". Otro aspecto que destacó la subdelegada fue la recuperación de las pensiones de viudedad. También se refirió al real decreto para la revisión del reglamento de las empresas y del régimen de alta y baja en la Seguridad Social. Respecto a este aspecto, la subdelegada explicó que pretenden mejorar las condiciones laborales y de contratación y quitar lo que se conoce como "falsos autónomos".

La subdelegada señaló que estos son solo algunos ejemplos de cómo en este corto periodo de tiempo "hay cosas que se pueden hacer, que no cuestan dinero o que no lo cuestan con una diferencia sustantiva, y que, sin embargo, suponen un reconocimiento de derechos sociales y una mayor sensibilidad hacia las personas más desfavorecidas". El secretario de Relaciones Institucionales, Alfonso Peralbo, recordó que, a lo largo del programa de los socialistas en las instituciones, "nos acompañaron varios compañeros con responsabilidades importantes".



SOCIALISTAS. *Alfonso Peralbo, Catalina Madueño y Francisco Huertas reunidos en "La casa del pueblo".*

También visitaron la sede andujareña del PSOE, Felipe Sicilia, diputado socialista por Jaén; Tomás del Bien, alcalde del municipio zamorano de Toro; Ángeles Férriz, coordinadora del grupo parlamentario socialista andaluz de la provincia, o Francisco Reyes, secretario general del Partido Socialistas de Jaén. Otro aspecto que Catalina Madueño destacó fue el hecho de que Pedro Sánchez reunió de nuevo al Pacto de Toledo "para recuperar —dijo— algo que era una bandera: la garantía del derecho de todos los españoles a una pensión desde que se creó la Seguridad Social".

La subdelegada expuso que se está trabajando en otros proyectos, pero sobre todo en los presupuestos. Tras sus explicaciones, distintos militantes socialistas y simpatizantes que acudieron al encuentro compartieron sus dudas y observaciones de los temas tratados. Se recordó también la última visita que hizo la subdelegada a Andújar, en relación con las inundaciones del río Guadalquivir a su paso por la ciudad, y cómo afecta la presa de Marmolejo al municipio andujareño. Madueño apuntó que el estudio del Cedex parte de no tocar esa presa. Por otro lado, Alfonso Peralbo destacó la importancia de tener este cargo, a Catalina Madueño, en el programa, "puesto que llevamos muchos años sin estar en el Gobierno de España", apostilló.

DEBATE SOCIAL

Actuaciones para rebajar el ruido en el botellón

El alcalde, Francisco Huertas, respondió a las dudas suscitadas en redes sociales por la población andujareña ante la puesta de unas señales de prohibición de estacionamiento en la Avenida de Bruselas. Este espacio es el usado por jóvenes para realizar el botellón durante los fines de semana.

Concretamente, la señal prohíbe aparcar los viernes, sábados, domingos, festivos y vísperas de festivos, entre las 22:00 y las 06:00 horas. El alcalde explicó que los vecinos le explicaron que tienen "un verdadero problema de contaminación sonora". Huertas señaló que la población de esta zona entiende que haya ruido durante ciertas festividades que se realizan en el Pabellón Ferial.

Respecto a este espacio, especificó: "Dentro de la estrategia Edusi para el control de la contaminación sonora, se incorporó una actuación de insonorización del Pabellón Ferial". Huertas subrayó que la prohibición recae en los vehículos, no en el hecho de hacer el botellón.

"Se concentraban muchos vehículos equipados con equipos de sonido, que generaban muchísimo ruido", expuso el alcalde y, añadió, "esto se convirtió en una molestia permanente". Los vecinos le trasladaron al Ayuntamiento esta problemática y plantearon medidas para garantizar el descanso de los habitantes de la zona. Francisco Huertas señaló que, en principio, la prohibición para los vehículos es una experiencia piloto y con ella "estamos eliminando riesgos absolutamente innecesarios".

MARÍA JOSÉ BUENO ORGANIZADORA DEL PROGRAMA "COMUNICACIÓN Y SOCIEDAD"



"Las nuevas tecnologías, están en manos de todos"

LAURA PLAZA

—¿Cómo surge la organización de este encuentro?

—Este programa lo va a llevar a cabo la Federación de Asociaciones Vecinales de Andújar, Alcazábar, en colaboración con la UNED. Surge de un convenio de colaboración entre ambas. En realidad trata de hacer o dar a conocer al público cómo los medios de comunicación han ido cambiando a lo largo del tiempo y la evolución que ha tenido hasta llegar a la sociedad actual. Y darle también a conocer, y poner en contacto con las últimas tendencias que hay de las nuevas tecnologías, como son la robótica y la impresión 3D, que prácticamente son lo último que hay en nuevas tecnologías, y que sin duda va a ser la base de un futuro.

—¿Cuál es la programación de esta actividad?

—El primer taller se celebra el 4 de octubre (hoy), a las 20:30 horas en la sede de la UNED, en el antiguo Colegio de San José. Lo impartirá Sebastián Godoy, un técnico superior de informática que está formado en robótica. La siguiente sesión será una conferencia, que la hará el director de Diario JAÉN, sin duda un gran conocedor de este tema por su larga trayectoria en la comunicación. Quién mejor que él para contarnos cómo ha evolucionado la comunicación a través del tiempo. El título de la conferencia es "La comunicación y la sociedad actual" y nos hablará de las nuevas tendencias y los nuevos canales de comunicación que existen en la actualidad. Será el día 11, a las 20:00 horas en las Caballerizas del Palacio de los Niños de Don Gome. La última sesión es el 25 de octubre. Es un taller práctico sobre impresión 3D. Su contenido será introductorio y lo impartirá Juan Acosta, que es un gran conocedor de mundo de la impresión 3D. Tiene un grado superior en Informática. Será a las 19:00 horas, en el antiguo colegio de San José, en la sede de la UNED.

—¿Se plantean otras sesiones formativas?

—Vamos a realizar otros programas que tratarán sobre deporte, sobre música... Hemos empezado con este tema porque las nuevas tecnologías, las nuevas tendencias y los canales de comunicación están hoy en manos de toda la población.



VISITA. *Francisco Huertas, José Antonio Muñoz y Matilde Rodríguez.*

Apoyo al innovador cuidado del mayor

La residencia "Orpea" realiza unas jornadas de puertas abiertas que contó con la presencia de Francisco Huertas

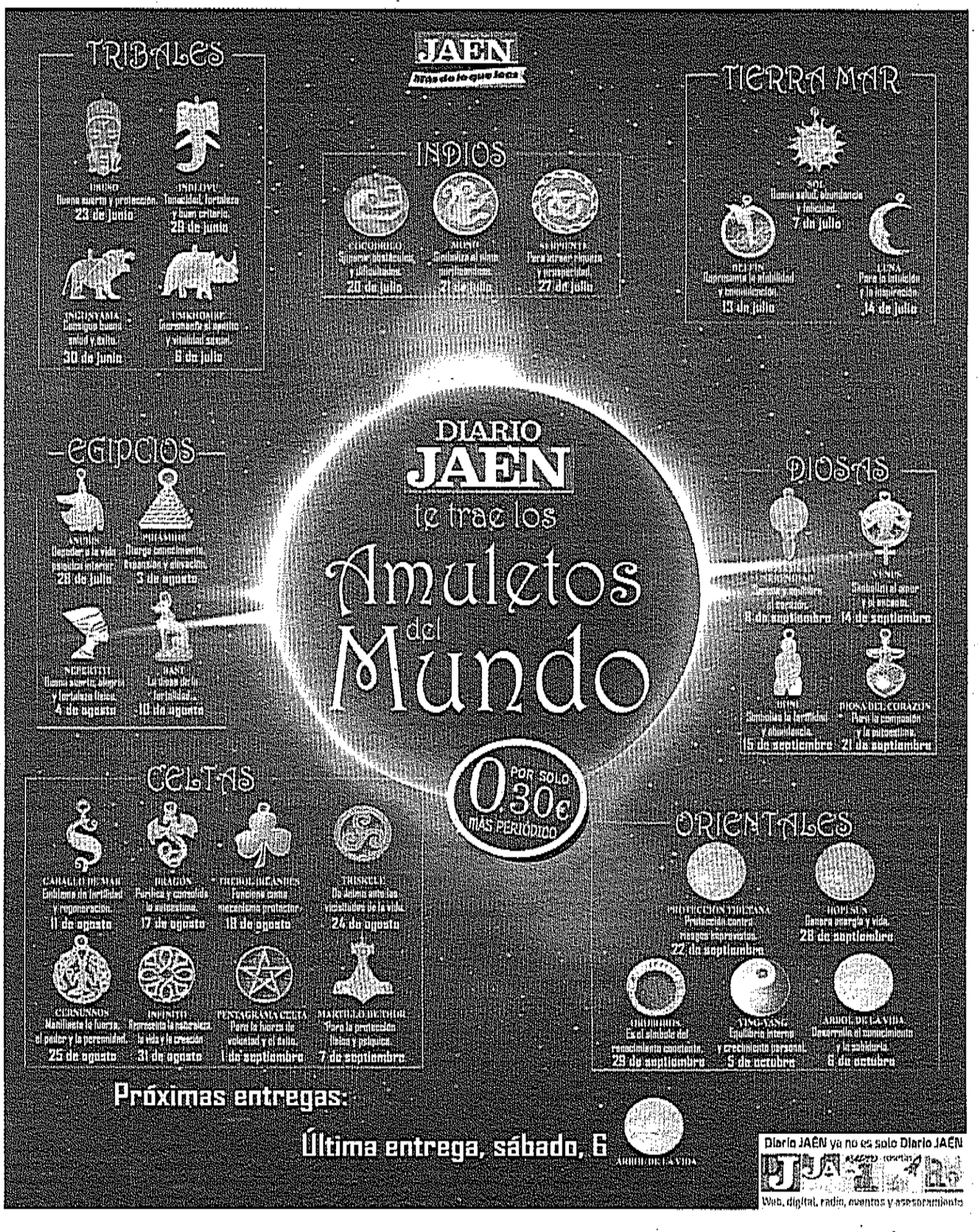

LAURA PLAZA

La residencia para mayores "Orpea" del municipio andujareño celebró unas jornadas de puertas abiertas, a la que acudió el director regional de la compañía, José Antonio Muñoz; la directora de la residencia de Andújar, Matilde Rodríguez; el alcalde, Francisco Huertas, y parte de la Corporación Municipal. Sobre la jornada, José Antonio Muñoz matizó: "Se trata de un día para que la gente conozca libremente el centro, aunque está abierto durante todo el año". Además, destacó que el acto se enmarca dentro de una de las iniciativas que realiza para que los familiares puedan visitar en cualquier momento las instalaciones. José Antonio Muñoz destacó: "Orpea es un centro libre de sujeciones, tanto físicas como químicas, un aspecto que aumenta mucho la calidad de los residentes".

La directora realizó un balance de los once años de la residencia: "Me quedo, sobre todo, con el cariño y el apoyo de los residentes. Ver las caras de alegría cuando hacemos alguna actividad o cuando me ven por las mañanas y me dan los buenos días". Matilde Rodríguez destacó que tienen muy presente trabajar con personas que necesitan cuidado y subrayó la implicación de los casi 70 trabajadores que están muy implicados. Además, la directora anunció que, actualmente, tienen llenas las 120 plazas del centro, y que poseen una lista de espera grande para entrar en este complejo.

Las 120 plazas del centro están ocupadas y disponen una lista de espera para el acceso

Por su parte, el alcalde resaltó su emoción por el acto: "Estoy encantado de hacer visitas a este centro residencial". Francisco Huertas agradeció el trabajo que realiza esta residencia para la atención y cuidado de los mayores. Además, recordó que esta visita coincide con la celebración del programa "Octubre, mes de las personas de edad" que desarrolla el Ayuntamiento. Francisco Huertas reafirmó la necesidad de cuidar a las personas mayores: "Hay que devolverles todo el esfuerzo y el trabajo que han realizado durante muchísimos años para que, los que venimos por detrás, disfrutemos de una mejor calidad de vida".

Dorantes trae su fusión del flamenco y el estilo clásico

Lo acompaña Partiture Philarmonic Orchesta, en el estreno de "Horizontes"

LAURA PLAZA

Dorantes y Partiture Philarmonic Orchesta comienzan hoy la gira de su espectáculo "Horizontes", en el Teatro Principal, a las 20:00 horas. El compositor y pianista flamenco Dorantes, y el director musical y artístico Juan Paulo Gómez adelantaron algunos aspectos del espectáculo, que abre en Andújar "por la buena disposición del Ayuntamiento".

El compositor explicó que el espectáculo "consiste en una propuesta musical diferente, una forma distinta de ver la música flamenca, con unos grandes arreglos, con la orquesta Partiture y, sobre todo, con mucha ilusión, con ganas de hacer vibrar a la gente".

Sobre la elección de este municipio para comenzar su gira, el compositor subrayó que Andújar tiene una gran tradición flamenca. Recordó que, en el año 2012, visitó el municipio durante la celebración del Galardón Romero Rafael "El Gallina".

Respecto a lo que siente cuando toca en esta ciudad, David Peña Dorantes, manifestó: "Uno, cuando se sube a un escenario aquí, en Andújar, siente esa sensibilidad". El músico apuntó que la obra que presenta "está bien pensada, para hacer vibrar. Cada tema tiene su motivo, y tiene su momento de expresión, para hacer tocar en cada instante el corazón del oyente. Yo me quedo con todo".

El pianista y compositor Dorantes es el único artista premiado con tres giraldillos en un solo espectáculo en la Bienal de Flamenco de Sevilla. Sobre su estilo musical, tiene de referente a Juan Peña, "El Lebrijano", su tío, ya fallecido. Comenta que, durante su aprendizaje musical, tuvo cerca los ritmos africanos, el jazz, el estilo clásico, y el estilo de los Balcanes. Como resultado, sus composiciones son una mezcla de estos estilos.

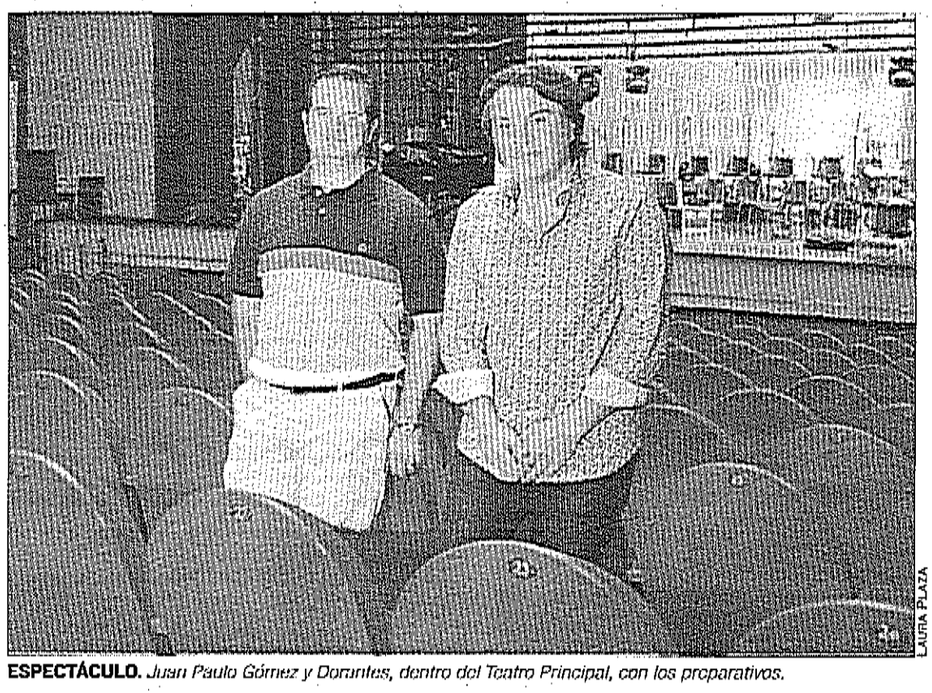

LAURA PLAZA

ESPECTÁCULO. *Juan Paulo Gómez y Dorantes, dentro del Teatro Principal, con los preparativos.*

Por su parte, el director musical y artístico del espectáculo "Horizontes", Juan Paulo Gómez, explicó que con este acontecimiento se proponen "ir más allá", dar un paso más a la carrera de Dorantes y de Partiture Philarmonic Orchesta. Gómez señaló que los asistentes encontrarán "una mezcla de colores, de fusiones de sonidos, que van, desde lo que propiamente plantea Dorantes, con esa fusión del flamenco, el jazz, hasta un espectáculo sinfónico, de corte clásico en la estructura".

Se apreciará esa disciplina que propone la academia, en combinación y fusión "con la libertad y la improvisación que genera el mundo flamenco y el entorno de Dorantes", afirmó el director musical y artístico. La gira de "Horizontes" comienza en Andújar, pero continuará por todo el territorio nacional. "Queremos abordar ciudades importantes, como Sevilla, que es un punto de referencia importante para el propio Dorantes; también Madrid, Barcelona, Valencia, San Sebastián", explicó Gómez. Después seguirán los conciertos por otros municipios españoles y están a la espera de conocer los futuros destinos internacionales que ofrecerán. Sobre el inicio de gira, el director expuso que están: "Muy ilusionados, y sobre todo agradecidos, porque que te cedan un teatro para poder hacer todas las pruebas. Sabemos que habrá un público que reaccione muy bien al proyecto".

MUÉVETE FLAMENCA!

Abierta la convocatoria para nuevos diseñadores

Andújar Flamenca abre la convocatoria de la tercera edición del Certamen de Diseñadores Noveles "Muévete Flamenca!". El plazo de inscripción cerrará el próximo 30 de noviembre y el certamen se celebrará el 8 de febrero próximo. Esta actividad se enmarca dentro de "Andújar Flamenca 2019". El objetivo del certamen de diseñadores noveles es promover los proyectos creativos y, especialmente, impulsar trabajos de quienes se introducen en el mundo de la moda flamenca. La persona que gane este certamen obtendrá un premio de 1.000 euros, además de la oportunidad de desfilar en Andújar Flamenca en su edición de 2020. Pepa Mena fue la primera ganadora de este certamen y, en la pasada edición, ganó la colección de la malagueña Pilar Arregui.

Podrá participar en el certamen toda persona mayor de 16 años que lo desee. Deberá presentar un trabajo inédito y no premiado en ningún otro concurso. Los interesados deberán enviar 10 bocetos artísticos elaborados manualmente, junto con los bocetos técnicos, una breve memoria explicativa y el nombre de la colección presentada. Se elegirán entre 6 y 10 diseñadores finalistas de entre todos los participantes.

Los selecciones presentarán su colección, de forma íntegra, durante el transcurso del certamen que se encuentra enmarcado en el Certamen de Moda Flamenca de Andalucía Oriental, Andújar Flamenca 2019. Esta edición se adelantó de fecha, por lo que se celebrará entre el 15 y el 17 de febrero.

Taller sobre cercanía e importancia de la robótica en la vorágine cotidiana

"Comunicación y Sociedad" comienza con un taller práctico

El programa "Comunicación y Sociedad", que organiza la Federación de Asociaciones Vecinales de Andújar, Alcazábar, en colaboración con la Uned, se inició con la robótica de protagonista. La primera sesión fue un taller teórico-práctico, sobre "Las Nuevas Tecnologías en la Sociedad Actual: Introducción a la Robótica". El taller lo impartió el técnico superior en Aplicaciones Informáticas, Sebastián Godoy. El encargado del taller sobre robótica señaló cuál el propósito del encuentro: "Mostrar que no es una cosa tan difícil, ni tan lejana como puedan parecer en las películas".

Godoy señaló que aparatos cotidianos, como los electrodomésticos, ya están robotizados. Y que, además, pueden usar la robótica en cualquier ámbito. Otros de los objetivos de la sesión fue: "Enseñarles que ellos mismos sepan programar ciertos componentes, de manera sencilla", afirmó el ponente. Godoy llevó un robot de programación arduino, con una placa similar a la que se utilizan en los teléfonos móviles, aunque las placas de estos aparatos de comunicación son más finas. Godoy hizo una demostración, consiguiendo que el aparato realizara un recorrido establecido, que estaba marcado en negro sobre la mesa.

La siguiente sesión del programa Comunicación y Sociedad será el 11 de octubre, con la conferencia "Comunicación en la Sociedad Actual: Nuevas Tecnologías y Nuevos Canales" que ofrecerá el director del Diario JAÉN, Juan Espejo en Niños de Don Gome.

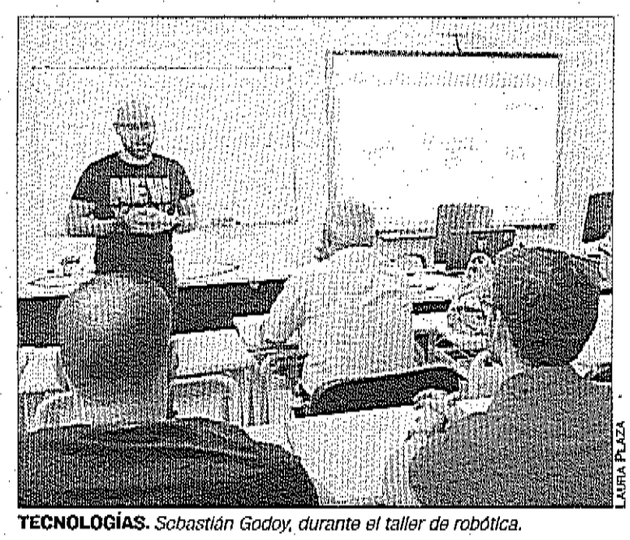

LAURA PLAZA

TECNOLOGÍAS. *Sebastián Godoy, durante el taller de robótica.*

Formación para la juventud

La Cámara de Comercio pone en marcha un curso con el programa Pice

LAURA PLAZA

La Cámara de Comercio inició una nueva edición de un curso Programa Integral de Cualificación y Empleo (Pice), enfocado hacia la formación de desempleados menores de treinta años. En esta ocasión, se trata de una acción formativa de monitor de clases dirigidas y de entrenamiento básico buncional, al que asisten dieciséis alumnos. Se imparte en las instalaciones camerales.

Sobre el desarrollo del curso, los participantes cuentan con una formación troncal en inglés, que desarrolla María del Carmen Gutiérrez, de la Escuela de Idiomas Lingüe. Aparte reciben clases en otra materia sobre competencias digitales, a cargo de Manuel Castellano, de M2Studio. Sobre la formación específica del curso, esta otorgará a los alumnos las capacidades necesarias para trabajar como monitores de sala en una amplia variedad de actividades que imparten en el fitness grupal, tanto en gimnasio, como en centros de entrenamientos o en otras empresas del sector. La convocatoria cuenta con 215 horas, de las que 150 son de formación específica, y 65 horas en formación troncal.

La iniciativa, que es gratuita, se encuentra dentro del Pice que realiza la Cámara de Comercio de España y es ejecutado por las distintas Cámaras de Comercio, y que forma parte del Sistema Nacional de Garantía Juvenil del Ministerio de Empleo y Seguridad Social. Recordar que estas actividades están cofinanciadas por el Fondo Social Europeo. Sobre el plan Pice, la gerente de la Cámara, Ana Peña, recordó que se pone en marcha tal programa desde el año 2014. Sobre el Pice, explicó que cuenta con dos fases. Una primera de formación y otra sobre ayudas a la contratación. Por su parte, Cristina Fernández-Cuevas, integrante de la Cámara de Comercio, que gestiona esta convocatoria, señaló que el plan de este año amplió el número de plazas, comenzaron con 215 beneficiarios, pero luego consiguieron ampliar el programa a 234 más. "Por lo tanto, a la finalización del programa, se prevé haber dado formación a 444 jóvenes de la ciudad. Estimamos que es un número muy importante", apuntó Fernández-Cuevas.

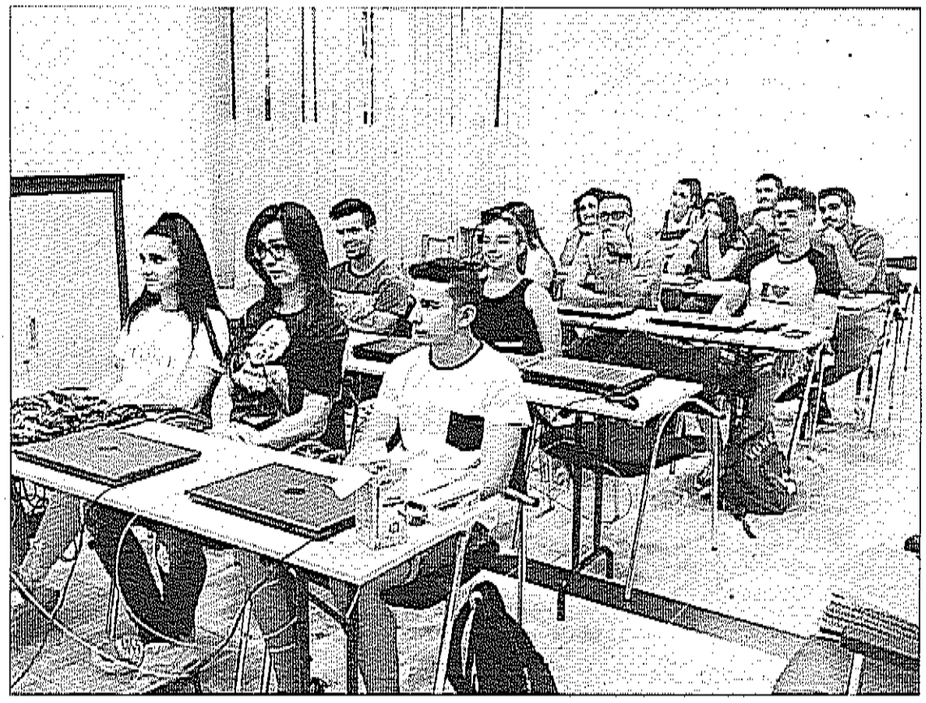

APRENDIZAJE. *Los alumnos durante unas de las clases del curso de la Cámara de Comercio.*

Otros de los cursos que ofrecerán tratarán temas de socorrismo acuático; salvamento, socorrismo y primeros auxilios, actividades acuáticas dirigidas, "community manager", gestión fiscal laboral y contable o vigilante de seguridad. "Intentamos ir variando las temáticas a las necesidades de las empresas", señaló Fernández-Cuevas.

En relación con el Pice, recordar que el Ayuntamiento y la Cámara anunciaron las convocatorias de Ayudas Económicas, destinadas al fomento del empleo. En dicha convocatoria hay unas ayudas para desempleados emprendedores que deseen iniciar una actividad empresarial y otras destinadas para las empresas para la contratación de personas paradas.

Desde la propia Cámara de Comercio de Andújar se señala que el objetivo de los cursos pasa por formar a la juventud con el objetivo de que amplíe su capacitación, de manera que se facilete su inserción laboral. Se busca con la propuesta un apoyo al tejido empresarial, comercial y emprendedor del municipio y promover la cualificación y especialización, siempre con la vista puesta en los sectores con más posibilidades de contratación y la demanda de las empresas del municipio.

"MAESTRO AMADOR"

Encuentro de Bandas con un pasacalles colectivo

El IV Encuentro de Bandas Ciudad de Andújar se celebra hoy. La actividad reúne a la Asociación Musical San Isidro, de Armilla (Granada), un colectivo de Mengíbar y "Maestro Amador", de Andújar. El encuentro comienza a las doce del mediodía en el teatro Principal. Sin embrago, desde las once y media de la mañana, las tres agrupaciones realizarán un pasacalles. Cada una de las bandas empieza el recorrido desde un punto distinto. Por ejemplo, la San Isidro, desde la plaza de toros y la agrupación de Mengíbar desde el Parque San Eufrasio. Pedro Ignacio Cámaras, presidente de la agrupación musical andujareña, agradece el apoyo del Ayuntamiento en las actividades que realizan. "Es un acto importante para nosotros, porque un encuentro de bandas supone que te rodees de otros músicos, que vivas otras experiencias, que conozcas el funcionamiento de otras bandas, intercambies ideas...", afirmó el presidente de "Maestro Amador". Cámaras señaló que después del concierto las agrupaciones disfrutan de una comida de convivencia.

Por su parte, el tesorero de la agrupación andujareña, Antonio Cazalilla, habló del convenio que tienen la agrupación musical con el Ayuntamiento. Dentro de este marco de colaboración cultural se encuentra este encuentro de bandas. Del convenio, a "Maestro Amador" les queda el concierto de Santa Cecilia, que se realizará el próximo 25 de noviembre, y otra actuación en Navidad.

Futuras salidas en la arqueología jienense

El IES Nuestra Señora de la Cabeza estrena el curso 2018-2019

El instituto Nuestra Señora de la Cabeza inició el curso escolar con el doctor en Humanidades Juan Pedro Bellón Ruiz. En el acto oficial, el director del centro, Francisco Toribio, dio animo a los alumnos y los motivó para que emprendieran este curso. El alcalde, Francisco Huertas, fue el encargado de inaugurar el encuentro. Además, el regidor les recordó a los alumnos asistentes que tienen por delante un amplio abanico de oportunidades para su futuro.

Juan Pedro Bellón es profesor en el Instituto de Arqueología Ibérica de la Universidad de Jaén y su exposición se tituló "Arqueología, más allá de Indiana Jones y Lara Croft". Durante la charla, mostró cuales son las labores de los arqueólogos y desmontó los mitos que hay acerca de la profesión. Otro aspecto importante que destacó fue la de la expoliación, es decir robo, del patrimonio. Bellón también mostró los resultados de sus últimas investigaciones sobre la batalla de Baécula, ocurrida en el siglo III antes de Cristo.

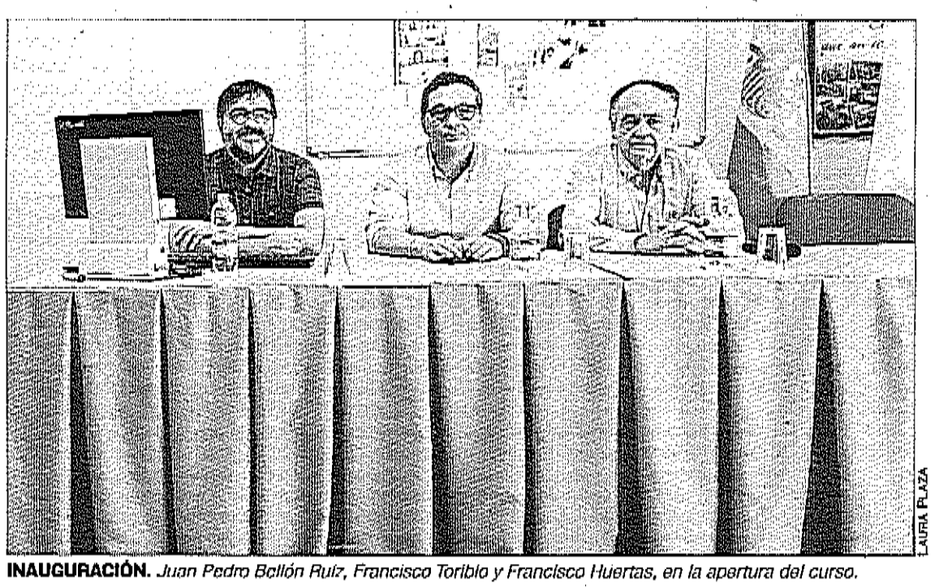

LAURA PLAZA

INAUGURACIÓN. *Juan Pedro Bellón Ruiz, Francisco Toribio y Francisco Huertas, en la apertura del curso.*

La 1. "OT 2018" bloquea a usuarios en las redes sociales

La organización del programa decidió poner freno a las ofensivas dirigidas hacia los "triunfitos" por las redes sociales a través de un comunicado en la cuenta oficial de Instagram del concurso, en el que anunció el bloqueo de usuarios y la revisión de cuentas.

Antena 3. Belinda Washington emociona al jurado de "TCMS 7"

La segunda gala de la séptima edición de "Tu cara me suena" llegó a su fin con la sorprendente transformación de Belinda Washington en Louis Amstrong para interpretar *What a wonderfull world*. El jurado y el público se rindieron a su imitación.

María Rosa protagoniza "Hijos de Andalucía"

La bailarina jiennense narra su trayectoria sobre los escenarios en Canal Sur

VIRGINIA GARCÍA

Una nueva personalidad reconocida en el mundo de las artes andaluzas protagonizó la última edición del programa de Canal Sur "Hijos de Andalucía", que se emite cada sábado a partir de las ocho de la mañana. El último documental del mes de septiembre se centró en la figura de la bailaora jiennense María Rosa Olad Aragón, conocida artísticamente como "María Rosa".

Desde que viniera al mundo,el 31 de octubre de 1937, en el municipio de Andújar, María Rosa llevó la danza clásica española a su cenit actuando en los mejores teatros del mundo. Como reconoce la artista ante las cámaras del programa producido por Paco Lobatón, la danza forma parte de su vida desde que abrió por primera vez los ojos, ya que, como afirma: "Con ella puedes expresar alegría, tristeza o añoranza. Todo lo que sientes, se puede mostrar bailando."

"En mi familia, la única artista era mi madre, que consiguió el primer premio del Conservatorio de Madrid de piano. Pero luego nadie más y, de hecho, me costó mucho trabajo que mi padre me dejara bailar. Mi madre me llevaba a la Academia del maestro Otero que regentaba en esos años su sobrino Manuel del Castillo Otero", señala orgullosa la bailarina, ya que allí aprendió a bailar sevillanas y tocar los palillos, habilidad que le valió el reconocimiento de su maestro y amigo Antonio Gades, quien es el autor del "mejor piropo" que le han dicho nunca: "chiquilla, ¿no te duelen las manos de tocar tan bien los palillos?".



DEDICACIÓN. *María Rosa ante la cámara de "Hijos de Andalucía".*

María Rosa se formó con los mejores: Enrique "El Cojo", Eloísa Albéniz, Arturo Pavón José Granero o Conchita Duarte, le enseñaron que una bailarina tiene que estar preparada para todo y moverse con simetría y talento. Por su esfuerzo y dedicación, en 1997, recibió la Medalla de las Bellas Artes, la Medalla de Oro al Mérito en el Trabajo, en 2011, y la Medalla de Andalucía, en 2013.

Operada en dos ocasiones de la espalda y de los pies, siempre que se caía sobre el escenario pedía que le pusieran novocaína para seguir bailando. "Cuando me dieron la Medalla de Andalucía, me dijeron que tenía que dar las gracias y yo creo que ese galardón me lo merezco yo un poquito por bailar en ese estado", afirmaba la jiennense al recordar las noches sin dormir, el tiempo separada de su hija por las giras con la compañía que fundó en 1964 y a las "trastadas" de compañeros. "Como decía mi amigo Antonio, los premios hay que darlos en vida porque cuando te mueres ya no te enteras", señala. Mujer luchadora y valiente, sigue utilizando el baile para expresar su manera de vivir y sentir.

Irma Soriano se convierte en youtuber

La presentadora andujareña acepta el reto de "Trece al día"

Irma Soriano tiene una gran presencia en las redes sociales, pero Youtube todavía se le resiste. Por ello, los compañeros de "Trece al día", el programa de Trece encabezado por José Luis Pérez y Ana Samboal, quisieron lanzarle un reto. Con tanta presencia en Instagram y Twitter, a la comunicadora solo le falta una cosa para meterse de lleno en el mundo de las redes sociales: ser "youtuber".

Así se lo hicieron saber en el programa del 28 de septiembre, lanzándole el reto bajo el hashtag "IrmaChallenge". Soriano no rechazó la oferta y regresó al programa con su primer vídeo como youtuber, un "25 cosas sobre mí". La que fue tercera finalista de "Gran Hermano VIP" en su quinta edición está en camino de convertirse en una auténtica "influencer". Una historia de Instagram en la que Irma se dirige a sus seguidores mientras presencia una caída de su hija en directo es el ejemplo que pusieron en el programa para demostrar que la periodista es toda una estrella en internet. Irma Soriano alcanzó un gran reconocimiento televisivo tras presentar "De tarde en tarde" en Canal Sur durante la década de los 90. Después de trabajar en otras televisiones autonómicas como las de Castilla La Mancha y Murcia, regresó a Canal Sur como presentadora de "Mira la vida" en septiembre de 2010. Ese mismo año, también empezó a colaborar esporádicamente en "La Noria" de Telecinco.

NOMBRES DE LA PARRILLA



PARAMOUNT | 21.50
Kate Beckinsale

En "Asylum: el experimento", un joven médico formado en Oxford empieza a trabajar en un manicomio para conocer los métodos del doctor Lamb. Allí se siente atraído por una paciente con la que comparte sus primeras impresiones.



ANTENA 3 | 22.10
Kate Winslet

"Triple 9" narra cómo un grupo de criminales y policías corruptos de Los Angeles planean la muerte de un oficial de policía con el objetivo de dar su mayor golpe hasta la fecha.



LA 2 | 22.30
María Valverde

"La mujer del anarquista" se sitúa en 1937 cuando Manuela y su hija Paloma recorren un Madrid sitiado, mientras su marido, el abogado Justo Álvarez, lucha en la radio y en las trincheras.



DIVINITY | 22.45
Julia Luois-Dreyfus

En "Sobran las palabras", una madre vive aterrorizada por la marcha de su hija a la universidad. En una fiesta conoce a Albert y a Marianne con los que compartirá el síndrome del nido vacío.

Desalojan un edificio por un incendio en Linares

Los vecinos de la barriada de La Paz tuvieron que dejar sus casas hasta que los Bomberos ventilaron la zona

MANUELA MILLÁN

Gran susto en un barrio linarense. En la noche del sábado al domingo se vivieron momentos de enorme tensión en un edificio que tuvo que ser desalojado por un incendio. Según informaciones de los profesionales que acudieron al lugar de los hechos, todo comenzó en la barriada de La Paz, cuando en unos de los bloques que hay junto a la asociación de vecinos del barrio se desató un incendio. Rápidamente, se avisó a los servicios de Emergencias 112 Andalucía que movilizaron al cuerpo de la Policía Local, al de Bomberos y a los servicios sanitarios.

Debido al fuego, los vecinos tuvieron que ser desalojados del bloque hasta que los Bomberos sofocaron las llamas y ventilaron la zona. Una vez dado el visto bueno, las distintas familias pudieron volver a sus respectivos domicilios, por lo que todo apunta que no hubo que lamentar daños graves.

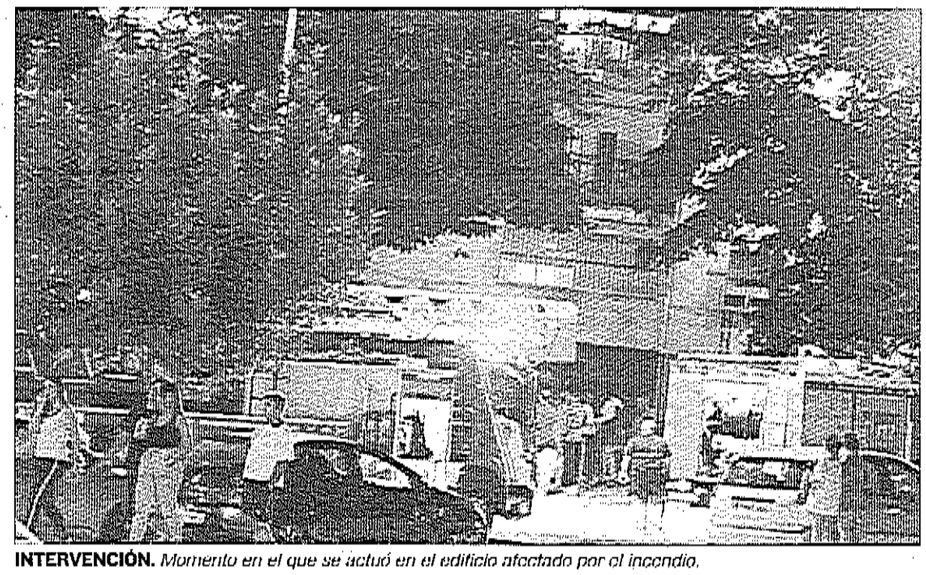

INTERVENCIÓN. *Momento en el que se actuó en el edificio afectado por el incendio.*

Atropella y deja grave a una mujer y da positivo en el test de alcoholemia

La Policía ha detenido a una mujer por un presunto delito de seguridad vial tras atropellar a una persona de unos cincuenta y nueve años, en la calle Celguera, en Linares, y dar positivo en el control de alcoholemia que se le realizó momentos después. Al parecer, un poco antes de las cuatro de la tarde, el vehículo pasó por la zona, se salió de la vía y golpeó a la mujer contra la pared, por lo que resultó gravemente herida.

Tras el suceso, se personaron, en el lugar de los hechos, agentes de la Policía y un helicóptero para trasladar a la afectada al hospital San Agustín de Linares, aunque debido a la magnitud de las heridas tuvo que ser desplazada, poco después, a un hospital de la ciudad Córdoba.

Los Bomberos de Andújar rescatan a una pareja de perros de una balsa

Ambos animales quedaron a cargo de la Policía de Arjona

PATRICIA GONZÁLEZ

El abandono y desatención de los animales de compañía provoca que estos se vean abocados a muchos peligros. En esta ocasión, fueron dos pequeños perros los que sufrieron las consecuencias. Así, el servicio de Emergencias 112 Andalucía alertó a los Bomberos de Andújar que se avistó a una pareja de canes en una balsa vacía en el Cortijo del Obispo, el cual se encuentra en el término municipal de Arjona, en la Estación de Arroyo de la Noria, según detallan desde el 122.

Los dos pequeños perros tuvieron suerte en esa ocasión. No solo la balsa estaba vacía —lo que evitó que pudieran ahogarse—, sino que un alertante avisó al servicio de Emergencias, sobre las 10:30 horas, con lo que se pudo localizar a los cánidos y proceder a su rescate. Así, fueron los Bomberos de Andújar los encargados de auxiliar a los animales. Fue el 112 el que avisó al Cuerpo, al igual que hizo con la Guardia Civil y la Policía Local de Arjona. Finalmente, cuando los Bomberos sacaron a los perros de la balsa, se entregó la pareja a la Policía para que se hiciera cargo de ellos. Desde el servicio de Emergencias no tenían información acerca del estado en el que se encontraban ambos perros, sin embargo, Bomberos de Andújar detallan en su cuenta de Twitter que ninguno de ellos tenía chip identificador. Algo ilegal en el caso de que los cánidos estén extraviados, ya que se exige por ley que estos animales de compañía lo tengan por cuestiones sanitarias.



AYUDA. *Un bombero da de beber a los perros en la balsa.*

Incendio de maleza en el cerro de Los Lirios

Los alertantes dicen que fue provocado por un grupo de niños

P. GONZÁLEZ

Un incendio puso en alerta a los vecinos cercanos al cerro de Los Lirios, en la capital, quienes informaron, sobre las 21:30 horas, del fuego al servicio de Emergencias 112. De hecho, este detalla que recibieron una decena de avisos, en los que la mayoría decían que fue provocado por un grupo de niños. Bomberos de Jaén apunta, desde su cuenta de Twitter, que ocurrió junto a la escultura del guerrero íbero y que afectó a 300 metros cuadrados aproximadamente. Se necesitó una bomba forestal ligera y 4 efectivos.

Rogad a Dios en caridad por el alma de

Don Eliseo Casado Garrido

Que falleció en Jaén ayer día 7 de octubre de 2018, a los 85 años de edad, después de recibir los Santos Sacramentos y la bendición de Su Santidad

D.E.P.

Su esposa, Inés Hortelano Serrano; hijos, Juan, María Inés (†), Rafael, Joaquín y José Manuel Casado Hortelano; hijas políticas, María del Carmen, María de las Nieves y María Dolores; nietos, bisnietos, hermanos políticos, sobrinos, primos y demás familia.

COMUNICAN a sus amistades tan sensible pérdida y ruegan una oración por su alma y la asistencia al funeral de entierro y misa córpore insepulto que, por su eterno descanso, se celebra hoy lunes día 8, a las 5'30 de la tarde, en la capilla del Tanatorio Ciudad de Jaén, por cuyos favores les quedarán muy agradecidos.

El difunto se vela en el Tanatorio Crematorio Ciudad de Jaén (sala 7) y será inhumado en el cementerio San Fernando.

Jaén, octubre de 2018

Delgado Díaz S. L., Servicios Funerarios & Tanatorio

Celebración musical en un encuentro a tres bandas

La agrupación "Maestro Amador" cierra el espectáculo en el Teatro Principal

LAURA PLAZA

En la cuarta edición del encuentro de bandas "Ciudad de Andújar", la agrupación musical "Maestro Amador" fue la anfitriona de la procedente del municipio granadino de Armilla, que recibe el nombre "San Isidro", y de la agrupación de Mengíbar. Durante el domingo, cerca de 200 músicos estuvieron en la ciudad para un encuentro que comenzó con un pasacalles cuyo inicio estuvo en distintos puntos de la urbe.

Así, la banda de Armilla comenzó su paseo por la avenida de la Plaza de Toros; la de Mengíbar, desde el parque San Eufrasio, y la agrupación andujareña comenzó lo hizo desde la plaza de la Autonomía. Tras el desfile musical, se reunieron en el Teatro Principal, donde cada una de las agrupaciones realizó varias interpretaciones. Inauguró el encuentro la banda de "San Isidro", cuyo repertorio lo compuso "Andrés Contrabandista", "Lexicons of the Goods" e "Hispania". La agrupación granadina surgió en el año 1985 y su actual director es José Melchor Perelló. Tiene a sus espaldas reconocimientos como la Medalla de Andalucía, en 2001, por la Divulgación Cultural, o el segundo premio del Certamen de Bandas de Andalucía celebrado en Ronda (Málaga), en el año 1998. El año pasado fue una de las que dio origen "A 4 Bandas".

La agrupación musical de Mengíbar remonta sus inicios a 1885, y, aunque estuvo varios años disuelta, se volvió a formar en 1984. En la feria de 2018, la banda recibió el galardón "I Edición Premios Iliturgi" por el Ayuntamiento de Mengíbar. En el repertorio que ofrecieron en el encuentro se pudieron disfrutar canciones como "A mis padres", "A Little Concert Suite" y "Festa Paesana". Su actual director es Juan Antonio Montero Rodríguez, natural de Andújar y antiguo director de la agrupación musical "Maestro Amador". Sobre la banda local, recordar que sus orígenes se encuentran en la cofradía de Nuestro Jesús del Gran Poder, en octubre de 1981. En el recorrido de la agrupación musical andujareña destaca que, en 2003, recibió el galardón "Romero del Año". Asimismo, en el año 2011, la banda participó en "La Pasión Según Andalucía de Los Cantores de Hispalis y Pascual González". Para este encuentro de bandas, eligieron representar las melodías "Música i poble", "Tambor de Granaderos" y "Overture to a New Age". Y, como broche especial, tras terminar el concierto en el teatro, los casi doscientos músicos se reunieron en el Pabellón Ferial para una convivencia.

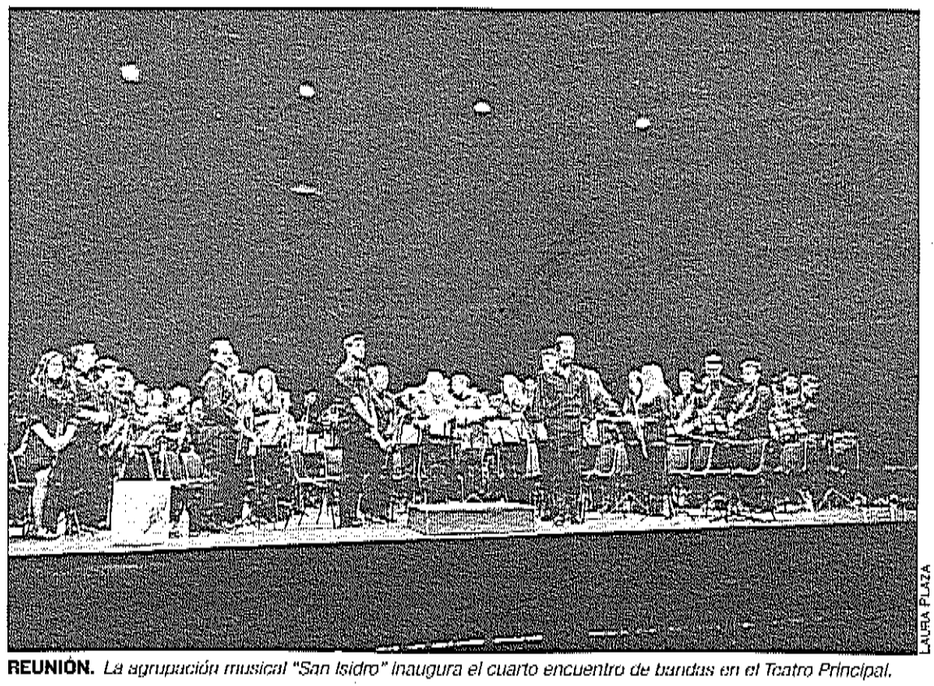

LAURA PLAZA

REUNIÓN. *La agrupación musical "San Isidro" inaugura el cuarto encuentro de bandas en el Teatro Principal.*

ÁREA DE CULTURA

Teatro, danza y ejercicio para los más energéticos

La Escuela de Artes Escénicas y Creativas del Ayuntamiento abre el curso 2018-2019 de sus talleres. La institución ofrecerá una gran variedad de actividades abiertas a todas las edades, puesto que la podrán desarrollar desde mayores hasta bebés. Entre los talleres se encuentran los de danza oriental, contemporánea y urbano, además de otro sobre Danza Mood y Body Ballet, que se divide en cuatro modalidades. Una de las actividades más llamativas es "Fitdance"; uno de los cursos estará dedicado a las mamás y sus bebés, y otro para jóvenes y adultos. Con esta modalidad se pretende estar en forma mientras se baila. También se impartirán clases de "Body ballet", una actividad para conseguir un buen físico y alargar tus músculos. Y "Danzamood", una modalidad que mezcla técnicas de danza y teatrales. Además, se impartirán talleres de teatro, y uno para personas con discapacidad.

Las clases se darán en las instalaciones del Teatro Principal y las inscripciones para este curso ya están abiertas. Se podrán realizar desde el teléfono o correo electrónico de la Concejalía de Cultura del Ayuntamiento, área encargada de las actividades. La Escuela de Artes Escénicas y Creativas cuenta con los monitores Ana Verónica Serrano, Pilar Fuentes y Juan Francisco López Corpas, además de con integrantes de la asociación cultural "Anduxar".

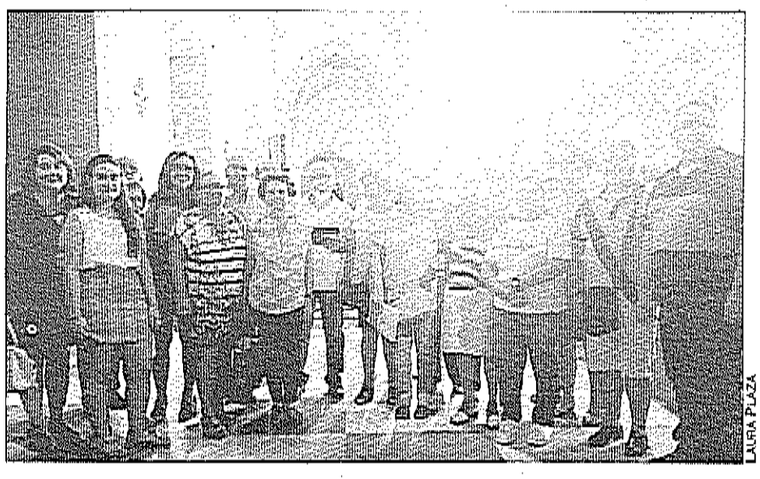

LAURA PLAZA

Actividades en torno a "San Miguel"

L. P./ Con motivo de la festividad del Arcángel San Miguel, la parroquia en honor del santo organizó, durante la semana, una serie de actividades culturales. Entre ellas, un recorrido por el interior del templo que realizó el catedrático de Geografía e Historia y presidente de la asociación "Amigos del Patrimonio", Luis Pedro Pérez.

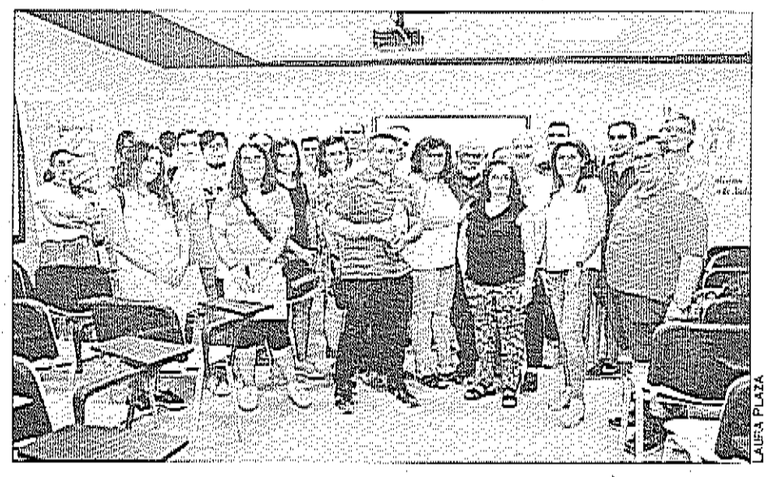

LAURA PLAZA

La fotografía, en el punto de mira

L. P./ La asociación "Afoan" desarrolló, en colaboración con la UNED, un curso de fotografía básico. Se realizó en dos sesiones, una en la tarde del viernes y otra en la mañana del sábado. Para impartir dicho curso, se contó con la colaboración de dos profesionales del mundo de la fotografía, Javier Millán y Pedro Sepúlveda.

Dos años de cárcel para un "ciberpedófilo" reincidente

Almacenaba y distribuía imágenes de pornografía infantil a través de un grupo de mensajería telefónica

RAFAEL ADOLAFIA

Dos años de cárcel. Esa es la condena impuesta a José C. C., un vecino de la capital, por un delito de pornografía infantil. En concreto, almacenaba en su teléfono móvil numerosas imágenes de niños y adolescentes practicando sexo. Además, también compartía con otras personas esos archivos a través de un grupo de mensajería instantánea. El hombre, que estaba en prisión preventiva por estos hechos desde que fue detenido el pasado 1 de junio, es un "ciberpedófilo" reincidente, ya que contaba con antecedentes penales. Ya fue condenado por hechos similares en el año 2016. Sin embargo, lejos de rehabilitarse, volvió a ser arrestado.

En el juicio, celebrado ayer por conformidad en el Juzgado de lo Penal número 4 de Jaén, la defensa de José C. C. logró acreditar que su cliente sufre un trastorno de la personalidad. Eso hizo que se le pudiera aplicar una circunstancia atenuante, con la consiguiente rebaja del castigo. Inicialmente, la Fiscalía solicitaba una condena de cinco años de cárcel. No obstante, tras el acuerdo alcanzado con la Fiscalía, la pena se quedó en dos años de prisión.

La detención de José C. C. se enmarcó en un operativo de la Policía Nacional contra la pornografía infantil en todo el país, dirigido por un juzgado de Madrid. La investigación arrancó después de que los agentes detectaran un grupo de "whatsaap", en el que diversos usuarios compartían archivos (vídeos y fotografías) en los que se veía a menores en actitudes sexuales. El jiennense era uno de los componentes de este foro. Fue detenido el 1 de junio y enviado a prisión de forma preventiva, ya que ya era reincidente. En principio, el hombre negó los cargos. Dijo que había recibido los archivos en su terminal, pero que no sabía quién se los había enviado. No obstante, las pesquisas de la Policía pusieron al descubierto que José C. C. también distribuyó esas imágenes, es decir, que suministraba de contenidos a los usuarios del grupo de mensajería. En el juicio, celebrado ayer, el hombre se declaró culpable. El juez dictó sentencia "in voce": dos años de cárcel, cinco años más de libertad vigilada y ocho años sin poder ejercer cualquier oficio u ocupación, remunerada o no, que tenga relación con los menores. La defensa solicitó la suspensión de la pena de prisión. La decisión de dejarlo en libertad condicional corresponde al magistrado del Juzgado de lo Penal número 4.

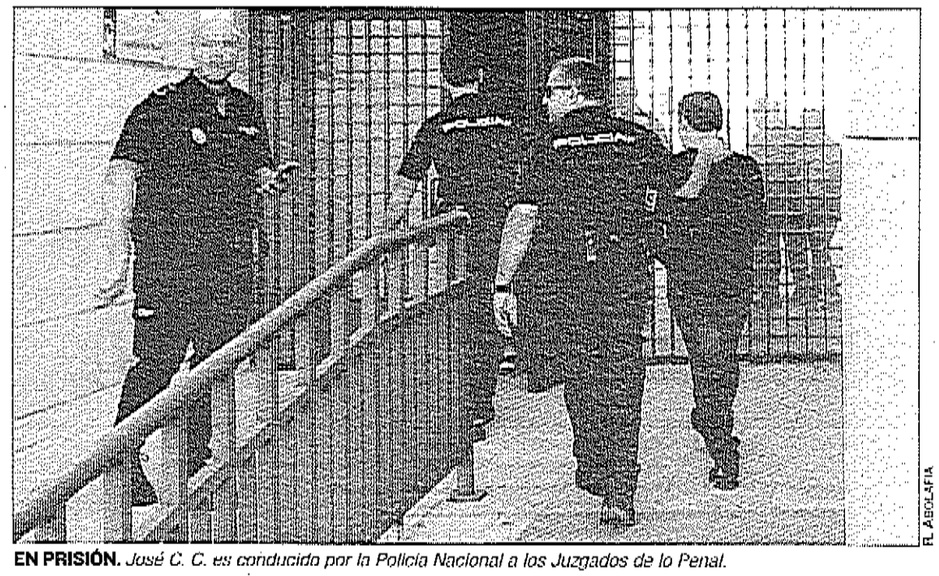

EN PRISIÓN. *José C. C. es conducido por la Policía Nacional a los Juzgados de lo Penal.*

R. ADOLAFIA

Detenido por un robo

La Policía sorprende al ladrón "in fraganti" al intentar escapar

La Policía Local de Linares ha detenido a un hombre al que sorprendió cuando estaba perpetrando un robo en un establecimiento del polígono Los Jarales. Tras recibir el aviso, varias patrullas se dirigieron al lugar y encontraron a un hombre que trataba de huir a la carrera para esconderse entre la maleza. Llevaba consigo dos cajas registradoras. Fue alcanzado por los policías. Iba armado con una navaja y todavía portaba parte del botín. Los funcionarios procedieron a su detención como presunto autor de un delito de robo con fuerza.

Rogad a Dios en caridad por el alma de

Don José Linares de Sicilia

Que falleció en Jaén el día 10 de septiembre de 2018, a los 77 años de edad, después de recibir los Santos Sacramentos y la bendición de Su Santidad

D.E.P.

Su esposa, María del Carmen Palomino Almagro; hijos, José Patricio, Pablo Jesús, David y María del Carmen Linares Palomino; hijos políticos, Cristina, Rocío, Mayca y Antonio; nietos, Antonio, Felipe, Beatriz, Cristina y Silvia; hermanos, Mariano y Teresa Linares de Sicilia; hermana política, Josefina; sobrinos, Mariano José, Javier y Jesús; primos y demás familia.

RUEGAN una oración por su alma y la asistencia a la misa de funeral que, por su eterno descanso, se celebra mañana miércoles día 10, a las 6'30 de la tarde, en la iglesia parroquial de San Félix de Valois, por cuyos favores les quedarán muy agradecidos.

Jaén, octubre de 2018

Delgado Díaz, S. L., Servicios Funerarios & Tanatorio

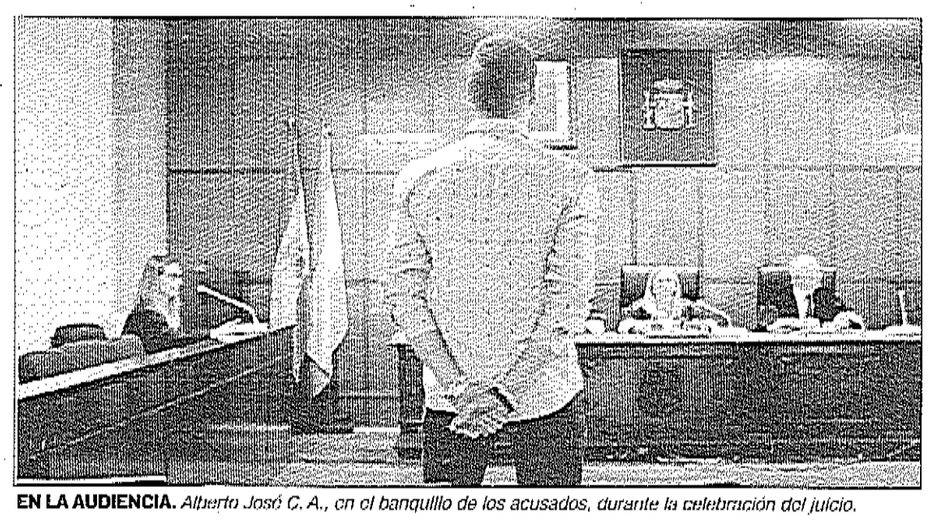

EN LA AUDIENCIA. *Alberto José C. A., en el banquillo de los acusados, durante la celebración del juicio.*

Condena por agredir a un joven que medió para que no pegara a su novia

El hombre acepta un castigo de dos años de prisión por lesiones

R. A.

Un joven de Andújar, de 19 años, fue condenado por la Audiencia a dos años de cárcel por asestar un puñetazo a otro hombre que salió en defensa de la pareja del procesado durante una discusión. Los hechos ocurrieron en la noche del 18 de marzo de 2017, en la avenida Estrasburgo, una zona de ocio juvenil de la ciudad iliturgitana. Al parecer, se produjo una fuerte disputa entre el procesado, Alberto José C. A., y su novia. El joven la cogió fuertemente por los brazos y la zarandeó, al tiempo que le gritaba y la insultaba. Fue en ese momento cuando intervinieron varias personas en defensa de la chica. Instaron al acusado a que la dejara. En ese momento, propinó un puñetazo en la cara a un hombre, que quedó aturdido y desorientado. Como consecuencia del golpe, sufrió la pérdida de dos dientes delanteros. Inicialmente, la Fiscalía pedía casi cuatro años de cárcel para Alberto José C. A. por un delito de lesiones graves con deformidad. Finalmente, el castigo se quedó en la mitad, por lo que, en principio, no tendrá que ingresar en prisión.

"Eco-Jándula" celebra diez años

El equipo creará durante este curso un nuevo vehículo, diferente al "Lince 3.1"

LAURA PLAZA

El equipo Eco-Jándula 2019 comienza a calentar sus motores. Este año el grupo lo integran 24 alumnos de primero de Bachillerato de Ciencias que cursan la asignatura Tecnología Industrial del instituto "Jándula". Este año, el equipo cuenta con seis chicas. El profesor organizador del proyecto, Manuel Barbero, destacó que se sienten muy contentos de que este año aumentase el número de participantes femeninas respecto a las ediciones anteriores. El profesor destacó también que esta edición, el proyecto del IES "Jándula" cumple ya su décimo aniversario. Barbero anunció que este curso crearán un vehículo totalmente nuevo. En ese sentido, explicó que les permitirá mejorar muchos aspectos, conseguir un producto más eficiente y trabajar mejor la aerodinámica, el motor, y los rozamientos. El equipo también se propone realizar un automóvil más ecológico, con e uso madera laminada en la carrocería, por ejemplo. El "Eco-Jándula" también tendrá un nuevo conductor, puesto que la anterior, Miriam Díaz, ya terminó el Bachillerato y estudia fuera en la Universidad. Manuel Barbero manifestó que esperan tener terminado el nuevo vehículo en febrero, para que el futuro nuevo conductor del equipo pueda prepararse adecuadamente para la competición. Asimismo, Barbero destacó que las metas de este proyecto son, por un lado, que los alumnos aprendan de forma práctica y, por otro, conseguir competir en el "Shell Eco-Marathon" de Londres. Este año, dicha competición también se celebrará en la capital inglesa, pero en un circuito nuevo al del año pasado. Manuel Barbero subrayó que el equipo busca nuevos patrocinadores, e invitan "A cualquier empresa o entidad que quiera sumarse al proyecto, será bienvenido". Recalcó que todos los patrocinadores de la pasada edición repetirán en este curso y subraya que les agradece su confianza en el equipo y en el proyecto.

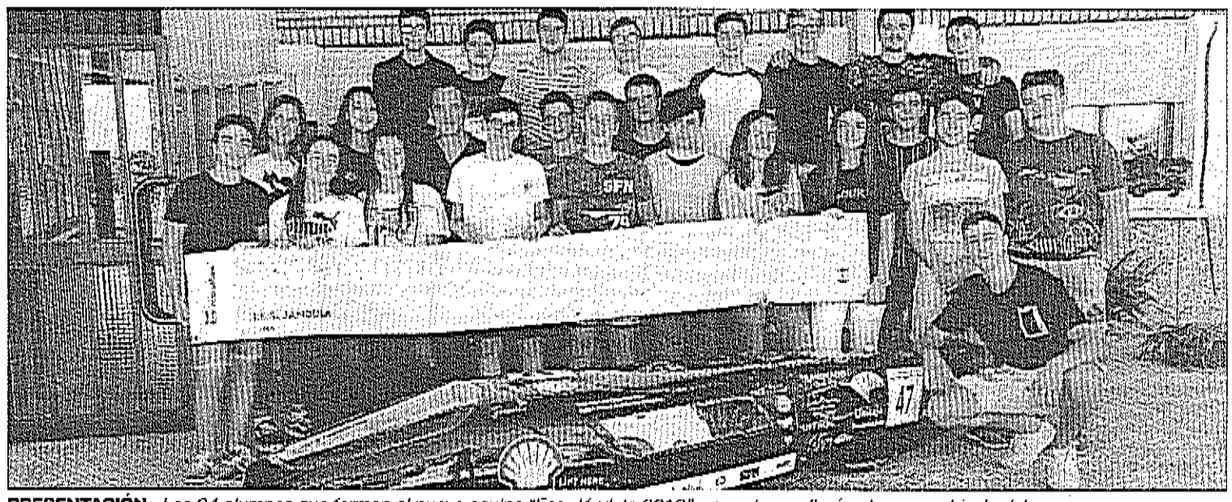

PRESENTACIÓN. *Los 24 alumnos que forman el nuevo equipo "Eco-Jándula 2019" y que desarrollarán el nuevo vehículo del programa.*



López-Arostegui seguirá con el Joventut

BALONCESTO

El jugador español Xabi López-Arostegui renovará su contrato con el Divina Seguros Joventut, que finalizaba el próximo año, por lo que la joven perla verdinegra ampliará su estancia en Badalona más temporadas.

Carroll renueva una temporada con el Real Madrid

BALONCESTO

El Real Madrid anunció la renovación por una temporada del escolta estadounidense Jaycer Carroll, que seguirá vinculado al club blanco hasta el final de la temporada 2019-20. Es un jugador clave en los planes de Pablo Laso.



"En la selección se influye menos en los jugadores"

FÚTBOL

Luis Enrique remarcó que "las diferencias" entre su actual puesto y el de un entrenador de club "son evidentes", sobre todo porque tiene "muchísimo menos tiempo para poder influir" en unos jugadores.

Arruabarrena pierde en su debut en China

TENIS

La tenista española resultó eliminada del torneo de Tianjin (China), puntuable para la WTA y que se disputa sobre superficie pista dura, tras caer en la primera ronda ante la eslovena Polona Hercog en dos sets por 7-6(5), 6-2.

Bautista debuta con triunfo en Shanghai

TENIS

El tenista español Roberto Bautista se clasificó para la segunda ronda del torneo de Shanghai (China), tras imponerse con facilidad al ruso Andrey Rublev en dos mangas por el tanteo de 6-3 y 6-4.

Suárez, con trabajo específico por molestias

FÚTBOL

El jugador del FC Barcelona Luis Suárez hará estos próximos días, durante el parón internacional por selecciones, un trabajo específico en Barcelona para intentar solventar los problemas que arrastra en su rodilla derecha.





ÉXITOS. *Deportistas del Vialterra que participaron en el Cross Villa de Vilches y sobre estas líneas José Vicente López, en la prueba clasificatoria para el Mundial.*

COPA DE ANDALUCÍA EN ANDÚJAR

El esfuerzo tiene premio

El Duatlón Ciudad de Andújar cumplirá su quinta edición el 4 de noviembre y será puntuable para la Copa de Andalucía y la Copa Diputación. El Órgano de Gestión del Ayuntamiento iliturgitano confía en que tomen la salida más de 200 deportistas para afrontar un trazado de 27 kilómetros y 700 metros, en los segmentos de carrera a pie y ciclismo.

José Vicente López cumple el objetivo y se clasifica para el **Mundial de Ironman** en Niza

GILBERTO MORENO

Otra demostración de calidad y superación con un resultado positivo. José Vicente López se ha convertido en un referente del duatlón y triatlón provincial y regional. El ubetense pasa por un momento de forma extraordinaria y lo demostró en la prueba clasificatoria del Campeonato del Mundo 70.3, que como se conoce al de media distancia de ironman. El responsable del Club Vialterra cumplió el objetivo en Cascais (Portugal) en su grupo de 40-44 años con una excelente actuación en la que terminó cuarto, con un tiempo de 4 horas y 29 segundos, y el 55 en la general. "Estoy feliz por lograr la meta, ya que solo había cinco plazas en mi categoría. Fue una prueba dura y en la que compitieron un treintena de especialistas profesionales", destaca José Vicente López. El triatleta tuvo que superar un exigente recorrido de 1.900 metros de natación, 90 kilómetros de ciclismo y 21 de carrera a pie. La fase final del Campeonato del Mundo se celebrará en 2019 en Niza (Francia) y este será el principal objetivo del deportista jiennense esta campaña, junto con la Copa de España, donde la pasada temporada terminó decimocuarto en la general y segundo de su categoría. José Vicente López es sinónimo de regularidad y su labor en el Vialterra ha convertido a su club en un exponente de un deporte que continúa su crecimiento. El triatleta sigue con su preparación y el pasado fin de semana compitió en la quinta edición del Duatlón Cross Villa de Vilches, una prueba puntuable el Circuito Provincial que organiza el Área de Cultura y Deportes de la Diputación. José Vicente López se clasificó segundo de la clasificación de veteranos liderada por su compañero José Luis Jiménez. En esta carrera también brilló Elena Martín, que termino tercera en la general. Los otros deportistas que compitieron fueron Mario Jesús Mellado (decimotercero en meta y quinto en sénior), José Millán (decimoquinto y sexto en sénior), Javier Molina (vigesimoquinto) y Toni Campos (cuadragésimo). José Vicente López elogió el trabajo de sus compañeros y comentó. "El comportamiento fue excepcional y los resultados positivos en Vilches. Estamos en una excelente línea y es el camino que debemos seguir en el futuro", aseguró el deportista ubetense. El Club Vialterra sigue de esta forma su línea de crecimiento con un proyecto para todas las edades.

TV HOY

11.00 #VAMOS **TENIS.** ATP World Tour. Rolex Shanghai Open. Shanghai, China (*en vivo*)

14.00 EUROSPORT 1 **CICLISMO.** Vuelta a Turquía. Etapa 1. Konya-Konya. 149,7 kilómetros (*en vivo*)

14.00 EUROSPORT 2 **CICLISMO.** Tre Valli Varesine. Italia. Saronno-Varese. 149,7 kilómetros (*en vivo*)

15.30 TELEDEPORTE **FÚTBOL.** Programa "Fast & fut segunda". Programa resumen de goles (*en vivo*)

17.45 M ESPORTS **ESPORTS.** ESL Masters CS:GO. Vodafone Giants-X6tence (*en vivo*)

18.15 M ESPORTS **ESPORTS.** ESL Masters CS:GO. MAD Lions EC - Wild Gaming (*en vivo*)

20.30 LA LIGA/GOL **BALONMANO.** Liga Asobal. BM Benidorm-Barça Lassa Balonmano (*en vivo*)

20.45 TELEDEPORTE **BALONCESTO.** Eurocup. Unicaja Málaga-Fraport Skyliners (*en vivo*)



LAURA PLAZA

SALUD MENTAL. *Más de un centenar de personas participaron en la marcha; antes, escenificaron una cadena humana en la plaza de España.*

Marcha multitudinaria para visibilizar la salud mental

Los trastornos aparecen antes de los 18 años en el 75% de los pacientes

LAURA PLAZA

Cualquier persona puede sufrir a lo largo de su vida algún tipo de trastorno mental. De hecho, el 75% de los problemas en adultos comienza antes de los 18 años. Esta fue una de las cifras que resaltó la presidenta de la Asociación de Familiares y Personas con Enfermedad Mental de Andújar y Comarca, "Afemac", María José Barragán, durante la actividad conmemorativa de la celebración de su día mundial. Este acto lo organiza Afemac junto con el Ayuntamiento, desde su área de Igualdad y Bienestar Social. La cita, bajo el título "Marcha por la Salud Mental", comenzó en la plaza de España, con la lectura de un manifiesto por parte de componentes de este colectivo que padecen algún tipo de trastorno. Además, los participantes realizaron una cadena humana antes de iniciar el recorrido. La presidenta de Afemac agradeció la participación de las personas en esta jornada, además del apoyo y cobertura ofrecido por el Gobierno municipal.

Barragán explicó que el Día Mundial de la Salud Mental se celebra desde hace 26 años, respaldado por la Organización Mundial de la Salud. Otro de los datos que ofreció es que, a lo largo del último año, el 30% de jóvenes sostiene que ha tenido, o cree tener, algún tipo de problema de salud mental. Además, recordó el objetivo de la campaña: "Pretendemos reivindicar una educación que apueste por los valores, que trabaje la diversidad y la inclusión, y que tenga en cuenta los retos de una sociedad que cambia a una velocidad de vértigo, para que se consiga una salud mental más positiva de las generaciones futuras".

El alcalde, Francisco Huertas, en nombre de la Corporación Municipal, agradeció su participación en la marcha a los asistentes e integrantes de la asociación. Sobre Afemac, quiso destacar su trabajo constante, durante los 365 días del año. Respecto a las personas que padecen enfermedades de salud mental, el alcalde señaló que los pacientes y sus familiares suelen sentir soledad e incomprensión en muchas ocasiones. "Creo que la sociedad aún no alcanza a comprender las dimensiones que tienen estas enfermedades y el impacto que tienen para los pacientes y sus familias", dijo el alcalde. Huertas señaló que desde las instituciones tienen que trabajar para visibilizarlas y ofrecerles herramientas para facilitar el día a día tanto a quienes las padecen como a sus familiares. Por su parte, la concejal de Igualdad y Bienestar Social, Josefa Jurado, explicó que en este acto se concentran dos conmemoraciones: "Muchos de los participantes sois personas de edad y, además, personas solidarias que os unís a la celebración de este Día Mundial". Jurado destacó también el trabajo de Afemac: "Siempre apoyáis esta actividad, con la que pretendemos visibilizar a las personas con problemas de salud mental". "Todos somos diversos. Y dentro de esa pluralidad, debemos visibilizar y trabajar por aquellas personas que necesitan que apostemos por ellos para que tengan una vida mejor", defendió la concejal. Jurado destacó el lema elegido para este año, "Educación inclusiva, salud mental positiva".

YA EN FUNCIONAMIENTO

Dos semanas sin una de las líneas de "Socibus"

Una de las líneas de transporte urbano dejó de funcionar durante más de dos semanas. La empresa "Socibus, S. A.", concesionaria del servicio, hizo público un comunicado en el que se disculpa con los clientes y detalla las causas de la incidencia. Explica que, el pasado 22 de septiembre, uno de los microbuses sufrió una avería mecánica, por lo que fue sustituido por otro vehículo de reserva, como es habitual su actuación —apunta la empresa— desde que presta el servicio urbano.

Pero el problema fue más allá: este segundo microbús sufrió un percance. De esta forma, Socibus se vio obligada a usar un único vehículo para realizar el servicio de transporte. Además, aclaran que no avisaron previamente de la falta de vehículos al Ayuntamiento de Andújar por el cauce establecido, debido a "un error interno" de la empresa. Sin embargo, la concesionaria defiende que, hace dos días, se restableció el servicio de las dos líneas habituales. La empresa de transporte pide disculpas públicamente, tanto a los vecinos que han podido verse afectados durante estos días, así como a la institución municipal.

MAÑANA CON SU PERIÓDICO ZORRO VOLADOR

"El Madroño" celebra su tradicional subida

La Peregrinación Blanca de la Cofradía Matriz será el sábado

La Peña Los Romeros "El Madroño" celebró su trigésimo primera "Romería de Octubre". Para la celebración de esta tradicional actividad, el sábado, se organizó una subida a caballo hacia el Santuario de la Virgen de la Cabeza. Durante la cita, se congregaron un gran número de personas. El recorrido transcurrió por el Camino Viejo, en el que disfrutaron de unas buenas temperaturas y de las vistas de Sierra Morena. Pararon en el Lugar Nuevo, donde compartieron una comida de convivencia. Ya el domingo, celebraron una misa en la Basílica-Santuario y, al mediodía, se reunieron en la sede de la peña "El Madroño".

Las actividades romeras del mes de octubre continúan. El próximo domingo, 14 de octubre, la Cofradía Matriz organiza su tradicional "Peregrinación Blanca". El autobús hacia el Cerro saldrá, a las nueve y media de la mañana, desde la Estación de Autobuses. Es necesario realizar reserva.

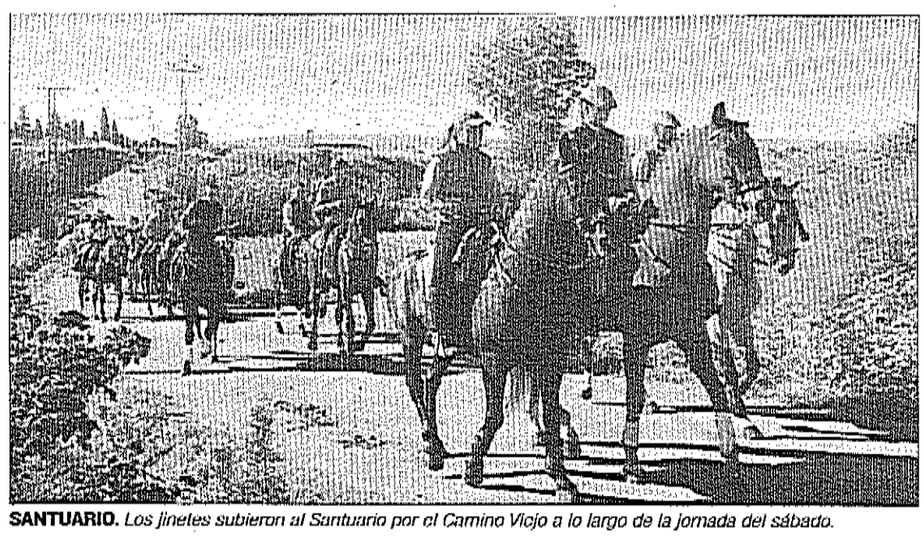

SANTUARIO. *Los jinetes subieron al Santuario por el Camino Viejo a lo largo de la jornada del sábado.*

Descontento de IU por el proyecto sobre inundaciones

La presa de Marmolejo vuelve a estar en el punto de mira del debate político

LAURA PLAZA

En el proyecto del Cedex para evitar las inundaciones del río Guadalquivir no se plantea derribar la presa de Marmolejo. La subdelegada del Gobierno, Catalina Madueño, en su última visita a Andújar, habló de las intervenciones que se llevan a cabo para evitar futuras inundaciones del cauce. Frente esto, el coordinador de Medio Ambiente de Izquierda Unida, José Manuel Marín Señán, expresó el descontento de su coalición ante el proyecto planteado por el Gobierno central.

Catalina Madueño, en la última sesión del foro "Los socialistas en las instituciones" que organiza el PSOE, apuntó que el mantenimiento o demolición del embalse de Marmolejo ofrecía una respuesta muy difícil, tanto técnica como políticamente. La subdelegada explicó, en su día, que no consistiría solo en una obra de demolición, tirar la presa supondría muchas más intervenciones y detalles técnicos para analizar. Recordó la subdelegada que el estudio del Cedex parte de no quitar la presa.

Sin embargo, el abanico de soluciones contra el desbordamiento del cauce del Guadalquivir es amplio, según Madueño. Apuntó que se pueden hacer obras de contención, así como cambios en los regímenes de las compuertas o la retirada de sedimentos.

Ante a estas declaraciones, José Manuel Marín Señán considera que son "muy esclarecedoras". El responsable de IU explicó que aunque la subdelegada no expresara directamente que no darían una solución al problema, los datos que ofreció apuntan a ello. Marín se refirió al estudio Cedex, que creó "tantas expectativas" cuando se presentó y que fue pagado por Endesa. En ese sentido, dijo que este estudio "se ha hecho a gusto de esta empresa y a Endesa no le interesa que se quite la presa que hay en Marmolejo".

José Manuel Marín señaló que, desde el principio, dicho estudio "no valía nada". Expuso que IU examinó el documento y subrayó algunos fallos del mismo. En primer lugar, señala que el estudio desconoce la calidad del agua del río y su turbidez. Expresó que no era posible crear un proyecto en la cuenca hidrográfica sin tener en cuenta este aspecto.

También calificó de "barbaridad" que la solución a los desbordamientos en las futuras crecidas "sea la retirada del barro del curso fluvial". Ante esto, desde IU se propone una solución: "Dragar el río Guadalquivir desde la presa de Marmolejo hasta La Ropera". El coordinador de IU expuso que con esta actuación se pretende devolver el equilibrio que poseía el río. Marín añadió que con el dragado se podrían retirar hasta 6 millones de metros cúbicos de cieno, aunque podría variar la cantidad.

Marín volvió a mostrar el rechazo a dicho proyecto de su coalición: "Es una tomadura de pelo". También puso el punto de mira en dos zonas amenazadas, como son el polígono La Ceca, Victoria y Miranda, y la del Arroyo Mestanza. "Estos problemas provienen todos del aterramiento del envase del río Guadalquivir", apostilló el coordinador de IU. Durante su intervención, también mencionó la poca experiencia de la subdelegada, "que es nueva en el cargo".

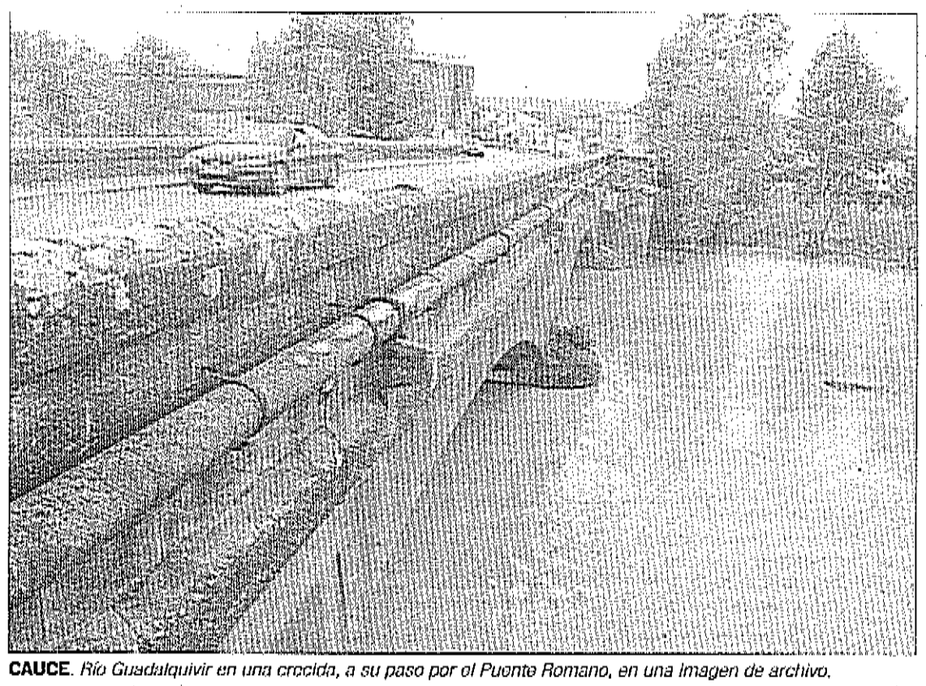

CAUCE. *Río Guadalquivir en una crecida, a su paso por el Puente Romano, en una imagen de archivo.*

VALORACIÓN DEL PSOE

El empleo aumentó en el mes de septiembre

Los mejores datos de empleo registrados desde el año 2009 se dieron durante el pasado mes de septiembre. Así lo anunció el secretario de Dinamización Local del Partido Socialista, Toni Navarro. Explicó que este aumento de empleabilidad se observó, sobre todo, en el sector servicios. También señaló que estos datos se deben a las actividades que llenaron la agenda de los habitantes del municipio y de la comarca.

Navarro enumeró algunos de los encuentros, como por ejemplo Anducab, la Feria Multisectorial, el Salón de la Montería o Andújar está de Moda. Destacó la "buena decisión" del equipo de Gobierno de separar Anducab de la Feria Multisectorial. Sobre el acontecimiento equino, apuntó que consiguió posicionar a este municipio como primer concurso morfológico-funcional, gracias a la asistencia de las mejores cuadras nacionales e internacionales. Y sobre la Feria Multisectorial, Navarro agradeció la alta participación de empresarios que se implicaron en esta edición. "Este año se consiguió un importante incremento de las transacciones comerciales, objetivo por el que trabajan todo el año", apuntó.

Otra actividad que recalcó fue el II Festival de Circo Contemporáneo, "una oferta cultural —dijo— novedosa y alternativa que tuvo una gran acogida por parte de la ciudadanía". Este encuentro cultural contó con el apoyo de la Diputación Provincial y también el concurso "La mejor tapa de Jaén" que celebró una semifinal en el municipio de Andújar.

Actividades para el fomento y promoción de la lactancia materna

El centro "Virgen de la Cabeza" ofreció unas charlas informativas

Los profesionales sanitarios de Andújar realizaron unas actividades para la promoción de la lactancia materna. En concreto, el centro de salud "Virgen de la Cabeza" ofreció unas charlas y mesas informativas, en las que explicaban los beneficios de este hábito tan ancestral. Este centro de salud dispone de una sala de lactancia que otorga a las madres una mayor intimidad y comodidad para amamantar a sus bebés, además de ser un medio para impulsar esta actividad tan natural.

"Aquí trabajamos a diario para apoyar y asesorar a las mujeres que desean amamantar a sus hijos y que ninguna deje de hacerlo por desconocimiento o dificultades superables. Por ello nos surgió la necesidad de habilitar un espacio en el que se sintieran cómodas y en el que pudieran establecer un vínculo más estrecho con sus bebés, alejadas de elementos que pudieran distorsionar este contacto. No se trata de esconder la lactancia materna porque no es algo que haya que ocultar, sino todo lo contrario", explicó la directora del centro sanitario, Pepa García Blanco.

Las actividades que realiza el "Virgen de la Cabeza" en favor de la lactancia materna son continuas. Esto les llevó a conseguir la acreditación internacional "Ihan" que otorga Unicef y el Ministerio de Sanidad. Esta credencial avala que el centro de salud cumplió los requisitos que se le exigieron, como la mejora de la calidad asistencial tanto para las madres como para sus hijos, tanto en la gestación como tras el nacimiento.



FOMENTO. *Grupo de participantes de las actividades de la lactancia.*

REQUISITOS DE PARTICIPACIÓN DE LAS PYMES

Tener menos de 250 empleados era uno de los requerimientos para concurrir en este concurso. Las bases también fijaban que la facturación anual de los candidatos debía ser inferior a 50 millones de euros, y detentar una sede social en la provincia. Como novedad en esta edición, además del premio Pyme del Año 2018, se otorgaron tres accésit en distintas categorías.



REUNIÓN. *Eduardo Criado, a la izquierda, preside el jurado que eligió la empresa ganadora del premio Pyme del Año de Jaén 2018.*

Software del Sol es premiada como "Pyme del Año 2018"

El galardón del Santander y las Cámaras valora la creación de empleo

LAURA PLAZA

La empresa tecnológica "Software del Sol" es la Pyme del Año de Jaén 2018. Esta empresa, líder en la creación de sistemas informáticos, tiene su sede en el Parque Científico y Tecnológico de Geolit, en Mengíbar. El jurado, que se reunió en las instalaciones de la Cámara de Comercio de Andújar, también otorgó tres accésits a las empresas "Doyratruns 2005", en la categoría de Internacionalización; a "Alcalá Oliva", en el apartado de Digitalización e Innovación, y a "Mariscos Castellar", en Formación y Empleo. Hasta 26 candidatas se presentaron a la segunda edición de estos galardones, que son convocados por el Banco Santander y las Cámaras de Comercio de Andújar y Linares y cuentan con la colaboración de Diario JAÉN. La empresa ganadora de la Pyme del Año de Jaén tendrá la oportunidad de presentarse a la categoría nacional de este premio. Su fallo se dará a conocer en el primer trimestre del próximo año.

Entre los principios que valoró el jurado para la selección de la empresa ganadora, están la creación de empleo y de contratos indefinidos durante 2017. El tribunal también apreció el carácter innovador y de expansión corporativa de la empresa. El objetivo de la entrega de esta distinción es la de reconocer el trabajo de las pequeñas y medianas empresas como productoras de riqueza y creadoras de empleo en su desempeño diario. El jurado estuvo formado por el presidente de la Cámara de Comercio de Andújar, Eduardo Criado; un representante de la Cámara de Comercio de Linares, Agustín Vargas; Goyo Guerrero, de la Delegación Territorial del Banco Santander; José Antonio Calvo, como portavoz del Banco Popular; el concejal de Participación Ciudadana, Jesús del Moral, y José Manuel Serrano, redactor jefe de Diario JAÉN.

SEGUNDA EDICIÓN. La primera convocatoria de estos premios se celebró en el año 2017. En esa convocatoria concurrieron hasta 184 pymes de toda España. Y entre las participantes, se seleccionaron a 23 empresas. "Soluciones Sicnova" ganó el premio Pyme del Año de Jaén 2017. Además, la Cámara de Comercio de Andújar apunta que las pequeñas y medias empresas que se presentaron destacan por su trayectoria profesional y la incorporación de novedades a sus procesos de producción y comercialización. También señala que las empresas que concursaron forman parte de diversos sectores, como pueden ser el agroalimentario o el tecnológico, que se transformaron en referentes de la actividad económica de su provincia.

La Cámara de Comercio de Andújar informa que la fecha del acto de entrega del premio Pyme del Año de Jaén 2018 será anunciada próximamente.

MOCIÓN DEL PP

Estrella reivindica las mejoras en el hospital

El Partido Popular insta a la Junta a cumplir las propuesta aprobadas en el pleno para mejorar el Hospital Alto Guadalquivir. Entre las peticiones, está la de restituir el segundo equipo de urgencia domiciliaria y el proyecto de "Humanización de los Cuidados Pediátricos y Neonatales". El portavoz, Jesús Estrella, reivindicó su "preocupación" por los continuos recortes de los distintos gobiernos del partido socialista en la Junta de Andalucía, en materia de Sanidad. Estrella también recuerda otras reivindicaciones, como es la remodelación del antiguo Hospital Municipal. Destaca que esperan, desde hace casi dos años, las obras para el aislamiento de la bacteria klebsiella en la Unidad de Cuidados Intensivos, para evitar la propagación y contagio entre los pacientes y el personal sanitario. Otra demanda que llevó el grupo del PP a pleno fue la de ampliar las especialidades de Oncología, Neurología, Alergología, Diabetes y Hemodiálisis.

El portavoz del PP señala que, ante sus peticiones, la Junta "calla". "Incurre en un descarado pasotismo, juega con nuestra salud y ningunea tanto al pueblo de Andújar como a la voluntad unánime de la Corporación Municipal", denuncia. También enumeró algunas de las ventajas del proyecto para el cuidado pediátrico y neonatales. Por ejemplo, estos pacientes tendrían una Unidad de Urgencias separada del resto de pacientes críticos, con sus propios aseos y una sala de lactancia. Además, según Estrella, el personal de esta unidad trabajaría solo con los menores.

La berenjena, protagonista estrella del menú durante una semana

La Plaza de Abastos acogerá, de nuevo, su concurso culinario

Las "Jornadas de la Berenjena" celebrarán su séptima edición, el próximo 18 de octubre, en la Plaza de Abastos. En este encuentro, habrá un concurso gastronómico donde la berenjena será la protagonista. El plazo de inscripción para participar estará abierto hasta el próximo 15 de septiembre. El Ayuntamiento de Andújar, desde su área de Promoción Local, organiza este acontecimiento en colaboración con la Cámara de Comercio y la asociación "MercAndújar" de la Plaza de Abastos.

La presidenta de este colectivo comercial, Ascensión Navas, explicó que este tipo de actividades ayudan a incrementar la promoción de los productos de la Plaza de Abastos y también animó a la población a que participe en el concurso. Explicó que, además de la entrega de tres premios, se harán sorteos de productos del espacio comercial entre los participantes. La concejal de Promoción Local, Encarna Camacho, subrayó que este encuentro es una de las muchas iniciativas que realiza la asociación comercial a lo largo del año. Apuntó que unos 37 comercios de la Plaza de Abastos, y otros de fuera, serán los encargados de ceder los productos para los sorteos. Asimismo, la concejal destacó el crecimiento de las Jornadas de la Berenjena. "Se han convertido en una cita obligada dentro de las actividades de Andújar", recordó. Además, se celebrará una Ruta de la Tapa con este producto entre el 19 y el 31 de este mes. En esta actividad participarán casi una veintena de negocios hosteleros.



PRESENTACIÓN. *Encarna Camacho, Ascensión Navas y Juani Sequera.*

Telecinco. Jesús Vázquez presentará "Bake off"

Jesús Vázquez presentará la versión española de "Bake off", el nuevo talent culinario de Telecinco. Telecinco apuesta por un nuevo concurso, basado en un original británico de Channel 4, en busca del mejor repostero del país.

tv

Amazon. Loles León y Kira Miró vuelven a las series

Loles León y Kira Miró fichan por la serie "Pequeñas coincidencias", de Amazon y Atresmedia Studios. Las intérpretes, junto a Alicia Rubio ,completan el reparto de la ficción encabezada por Marta Hazas y Javier Veiga, que además es creador y director.

La exmiss María Jesús Ruiz, colaboradora de "Sálvame"

La iliturgitana deja a un lado las pasarelas y se centra en la televisión

ENARA LÓPEZ

La iliturgitana María Jesús Ruiz ha dado un giro de 180 grados a su carrera profesional. La exmiss, que recientemente ha salido en los titulares de varios medios a causa de la ruptura con su prometido, Julio Ruz, declaró que dejaba de lado las pasarelas y el mundo de la moda para centrar su carrera profesional en la televisión. De esta forma, anunció que sería la nueva colaboradora del programa "Sálvame", de Telecinco.

La jiennense no es nueva en el plató del espacio televisivo, ni mucho menos. En la última edición se estrenó como colaboradora oficial, en un anuncio que pilló a la audiencia por sorpresa. A partir de ese momento confirmaba que se apartaba, no se sabe si temporalmente, de su profesión habitual para dar el salto a la pequeña pantalla. Se trata de un ambiente en el que se siente cómoda, conoce al resto de compañeros de entrevistas previas y se desenvuelve con naturalidad entre los invitados que suelen sentarse en los sillones del programa de Mediaset.

Cuando María Jesús Ruiz dio la noticia de su estreno en el plató como colaboradora, aprovechó para explicar los motivos de su sorprendente ruptura con el empresario Julio Ruz a pocas semanas de su boda. La ex modelo confesó que desde el mismo día que llegó de "Supervivientes" su relación con Julio Ruz empezó a "hacer aguas". Ella llegaba con mucha ilusión y ganas de estar con su pareja y su familia y se encontraba con que la relación entre ellos se había deteriorado muchísimo durante su participación en el concurso de Telecinco.



COLABORACIÓN. *La jiennense María Jesús Ruiz, en un momento del programa de "Sálvame"*

Según la ex superviviente, desde ese día, la convivencia entre ella y su prometido se había vuelto imposible debido a que todos los días discutían porque él no aceptaba su forma de vida: "Mi forma de vida es que cuando yo estoy en Andújar, casi todos los días voy a comer a casa de mis padres, porque es lo que de verdad me gusta y él no soportaba que yo hiciera eso. Él no soporta a mi familia" y ambos habían perdido la confianza.

Además, explicó que la mala relación entre su familia y su ya ex pareja, se debe, en parte, a los rumores de las supuestas infidelidades por parte de él. "A mis padres no les gusta eso e intentan protegerme", comentó la exmiss.

María Jesús Ruiz aseguró que la drástica decisión de anular la boda y terminar su relación con el empresario la tomó ella porque, cuando pensaba que el día de la boda se iba acercando, se sentía "más incómoda y nerviosa". "Llegó un momento en el que dije: 'esto lo tengo que parar porque sé que no es la decisión correcta".

"Torres en la cocina" viajará a Galicia

Los hermanos Torres celebran la "Festa do Marisco" en O Grove

Coincidiendo con la "Festa do Marisco" que se celebra estos días en O Grove, "Torres en la cocina" ha hecho las maletas y ha trasladado su cocina a Galicia. Desde Punta Moreira, los hermanos Torres prepararán el próximo lunes 15 en La 1 de RTVE una receta con dos ingredientes que adoran: arroz caldoso de pulpo.

Para ello contarán con la visita del chef Javier Olleros, gran conocedor del producto de la zona, y quien dará algunos trucos para una buena cocción del pulpo. También enseñarán otras curiosidades del famoso pulpo a feira. Y, para terminar, los hermanos Torres prepararán unas vieiras con patata y lacón, con mucho toque Torres.

Sergio y Javier también han cocinado desde O Grove. Para explicar por qué esta zona es tan privilegiada para la pesca de marisco, se ha acercado a la cocina el meteorólogo David Arango, que ha repasado las condiciones que propician la cría de un producto tan sabroso y delicado. El menú del programa ha constado de una ensalada de cigalas con algas de primero, y almejas y mejillones acompañados de cachelos o patatas gallegas, de segundo.

El espacio "Torres en la cocina", con más de 600 programas emitidos en La 1, consolida su audiencia media, que ha ido creciendo temporada tras temporada, tras tres años y medio en emisión. Es una producción de RTVE en colaboración con Lavinia Audiovisual.

NOMBRES DE LA PARRILLA



PARAMOUNT | 22.00

Daniel Morilla

En "El mundo es nuestro", el Cabesa y el Culebra, siguiendo los pasos del Dioni, deciden dar un gran golpe: atracar una sucursal bancaria y huir a Brasil. Lo que parecía que iba a ser un trabajo sencillo, se complica repentinamente.



LA 2 | 22.15

Valeria Alonso

"Affor" cuenta la historia de Manuel, Ana y Julio, amigos desde la adolescencia. Pese a estar muy cerca de los 40 años y haber alcanzado todo en la vida, se sienten insatisfechos.



FDF | 22.45

Cobie Smulders

Tony Stark intenta reactivar un programa durmiente de mantenimiento de la paz en "Los Vengadores: la era de Ultron". Entonces, crea una inteligencia artificial que se vuelve en su contra.



LA 1 | 23.10

Tom Hanks

Forrest Gump es un chico con cierta deficiencia mental y que, además, padece alguna incapacidad motora. Aun así, llega a convertirse en héroe durante la guerra de Vietnam.

BIBLIOTECA

Celebración del Día de las Escritoras

La biblioteca "Antonio Machado" celebrará, la próxima semana, el Día de las Escritoras. Un grupo de personas realizará una lectura vinculada, el lunes 15 de octubre, a partir de las ocho de la tarde. Además, la "Antonio Machado" albergará una exposición de libros relacionados. Esta iniciativa proviene de la Biblioteca Nacional, este año bajo el lema "Rebeldes y transgresoras". El objetivo de esta actividad es el de destacar el papel de la mujer en el mundo de la literatura y enumera algunas autoras, como Juana Manson, María de Zayas y Rosalía de Castro.

RESERVA STARLIGHT

Observación del cielo en Mingorramos

El cielo de sierra Morena será protagonista esta noche. El Ayuntamiento, desde el área de Turismo, organiza una observación astronómica en el primer mirador de la reserva Starlight de Mingorramos. La agencia de viajes Astroándaluz colabora en esta actividad. Los asistentes podrán disfrutar de los misterios del universo al observar el cielo desde telescopios profesionales. El Ayuntamiento dispondrá un vehículo gratuito, que saldrá desde la Estación de Autobuses a las siete y media de la tarde. Y la vuelta será, aproximadamente, en la medianoche.

La evolución social a través de las páginas del periódico

Juan Espejo da una conferencia en el programa "Comunicación y Sociedad"

LAURA PLAZA

El director de Diario JAÉN, Juan Espejo, impartió una conferencia para el programa "Comunicación y Sociedad". La Federación de Asociaciones Vecinales "Alcazábar", en colaboración con la Universidad Nacional de Educación a Distancia, UNED, organizaron esta actividad formativa. La ponencia se tituló "Comunicación en la Sociedad Actual: Nuevas Tendencias y Nuevos Canales". Durante la charla, Espejo efectuó un recorrido por la historia del periodismo, poniendo de ejemplo la transformación de Diario JAÉN. Asimismo, mostró la evolución tecnológica que vivió esta profesión, desde la imprenta de Gutenberg hasta los dispositivos móviles actuales. Además, el periodista mostró algunas "joyas" dignas de un museo de la comunicación: distintos aparatos tecnológicos que formaron parte de la Redacción, las primeras cámaras fotográficas o las primeras grabadoras.

También mostró, durante la ponencia, un dato que preocupa mucho, la bajada del índice de consumidores de prensa escrita en España. Sin embargo, destacó que aún existen lectores y que internet abre las puertas a otro tipo de usuarios. Juan Espejo habló también de cómo se diversificó Diario JAÉN. Declaró que no solo se edita el diario en papel, también existe la página web, Radio J. y una línea de asesoramiento comunicativo.

El presidente de Alcazábar, Vicente Ginés, agradeció la confianza de la UNED en la federación. Subrayó que es la primera vez que tienen un convenio con esta entidad y anunció que programarán más actividades en las que trabajarán conjuntamente. Por su parte, la coordinadora de la Extensión Universitaria de la UNED, Inmaculada Ponce, aclaró que, además de ocuparse de la educación universitaria, se implican en otro tipo de actividades de aprendizaje. Recordó que esta institución firmó un convenio con otras dos asociaciones de Andújar, Afoan y Amigos del Patrimonio. También recalcó la importancia de trabajar con el tejido asociativo de los municipios: "Son ellos los que van a captar los intereses de la población".

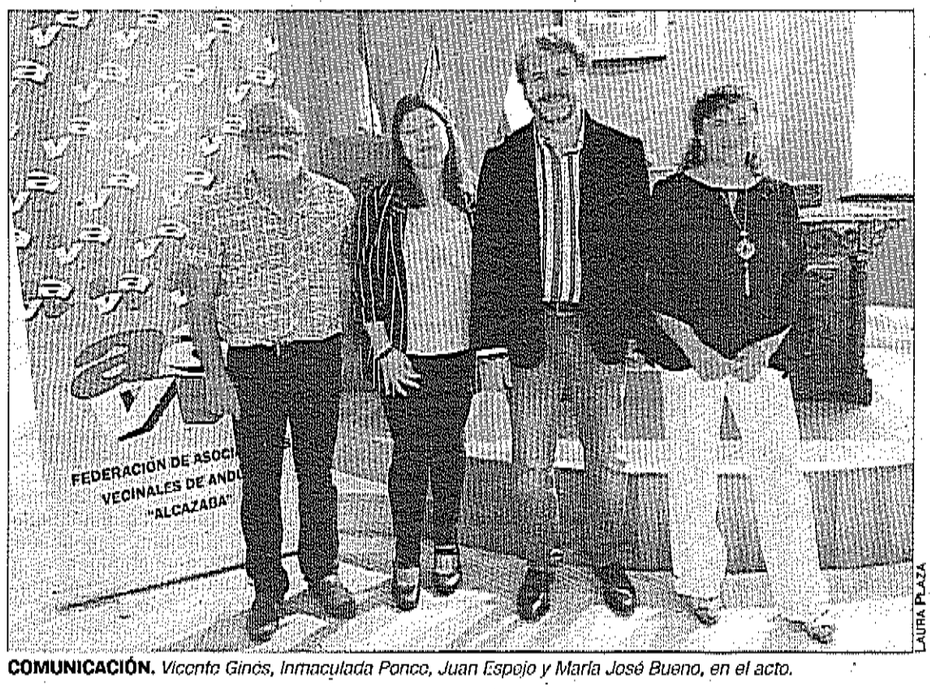

COMUNICACIÓN. *Vicente Ginés, Inmaculada Ponce, Juan Espejo y María José Bueno, en el acto.*

Ponce señaló el atractivo del programa "Comunicación y Sociedad" y de los diferentes bloques que lo forman. El primer taller trató sobre robótica y lo dio Sebastián Godoy. El próximo encuentro será sobre impresión 3D. Este taller práctico lo impartirá Juan Acosta, el próximo 25 de octubre en la sede de la UNED en Andújar. La coordinadora también quiso destacar el recorrido profesional del director de este diario. "Juan Espejo es un sello de oro para las jornadas", apuntó Ponce. Recalcó sus más de 20 años de director en Diario JAÉN y sus anteriores trabajos como corresponsal, cronista deportivo o jefe de Redacción, entre otros. Ponce aseguró que el conferenciante aportó un nuevo giro a Diario JAÉN.

La coordinadora también explicó que, en Jaén, la UNED trabaja en toda la provincia desde su sede en el centro asociado "Andrés de Vandelvira" de Úbeda.

Celebración de 40 años de democracia

La Guardia Civil honró a su patrona en la Plaza de España

La Plaza de España acogió la celebración del Día de la Hispanidad. El alcalde, Francisco Huertas, acudió al acto acompañado de la delegada territorial de Conocimiento y Empleo, María Paz del Moral, y el equipo de Gobierno. En este encuentro, la Guardia Civil rindió homenaje a su patrona, la Virgen del Pilar. Otros cuerpos y Fuerzas de Seguridad del Estado, junto a los bomberos y voluntarios de Protección Civil, se unieron al festejo. Francisco Huertas señaló que la celebración de este día sirve para recordar que la población española lleva cuarenta años de convivencia en democracia. Los presentes también honraron la memoria de aquellos agentes fallecidos durante un acto de servicio, con una corona de flores conmemorativa. Para finalizar el acto, se realizó la izada de bandera y se escuchó el himno de España, interpretado por la banda "Maestro Amador". El templo de la Divina Pastora albergó una misa en honor de la patrona y sus agentes, tras el acto oficial.



CELEBRACIÓN. *El alcalde, Francisco Huertas, asistió a la celebración de las Fuerzas de Seguridad del Estado.*



UNIÓN. *Parte de los integrantes de la nueva Federación de Asociaciones "Isturgi", que celebrará su presentación en sociedad la próxima semana.*

Sentimiento de unión entre distintos colectivos sociales

La presentación de "Isturgi" será el próximo 18 de octubre en Don Gome

LAURA PLAZA

La Federación de Asociaciones "Isturgi" verá la luz el próximo jueves 18 de octubre, a las siete de la tarde, en el Palacio de los Niños de Don 'Gome. Emilio Rodríguez es el presidente de esta nueva agrupación. Explicó que surgió tras una reunión mantenida por representantes de varios colectivos, que valoraron la situación de Andújar. Señaló que en este encuentro alzaron una gran preocupación, el envejecimiento del municipio. Otro aspecto que valoraron fue el estado de apatía, estancamientos y frustración de la sociedad andujareña. El presidente explicó que los distintos representantes decidieron unirse dejando a un lado sus diferencias. Y así surgió "Isturgi". Rodríguez informóque, con el nacimiento de esta federación, podrán ayudarse entre ellos cada vez que necesiten algún tipo de apoyo.

Actualmente, las asociaciones que forman parte de esta agrupación son Ameco, Las Vistillas, San José, San Isidro de las Vegas, Jóvenes de las Vegas, Lachirí, Andújar se mueve y Sendero Abierto. Rodríguez anunció que hay otras cuatro asociaciones más en proceso de adhesión. También invitó a todas las personas interesadas, tanto de forma individual como colectiva, a que se unan a este proyecto. El presidente apuntó que comenzarán ocupándose de la gestión interna, con una parte de formación y organización. Crearán cuatro áreas de trabajo: Empleo e Industria, Medio Ambiente, Transporte y Sanidad. Rodríguez enumeró algunos de los temas que tratarán, como el impulso del polígono industrial, conocido como Innovandujar, dar una solución al problema de la bacteria klebsiella en el antiguo Hospital Municipal, o mejorar las vías de comunicación, como los recorridos de autobuses o trenes.

Alicia Benítez, integrante de la asociación Lachari, manifestó cuáles fueron sus razones para integrarse en el proyecto: "Las federaciones son necesarias porque unifican toda la actividad socio comunitaria que se está realizando en Andújar". Explicó que esta alianza entre los distintos grupos es clave y permite una mejor visibilización. Rodríguez comentó que el acto de presentación comenzará con un breve análisis de la sociedad andujareña. La Federación espera que el acontecimiento sirva para que otras plataformas y grupos de fuera de Andújar expliquen sus experiencias. "Isturgi" también invita a que asociaciones del municipio que no estén adheridas cuenten sus vivencias en el encuentro. Rodríguez indicó que mandaron invitaciones a algunas asociaciones, partidos políticos y sindicatos, pero que no tienen el contacto de todos los grupos sociales del municipio. Por ello, quieren invitan a todos los interesados a que participen en el acto.

TORNEO CLUB JÁNDULA

Continúa el auge de los encuentros de ajedrez

El club de ajedrez Jándula realizará el sexto torneo en la categoría sub-1500. El encuentro deportivo será el próximo 20 de octubre, a partir de las nueve de la mañana, en el centro educativo Jándula. El club ajedrecístico recordó que la participación en el certamen es gratuita para los socios federados de dicha sociedad. Sin embargo, los competidores no federados pagarán 2 euros para participar en el acontecimiento ajedrecístico. El torneo cuenta, hasta el momento, con la representación de los clubes Casino Primitivo de Jaén, del municipio de Villanueva de la Reina, el Postal Cordobés y Torre Mengíbar.

El club andujareño celebró la última edición del Torneo Escuela de Ajedrez Jándula a finales del pasado mes de septiembre. En esta convocatoria también jugó el club Cruz Roja-Santa Juana, también de la provincia de Jaén. Además, integrantes del club concurrieron en los inicios del Campeonato Provincial por Equipos de Jaén en la categoría de primera división.

La directiva del club de ajedrez de Andújar agradeció la colaboración del Ayuntamiento desde su Órgano de Deportes, del instituto Jándula, espacio donde desarrollan sus actividades; del centro de educación primaria Cristo Rey, y del Ampa Isturgi. También destacaron y agradecieron la aportación de las empresas privadas Centro Odontológico Integral de Andújar, Envases Soplados, Moldes Martínez Puerto, Gasolineras Vegas de Triana y Mensalim, en las competiciones.

Gran acogida de la segunda edición del Festival de Circo Contemporáneo

Diputación ensalza los actos del programa "Noches de Palacio"

La agenda cultural andujareña recibió elogios de Diputación. Desde la institución provincial subrayaron el éxito que tuvo el programa "Noches de Palacio" en el que estaba incluido la segunda edición del Festival Circo Contemporáneo "Ciudad de Andújar". Esta actividad ofreció casi una decena de actuaciones durante los primeros días del mes de septiembre. Algunas de las funciones fueron "Equilibrium" de María Cavagnero o "Punto y Coma" de la compañía El Cruce.

La programación "Noches de Palacio" duró unos 4 meses, llegando a doce municipios de la provincia: Jaén, Cazorla, Peal de Becerro, Santiago-Pontones, Sabiote, Pegalajar, La Iruela, Porcuna, Lopera, Castillo de Locubín , Úbeda y Andújar. Esta actividad llevó a cabo un total de 57 actuaciones. La institución estima una asistencia de 16.000 personas. El diputado de Cultura y Deportes, Juan Ángel Pérez, explicó: "El programa nació con el objetivo de dinamizar los complejos patrimoniales más importantes y visitados de Jaén". También señalo que con estos actos, Diputación contribuye en "enriquecer" la agenda cultural de los municipios, a la vez que pone en valor su patrimonio. El Festival de Circo Contemporáneo, se celebró en el Palacio de los Niños de Don Gome y en la Plaza de España. Otros de los espectáculos de la programación fueron los conciertos de Mercé Sinfónico, Kiko Veneno, Amancio Prada y Coque Malla. También hubo teatro, como la representación de Hamlet.



LAURA PLAZA

CULTURA. *La plaza de España durante una actuación del Festival de Circo.*

FICHA TECNICA

Peticiones concretas de infraestructuras

Los conservacionistas reclaman las obras comprometidas en los puntos negros a la mayor brevedad posible; que Fomento, con el Ministerio para la Transición Ecológica y las consejerías de Obras Públicas, desarrollo un Plan Nacional de Permeabilización de Infraestructuras, aprovechando los trabajos realizados por el grupo COST 341 y la propuesta de Autopistas Salvajes de WWF España, y que se dote de una línea de financiación este plan, con arreglo al nuevo Feder y el Fondo de Cohesión para los años 2014-2020.

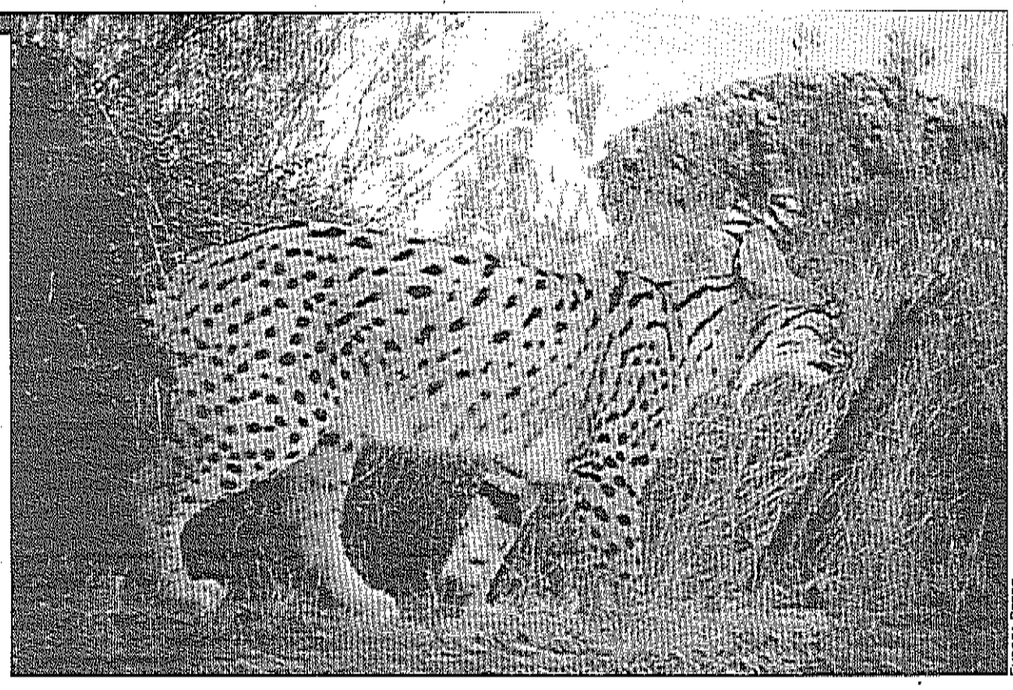

EUROPA PRESS

Los conservacionistas informan al Gobierno de "dramático" **retraso de las obras viarias para paliar el atropello de ejemplares** en las carreteras de España, con especial incidencia en las que discurren por territorio andaluz

Protección para el lince

JAVIER MORENO / Biólogo

La asociación conservacionista WWF se ha dirigido por carta al secretario general de Infraestructuras del Ministerio de Fomento, José Javier Izquierdo —con copia a su homólogo de Medio Ambiente en el Ministerio para la Transición Ecológica, Hugo Morán—, para alertar del "dramático" retraso de las actuaciones viarias programadas para paliar el atropello de linces ibéricos en las carreteras españolas, principalmente las andaluzas.

El secretario general de WWF España, Juan Carlos del Olmo, ha remitido también una copia de esta misiva a la Fiscalía Coordinadora de Medio Ambiente y Urbanismo por si la misma es de interés para el Ministerio Público y sirve para "impulsar la ejecución de las medidas necesarias" al objeto de evitar estos accidentes que "ponen en peligro" la recuperación de la especie, protegida y declarada prioritaria por la normativa europea y en peligro de extinción por la legislación española. En la carta, a la que ha tenido acceso Europa Press, WWF hace alusión a los últimos casos de atropello —el último ha tenido lugar en Marmolejo (Jaén) esta semana, ascendiendo a 15 los linces atropellados en Andalucía en 2018 y a 24 en España—, que se han convertido en "la principal causa de mortalidad para una especie exclusiva de la Península Ibérica y en cuya recuperación se han invertido numerosos esfuerzos por parte de administraciones e instituciones nacionales y europeas". "Tanto es así que en 2017 se alcanzó el triste récord histórico de 31 linces atropellados, un registro, el más alto en lo que va de siglo, que supone un 5,8 por ciento de la población y que resulta insostenible, ya que pone en riesgo los esfuerzos de conservación realizados", sostienen los ecologistas. Desde WWF se sostiene un trabajo de varios años para revertir esta situación. Para ello, participan en los grupos de trabajo creados en Andalucía y Castilla La Mancha, han puesto en marcha una campaña de acción ciudadana —Ni un lince más atropellado', que cuenta con más de 25.000 apoyos—, se han dirigido al Ministerio en repetidas ocasiones e incluso han presentado una denuncia ante la Fiscalía General de Medio Ambiente, que aún mantiene abierta una investigación sobre este tema. "Es cierto que el Ministerio de Fomento ha manifestado siempre su interés en afrontar esta situación y que ha abordado pequeñas obras para ir reduciendo la siniestralidad en los puntos más conflictivos", admite el colectivo, que agrega que, además, tras un "largo y laborioso proceso de más de tres años", a finales de 2017 el Ministerio firmó sendos convenios con la Junta de Andalucía y con el Ministerio de Agricultura y Pesca, Alimentación y Medio Ambiente para aportar recursos para abordar los puntos negros de las carreteras A-4 y N-420, donde todavía se siguen produciendo un número muy alto de accidentes. Sin embargo, "a fecha de hoy estas actuaciones todavía no se han realizado y acumulan un dramático retraso".

EN LA A-4 Y LA N-420 TODAVÍA SE PRODUCE UN NÚMERO MUY ALTO DE ACCIDENTES

Pero además, "creemos que hay que ir más allá, ya que este problema previsiblemente aumentará en el futuro debido al aumento de las poblaciones de lince y a la expansión de su área de presencia: de hecho, ya existen en la propia A-4 dos nuevos tramos conflictivos que no han sido abordados en ninguno de los convenios firmados". Además, prosigue WWF, los atropellos no sólo afectan al lince sino a otras especies amenazadas como el oso pardo o el lobo ibérico, tal y como demuestran estudios recientes, por lo que es necesario una estrategia "mucho más global" para afrontar este problema.

EN PORTADA

PESCADOR

Actividades de Amapsa en el Parque Sierra de Andújar

MIGUEL ÁNGEL JAENES

La Asociación Medioambiental de Pescadores Sierra de Andújar (Amapsa) programa para octubre y noviembre dos jornadas de limpieza, educación ambiental, pesca y convivencia en el Parque Natural Sierra de Andújar, a fin de contribuir a la conservación del parque. La primera se realizará los días 20 y 21 de octubre en el embalse del Encinarejo, en el que se recogerán los residuos sólidos de sus orillas, del área recreativa y del camino. Las segundas están previstas para los días 3 y 4 de noviembre y estará dedicada a la limpieza del entorno del Santuario de la Virgen de la Cabeza, así como a la plantación de árboles y al mantenimiento de los plantados en años anteriores. Estas actividades, que no cuentan con ayuda económica ni subvención, están pagadas por la Asociación Medioambiental de Pescadores Sierra de Andújar, lo que demuestra una vez más que para actuar y trabajar se puede hacer con medios propios, siendo el principal pilar para estas actividades, las personas voluntarias que sí trabajan y defienden un medio saludable, sin ningún interés económico.

Las jornadas estarán divididas en dos partes, la primera dedicada a la limpieza y retirada de residuos, la segunda a la pesca en la modalidad carpfishing y a la convivencia. A todos los participantes se les entregan bolsas, guantes y pinzas. La Asociación Medioambiental de Pescadores Sierra de Andújar, sin ánimo de lucro, está inscrita en el registro andaluz del voluntariado, tiene condición de entidad colaboradora con la Consejería de Medio Ambiente y Ordenación del Territorio y está homologada para impartir cursos para obtención de la licencia de pesca continental en Andalucía, fue creada por personas pescadores y no pescadores, para contribuir con su trabajo a la conservación del medio, defender las especies piscícolas y la pesca continental. Además colabora y participa en la conservación del lince en el Parque Natural Sierra de Andújar y realiza limpiezas tanto a nivel individual como en grupo, en diferentes embalses y ríos, los interesados en participar en estas actividades pueden informarse en el teléfono 680578534.



La garra del CB Andújar triunfa en casa

Los iliturgitanos superan en un excelente partido al **CB Cazorla** y logran su primer éxito de la Liga

CB ANDÚJAR	76
CB CAZORLA	71

CB ANDÚJAR-JAEN PARAÍSO INTERIOR
Joaquín Martínez (10), Milo Vukcevic (10), Joaquín García (8), Djedouboum (9) y Bernardo Castillo (19)—cinco inicial—, Miguel Ángel García, José Manuel García (1), Rafa Ramos (16) y Jaime Pérez (3). **Entrenador.** Ignacio "Nacho" Criado.

CB CAZORLA-JAÉN PARAÍSO INTERIOR
Saunders (8), Iker Bubero (8), Dante Thompson (25), David Rubio (2) y Bruce Halvorson (16)—cinco inicial—, Stachovskij (2), David Espadiña, Rodrigo Deus, Bello (10), Roberto Cubero y Manuel Fuentes. **Entrenador.** Eugenio Llera.

ÁRBITROS
Emilio Guerrero Marmolejo y José Antonio Alcaraz García. Eliminaron por cinco faltas personales al cazorleño Jay Saunders.

OTROS DATOS
Partido correspondiente a la segunda jornada del grupo D-2 de la Liga EBA de Baloncesto.
Pabellón: Municipal de Andújar.

GILBERTO MORENO

Un espectáculo que no decepcionó a los aficionados que se dieron cita en el pabellón Municipal de Andújar. El conjunto local, clásico en la Liga EBA de Baloncesto, se impuso al equipo que ha ganado la competición en las dos últimas ediciones, el CB Cazorla. Las dos escuadras, que lucen la marca promocional Jaén Paraíso Interior, protagonizaron un partido eléctrico y que no se resolvió hasta el último cuarto—parcial de 19-12 para— a favor de los hombres entrenados por Nacho Criado, que se sobrepusieron a las adversidades. Hasta ese momento, los cazorleños dominaban el compromiso con mínimas ventajas: 21-23 en los diez minutos iniciales y 36-42 al descanso. El CB Andújar completó un encuentro basado en la solidaridad y con cuatro jugadores con diez o más puntos en la estadística: Bernardo Castillo (19), Rafa Ramos (16), Joaquín Martínez (10) y Milo Vukcevic (10). Por su parte, la responsabilidad anotadora en el CB Cazorla tuvo un protagonista: Dante Thompson, que logró 25 puntos con una estadística de 11 tiros convertidos de dos puntos de veintiún intentos y tres de cuatro en lanzamientos libres. Recibió una valoración de 20 y fue el jugador más destacado del compromiso de rivalidad provincial. Estuvo secundado en su conjunto por Bruce Halvorson, que logró 16 puntos, 12 de ellos desde la línea de tres puntos. El equipo que prepara Eugenio Llera acusó la falta de acierto de los jugadores que salieron del banquillo, porque hasta cuatro baloncestistas se quedaron sin estrenar el casillero de puntos. En el CB Andújar, que logró su primera victoria de la competición, tan solo se quedó sin puntuar un representante de los nueve jugadores que actuaron.

Los 25 puntos de Dante Thompson no evitan la derrota del vigente campeón



CB ANDÚJAR

EQUIPO. *Plantilla y cuadro técnico de esta temporada del CB Andújar-Jaén Paraíso Interior.*

El CB Martos no encuentra el camino de la victoria en el torneo

El conjunto que entrena Antonio Caño sufrió la segunda derrota en su estreno en la Liga EBA de Baloncesto. El Montotucci CB Martos-Jaén Paraíso Interior perdió por 65-71 contra el CB Multiópticas Baza de Granada, un rival que hasta el momento cuenta sus partidos con victorias y todas ellas frente a rivales jiennenses. En la jornada inaugural de la competición repitió el mismo guion y superó en su pista al CB Andújar por un ajustado 72-68. De esta forma, los bastetanos, el CB Marbella y el CAM Enrique Soler de Melilla son los únicos colectivos que han hecho pleno de triunfos en los dos compromisos. El calendario se endurecerá más para los marteños, ya que el próximo sábado visitarán el Pabellón José Jorquera de la Hoz de cazorla para enfrentarse al cuadro serrano, a partir de las siete de la tarde. Pese a la derrota, el cuadro técnico y la junta directiva del CB Martos hace un análisis positivo del trabajo de la plantilla, sobre todo porque el equipo plantó cara al Multiópticas de Baza e, incluso, en algunas fases del partido fue por delante en el marcador. Los aficionados que presenciaron el compromiso en el Pabellón de La Juventud elogiaron el esfuerzo de los jugadores durante los 40 minutos del choque.

FÚTBOL SALA. GANA AL COLO COLO CON LOS GOLES DE COLACHA, ORELLANA Y UREÑA

El Software DelSol pone la directa en Zaragoza y ya está en zona de play off

COLO COLO	1
S. DELSOL	3

GOLES
0-1. 16', **Colacha. 0-2.** 17', **Orellana. 0-3.** 36', **Ureña. 1-3.** 38', **Muniesa.**

COLO COLO
Basmalis, Raúl, Trasobares, Muniesa, Zucho, Fran, Latorre, García, Pardo, Mese y Sampe.

SOFTWARE DELSOL
Rafa, José López, Tony, Ureña, Fran Peña, Orellana, Colacha, Tortu, Aranda y Emilio Buendía.

ÁRBITROS
Abdulay Ndoiho y Sarabia Eguiluz. Amarillas: Basmalis, Trasobares, Sampe y Aranda.

G. MORENO

El Software DelSol ya se encuentra situado en la zona de los elegidos después de la victoria lograda en la pista del Colo Colo de Zaragoza por uno a tres. La escuadra que dirige Javier Garrido pretende esta campaña dar un salto de calidad y disputar el play off de ascenso a Primera División. El segundo triunfo consecutivo de la campaña —la jornada anterior goleó al Rivas Futsal por seis tantos a uno— lo ha situado en el quinto puesto de la tabla clasificatoria con ocho puntos sumados, con un balance de dos victorias, dos empates y una derrota por la mínima en la pista del Real Betis, el líder de la competición, por un ajustado dos a uno en el marcador. El Software DelSol supo esperar el momento oportuno y en un minuto dio un golpe de efecto con los tantos marcados por Colacha y Manu Orellana. En el segundo periodo gozó de ocasiones, pero no pudo decidir el partido a su favor hasta el minuto treinta y seis, con un tanto logrado por Ureña, que pasa por un excelente momento refrendado con goles. El Talavera, segundo con doce puntos, será el próximo rival rojillo.

SEGUNDA DIVISIÓN

RESULTADOS

Talavera	4	Gran Canaria	3
Noia	5	Elche	0
Colo Colo	1	Software DelSol	3
Rivas Futsal	2	El Pozo Murcia	3
Manzanares	2	Binéntea	1
Burela	5	Tenerife	0
Santiago Futsal	3	Real Betis	4
Córdoba Futsal	4	Barcelona B	4

Clasificación	PT	J	G	E	P	GF	GC
1. Real Betis	13	5	4	1	0	19	6
2. Talavera	12	5	4	0	1	24	13
3. Burela	11	5	3	2	0	14	5
4. El Pozo Murcia	10	5	3	1	1	22	11
5. Software DelSol	8	5	2	2	1	14	8
6. Manzanares	8	5	2	2	1	13	14
7. Córdoba Futsal	8	5	2	2	1	16	25
8. Santiago Futsal	6	5	2	0	3	12	13
9. Binéntea	6	5	2	0	3	6	7
10. Rivas Futsal	6	5	2	0	3	13	16
11. Elche	6	5	2	0	3	12	16
12. Colo Colo	6	5	2	0	3	10	15
13. Barcelona B	5	5	1	2	2	16	14
14. Noia	4	5	1	1	3	12	13
15. Gran Canaria	4	5	1	1	3	13	15
16. Tenerife	0	5	0	0	5	2	29

PRIMERA DIVISIÓN

RESULTADOS

Aspil Vidal	1	Jaén Paraíso Interior	1
Naturpellet	2	Levante	4
El Pozo Murcia	3	Movistar Inter	5
Valdepeñas	4	Cartagena FS	4
Osasuna Magna	4	Palma Futsal	0
UMA Antequera	2	O Parrulo	2
Sala 10	2	Santa Coloma	0
Barcelona	1	Peñíscola	2

Clasificación	PT	J	G	E	P	GF	GC
1 El Pozo Murcia	12	5	4	0	1	24	13
2. Palma Futsal	12	5	4	0	1	18	8
3. Aspil Vidal	10	5	3	1	1	25	12
4. Barcelona	9	4	3	0	1	20	8
5. Levante	9	4	3	0	1	18	16
6. Jaén Paraíso Interior	8	4	2	2	0	13	9
7. Movistar Inter	7	4	2	1	1	16	11
8. Cartagena FS	7	5	2	1	2	22	24
9. Santa Coloma	6	5	2	0	3	18	22
10. Peñíscola	6	5	1	3	1	10	14
11. Sala 10	6	5	2	0	3	11	16
12. UMA Antequera	5	5	1	2	2	15	20
13. O Parrulo	4	5	1	1	3	20	22
14. Osasuna Magna	4	5	1	1	3	15	20
15. Valdepeñas	2	5	0	2	3	12	21
16. Naturpellet	0	5	0	0	5	5	26

Segundo curso de la Escuela Municipal de Flamenco

"Los Romeros" y el Ayuntamiento siguen apostando por el cante jondo

LAURA PLAZA

Las raíces "jondas" son protagonistas, de nuevo, de la vida diaria de Andújar. La Escuela Municipal de Flamenco comienza sus clases por segundo año consecutivo. Esta es una iniciativa que organizan conjuntamente el Ayuntamiento de Andújar, desde su área de Cultura, y la Peña Flamenca "Los Romeros". Además, este proyecto cuenta con el apoyo de la Diputación Provincial de Jaén y de la Junta de Andalucía. El concejal de Cultura, Juan Lucas García, apuntó que repiten esta actividad por los buenos resultados obtenidos en el curso anterior. Además, García destacó la importancia de este estilo musical en el municipio, y cómo la peña lo acerca a la población con actividades.

Los profesores de la escuela son de nuevo Mario Moraga y Mónica Mata. Moraga es graduado en flamenco por el Conservatorio Superior de Música de Córdoba, además de diplomado en Magisterio Musical por la Universidad de Cádiz. También es miembro de la directiva de la peña "Los Romeros". El guitarrista tiene a su espalda un gran número de actuaciones, tanto en el panorama nacional como en el internacional. Y Mónica Mata es profesora titular del Conservatorio de Música "Andrés Segovia" de la capital cordobesa. Además, Mata estuvo, durante más de diez años, en la compañía de Carmen Mota. La cantaora también trabajó con artistas de la importancia de Domingo Ortega, Carmela Greco y Rocío Molina. Este año la Escuela de Flamenco Municipal aumentó su plantilla de profesorado, con la incorporación de un nuevo guitarrista, Sebastián García. Mario Moraga destacó el aumento de participación en este curso. Las clases de cante cuentan, en esta segunda edición, con una veintena de alumnos. Y en las de guitarra el número de participantes alcanzan los treinta. Moraga también subrayó que los escolares de la primera edición repitieron este año. El guitarrista animó a los interesados en el arte del flamenco a que se unan a la escuela, aunque ya comenzaran las clases. Otro aspecto a destacar de este programa son las actividades extraescolares que realiza con sus integrantes. Recordar que los participantes de la anterior edición contaron con una "Máster Class de Cante Flamenco" a cargo de Calixto Sánchez. Y además, este artista, acompañó a los graduados en su fiesta de fin de curso.

Actualmente la Peña Flamenca "Los Romeros" acoge en su sede las semifinales del III Concurso Nacional Jóvenes Flamencos "Ciudad de Andújar". La próxima representación será este viernes 19, a partir de las 22:00 horas. La última prueba será el 2 de noviembre. Para la gran final del concurso los seleccionados actuarán en el Teatro Principal, el 16 de noviembre, con motivo del Día Internacional del Flamenco.

El Ayuntamiento, desde el área de Cultura, también participa en esta actividad de la peña. Pero organizan otros encuentros dentro del programa Andújar es Flamenco". Están el "Gazpacho Flamenco", "Flamenco en los Barrios", el galardón "El Gallina" o los seminarios en los que hablan de la vida y obra de una personalidad de este estilo de música.



APRENDIZAJE. *Mario Moraga, Juan Lucas García y Mónica Mata durante la presentación del nuevo curso.*

Inauguración del curso de la Universidad de Mayores

María Dolores Rincón acudió al acto oficial de inicio del programa

La Universidad de Mayores inaugura su tercera edición en Andújar. Este programa está organizado desde la Universidad de Jaén (UJA). La vicerrectora de Proyección de la Cultura, Deportes y Responsabilidad Social de la UJA, María Dolores Rincón, acudió al acto inaugural del curso. El alcalde, Francisco Huertas, y la concejal de Educación, Alma Cámara, también estuvieron en el encuentro. María Dolores Rincón señaló que gracias a este programa, los mayores del municipio pueden acceder a más conocimientos. La UJA enumera algunos objetivos de este proyecto, como son el de fomentar y adquirir competencias básicas para tener presencia en la vida de la sociedad de forma activa y comprometida.

Por su parte, el alcalde subrayó el auge de la Universidad de Mayores. Recalcó que comenzaron este proyecto con 50 alumnos, y ahora llegan a los 70 usuarios. También destacó la implicación de la UJA en el fomento de la enseñanza en el municipio, así como los aspectos positivos del aprendizaje.

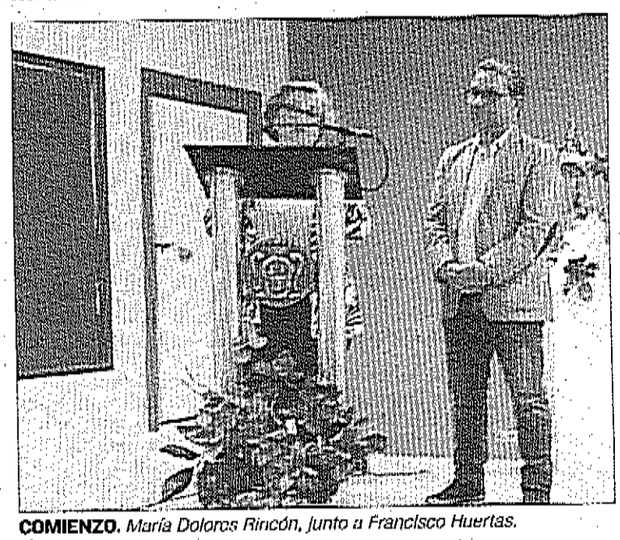

COMIENZO. *María Dolores Rincón, junto a Francisco Huertas.*

"ORGULLOSOS SOS"

Víctor Brenes protagoniza el monólogo LGTBIQ

El Centro de Iniciativas Sociales acogerá la obra "Orgullo SOS" el próximo 29 de octubre a partir de las doce de la mañana. Este monólogo humorístico tiene en la dirección y en la creación del texto a Daniel Blanco y Miguel Ángel Parra. Con esta obra, los autores pretenden "reivindicar, desde la risa". Cuenta la historia de un homosexual cincuentón encargado de la línea de ayuda al colectivo LGTBIQ.

El monólogo cuenta con el actor Víctor Brenes. El relato humorístico posee el Premio Nazario en la modalidad de interpretación masculina, y una nominación en los Premios Lorca a mejor interprete masculino. También obtuvo seis premios en el certamen Nacional de Teatro "Villa de Burguillos", en las categorías de mejor espectáculo, dirección, actor, iluminación, escenografía y espacio sonoro. Esta representación inició su gira a principios del mes de octubre en Madrid. La obra estará también en los municipios jiennenses de Sabiote y Quesada.

CONCENTRACIÓN

Unión para conseguir mejorar la industria

La producción vuelve a estar en el punto de mira de las reivindicaciones económicas-municipales. El Movimiento por la Industria Provincial de Jaén organiza una concentración para el cumplimiento del plan de reindustrialización. Además, desde la plataforma demandan la creación de empleo digno en este sector. La reunión será en la plaza de España, frente al Ayuntamiento, el próximo viernes 19 de octubre a partir de las siete de la tarde.

La plataforma realizó otras concentraciones en los municipios de Linares y La Carolina. El Movimiento explica que está abierto a cualquier colectivo que quiera participar en su causa. Además, explicaron que en los próximos meses se moverán por otros municipios jiennenses que tengan el mismo problema de precariedad industrial. La plataforma nació el pasado mes de julio, en la capital de la provincia.

La UNED oferta dos nuevos grados para el curso 2018-19

Medina señala las oportunidades que ofrecen los estudios semipresenciales

LAURA PLAZA

La Universidad Nacional de Educación a Distancia de Jaén aumentó la oferta educativa con dos nuevos grados en Andújar. La concejal de Educación, Alma Cámara, junto al director del centro asociado de la Uned de la provincia de Jaén, Andrés Medina, presentó el programa para el curso 2018-2019. La concejal recordó que Andújar es ciudad universitaria desde 1992, cuando se implantó el aula de extensión del nivel educativo posobligatorio, tras un convenio entre el centro asociado "Andrés de Vandelvira" y el Ayuntamiento. Explicó que la UNED ofrece la oportunidad de estudiar a aquellos alumnos que, por distintos motivos, no pueden acudir a las aulas de forma presencial. También puso en valor que el municipio cuente con este recurso educativo, del que pueden disfrutar tanto los ciudadanos de Andújar como de la comarca. Además señaló que posibilita el estudio en distintas etapas de la vida.

La concejal anunció que los dos nuevos grados son el de Ciencias Políticas y de la Administración, y de Sociología. Estos cursos se unen al de Trabajo Social que está desde hace varios años. "Reitero mi enorme agradecimiento a la UNED por seguir apostando por nuestro municipio, y ampliar la oferta educativa", afirmó Cámara.

Andrés Medina expuso que desde la entidad tienen "un compromiso por la educación de calidad". También resaltó las políticas del Ayuntamiento de Andújar en pro de la educación. Además, reiteró que los servicios que ofrecen están destinados a gente que no pudo estudiar en su momento por diferentes motivos. La UNED es una herramienta para acceder a estudios universitarios, y posee un sistema semipresencial. El director apuntó que esto permite que los usuarios adecuen sus horarios de estudios. Señaló también que, en gran medida, sus clases las componen trabajadores.

Sobre las dos nuevas carreras, destacó los "buenos resultados" que ofrecerá y el prestigio que traerá al municipio. El director explicó que la UNED tiene 28 grados en total en toda la provincia de Jaén. Enumeró algunas de las carreras que ofertan, tras remarcar su variedad, como Criminología, Psicología, Derecho, Matemáticas, Física, Filosofía o Geografía e Historia. "Si la UNED no existiera, el 95 por ciento de nuestros alumnos no estudiarían, no irían a la Universidad presencial", comentó Medina. También subrayó la alta empleabilidad de quienes cursan sus estudios. Asimismo, anunció que la Junta de Andalucía incluirá este año a los alumnos andaluces de la UNED en la bonificación de las matrículas. La institución andaluza otorgó las ayudas económicas a los estudiantes de la Universidad pública, pero no se incluyó a la semipresencial. Medina destacó el "gran calado social" de la medida. También contó que tuvo casos de alumnos con el curso terminado, que no podían hacer frente a las tasas económicas, por lo que, en algunos casos, el órgano educativo tuvo que intervenir.

El plazo de matriculación de la UNED estará abierto hasta el próximo 23 de octubre. El director mencionó que los exámenes se realizarán en la sede de Úbeda.



PRESENTACIÓN. *La concejal Alma Cámara, junto al director provincial, Andrés Medina.*

CHARLA DE AMECO

Un estudio para la comprensión de las plantas

La Asociación Medioambiental para la Conservación de Plantas y Animales, Ameco, organiza la ponencia "Inteligencia Vegetal". Emilio Rodríguez, presidente de este colectivo, explicó que en dicha charla compararán la comprensión del mundo animal con el de las plantas, y observarán si son similares. Además, en este coloquio mostrarán cuáles son las reacciones de los vegetales en situaciones de peligro.

La exposición será en la Sala de Caballerizas del Palacio de los Niños de Don Gome, el próximo 9 de noviembre a partir de las siete de la tarde. Rodríguez subrayó la importancia de la temática de la charla y quiso invitar a la población a que acudiera. "Es recomendable no perdérsela", apuntó.

Esta actividad es gratuita, y la impartirán los propios integrantes de la asociación medioambiental. Es otra de las actividades que realiza Ameco a lo largo de todo el año. Por ejemplo, para el día Internacional del Medio Ambiente, llevaron a cabo talleres de reciclaje, consumo responsable o insectos, con alumnos de centros escolares de Andújar. Ameco también organiza campañas de recogida de basura o programas de concienciación para fechas relevantes, como la Romería. Los integrantes de Ameco también promovieron una Escuela de Verano. Esta asociación forma parte de la red Reconoce desde finales del pasado año 2017. El proyecto posibilita la convalidación de la formación que reciban los voluntarios de este colectivo, así como los cursos y estudios que impartan.

Los comerciantes muestran sus preocupaciones y necesidades

Raúl Perales anuncia las próximas líneas de ayudas de la Junta

La Asociación Centro Comercial Abierto trasladó a la Junta de Andalucía la situación de los empresarios de Andújar. El director general de Comercio de la Junta de Andalucía, Raúl Perales, acompañado de la delegada Territorial, María de la Paz del Moral, visitó el municipio para conocer las preocupaciones y necesidades del sector comercial. Para ello, los encargados mantuvieron una reunión con la asociación comercial andujareña. El alcalde, Francisco Huertas; la concejal de Promoción Local, Encarna Camacho; el presidente de la Cámara de Comercio, Eduardo Criado, así como distintos responsables del Centro Comercial Abierto, también formaron parte de la asamblea. Raúl Perales preguntó por las necesidades primordiales de los negocios del municipio. Por otra parte, señaló a los miembros de la junta directiva de la asociación los proyectos y actuaciones que promovió la Junta de Andalucía en el último año. El director también enumeró los futuros planes que llevarán a cabo para apoyar a los sectores comerciales y artesanales. Además, anunció las próximas convocatorias de subvenciones y ayudas.

Los representantes de la Asociación Centro Comercial Abierto mostraron a los asistentes los trabajos que realizan, así como los talleres formativos que dirigen especialmente para los comerciantes. Tras la reunión, los que formaron parte de la asamblea, realizaron una vista a las calles del Centro Comercial Abierto, así como al interior de la Plaza de Abastos.



FUTURO. *Representantes en la reunión con el Centro Comercial Abierto.*

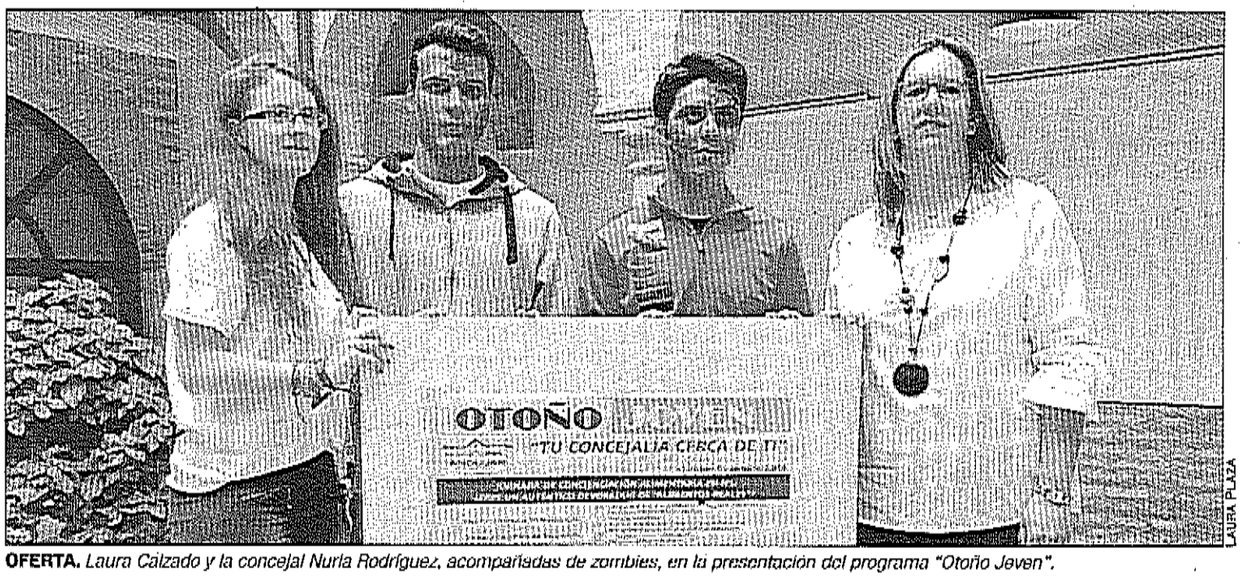

LAURA PLAZA

OFERTA. *Laura Calzado y la concejal Nuria Rodríguez, acompañadas de zombies, en la presentación del programa "Otoño Joven".*

"Supervivencia zombie", una experiencia apocalíptica

La Concejalía de Juventud presenta las actividades de "Otoño Joven"

LAURA PLAZA

La Concejalía de Juventud prepara una serie de cursos, jornadas y talleres para los próximos meses. La concejal del área, Nuria Rodríguez, presentó el programa "Otoño Joven". Señaló que eligieron los temas de las actividades atendiendo y escuchando a la población joven del municipio. El proyecto comenzó con una jornada de concienciación alimentaria en los institutos. La actividad fue destinada a jóvenes que cursan la ESO y Bachillerato. La concejalía también programó unos talleres del Código Joven, junto al Instituto Andaluz de la Juventud, titulados "Jugando a la cooperación". Las pedanías de Llanos del Sotillo y Los Villares acogerán el acto.

El área también impartirá un curso de Socorrismo y Primeros Auxilios para jóvenes de entre 16 y 30 años. Los alumnos tendrán sus clases en la sede de Protección Civil. Juventud ofrece dos cursos, uno de iniciación y otro de avanzado, además de un taller de alimentación sana y saludable titulado "¿Sabes Comer?". En esta actividad podrán participar personas de entre 14 y 35 años. La concejal añadió dos cursos más al programa, uno sobre redes sociales y otro de danza urbana. Subrayó que todas estas actividades son gratuitas, y apuntó que quienes deseen más información no duden en acudir a la Concejalía de Juventud, que está situada en la Casa de la Cultura.

Rodríguez terminó su intervención con el "plato fuerte" del "Otoño Joven": la "Supervivencia Zombie". La asociación Enrédate colabora en esta cita que se celebrará el próximo 17 de noviembre. Para esta actividad contarán con el Pabellón Cubierto del recinto ferial, la zona de Requero y la avenida de Europa. Laura Calzado, miembro de la asociación, explicó: "Enrédate lleva más de 10 años activos, y hemos decidido traer a Andújar uno de nuestros proyectos". Habló de una situación apocalíptica, en la que algunos científicos, en estos primeros brotes de zombies, aprovecharon para estudiar a los infectados, y propagaron el virus entre la población sana. Un grupo de gente sin contaminar viaja en busca de ayuda. Su próxima parada será Andújar, en la que piden a sus habitantes que exterminen la plaga. Calzado expuso que la participación es abierta, para personas de entre 14 y 30 años. Señaló que el tope de edad podría variar. Los menores de 16 años necesitarán una autorización. Por último, apuntó: "El objetivo de la 'Supervivencia Zombie' es divertirse e intentar sobrevivir toda la noche".

EDUCACIÓN Y CULTURA

El convenio de la UNED y los colectivos continuará

El director del centro asociado de la UNED de la provincia de Jaén, Andrés Medina, trató la importancia de la relación con la cultura en su última visita a Andújar. Él mismo recordó los convenios que tiene con tres colectivos del municipio, la Asociación Fotográfica de Andújar (Afoan), Amigos del Patrimonio y la Federación de Asociaciones Vecinales "Alcazábar". Afoan realizó un curso de fotografía básico hace unas semanas. El fotógrafo Javier Millán fue uno de los encargados de impartir la temática de la actividad. Los asistentes descubrieron las partes básicas de una cámara y la importancia de la luz para hacer fotografías.

Por su parte, la federación "Alcazábar" realiza el programa "Comunicación y Sociedad". El primer encuentro trató de robótica, con un taller práctico, y la segunda ocupación la realizó el director de Diario JAÉN, Juan Espejo. El tercer y último taller será el próximo 25 de octubre, y tratará sobre impresión 3D. Juan Acosta, especialista en Marketing Online y Recursos Tic, impresión 3D y Programación Web, tutorizará la actividad. Y por último, Amigos del Patrimonio prepara unas jornadas sobre "Arqueología y Sociedad. La Ciudad Íbero Romana de Isturgi", para el próximo mes de noviembre. Entre los temas que versará están la protección penal del patrimonio arqueológico y la defensa del patrimonio histórico. Además, proyectarán una investigación del centro productor de cerámica de Los Villares de Andújar.

Lectores empoderan a mujeres escritoras

La biblioteca "Antonio Machado" expone libros de autoras

La biblioteca "Antonio Machado" celebró el Día de la Mujer Escritora con unas lecturas seleccionadas. Los participantes destacaron durante este encuentro a personalidades como Matilde Cabello, Gloria Fuertes, Carmen de Burgos, Idea Vilariño o Margaret Atwood. Además, apuntaron a una autora andujareña, Francisca Cristina Sáenz de Tejada y Orti, que firmaba bajo el seudónimo de "Gracián Quijano". La mayoría de los participantes forman parte del club de lectura vinculada de la biblioteca, pero también acudieron, de forma individual, amantes de la literatura. Además de esta actividad, la biblioteca acoge, durante toda la semana, exposiciones de libros para todas las edades, divididos en las categorías de adultos, juveniles e infantiles. Los objetivos de estos actos son el de visibilizar y empoderar a las distintas autoras. La celebración del Día de la Mujer Escritora comenzó en el año 2016, desde la Biblioteca Nacional de España, y busca de recordar las trabas de las escritoras.



LAURA PLAZA

EMPODERAR. *Grupo de participantes durante las lecturas seleccionadas por el Día de la Mujer Escritora.*

El turismo, un motor social

El coordinador de IU enumera algunas propuestas para el Plan Estratégico

LAURA PLAZA

El nuevo Plan Estratégico de Andújar avanza con solidez. El Ayuntamiento trabajó en las comisiones creadas al efecto, desde el mes de septiembre, para definir las acciones principales a acometer y propuso cuatro líneas temáticas: el desarrollo del Parque Natural Sierra de Andújar, el parque empresarial, la especialización logística y la participación social, además del desarrollo turístico comercial del municipio.

La agrupación local de Izquierda Unida también anunció algunas de sus propuestas. El coordinador de la coalición de izquierdas, Juan Antonio Sáez, subraya que el proyecto debe involucrar a todas las administraciones públicas, tales como el Estado, la Junta de Andalucía, la Diputación Provincial y el Ayuntamiento, para animar la iniciativa privada.

Sáez apuntó que se deben mejorar los recursos turísticos que ya dispone Andújar y enumeró una serie de actuaciones, como ensalzar las obras de arte que hay en la ciudad, enriquecer el centro histórico o recuperar la parte de la muralla adjunta al Palacio de los Niños de Don Gome. Sáez también destaca otro aspecto a mejorar, como es la oferta de alojamientos.

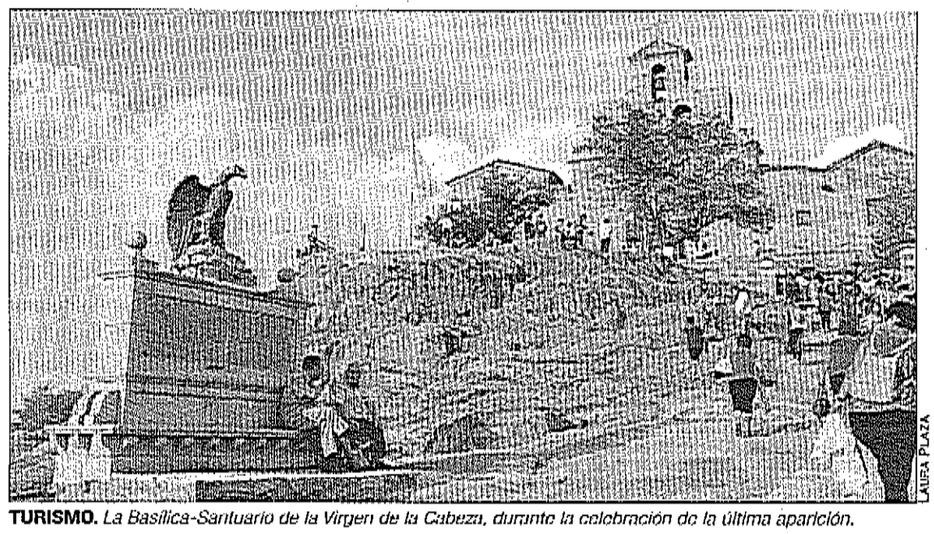

LAURA PLAZA

TURISMO. *La Basílica-Santuario de la Virgen de la Cabeza, durante la celebración de la última aparición.*

El coordinador de IU propone dinamizar y poner en valor el Parque Natural de la Sierra de Andújar. Explicó la singularidad de flora y fauna de este espacio, y distinguió la relevancia que tiene el lince ibérico. Asimismo, habló de la necesidad de intervenir en las rutas y caminos, así como en la apertura de las vías pecuarias o en la señalización del Parque Natural. El coordinador de IU subraya el auge del turismo religioso y mariano, y destaca la gran cantidad de visitas que recibe la Basílica-Santuario. Apunta que estas mismas personas no van a Andújar. Por ello, considera que es importante coordinar y ofertar los atractivos de los templos del casco histórico.

POBREZA INFANTIL

Colectivos recaudan para ayudar a escolares

Las asociaciones "Violetas de Izquierda" y "Por un sistema alternativo" ponen en el punto de mira la situación de desigualdad social que viven algunos escolares. Señalan que el primer mes de escolarización fue más duro para algunos alumnos que para otros y explican que los niños, cuyas familias están en una peor situación económica, son conscientes de la desigualdad que existe con el resto de sus compañeros y lo sufren. Estas asociaciones ofrecen cifras estimadas del coste de la escolarización de los menores, unos 150 euros con dos años, y hasta 200 euros entre 3 y 6 años. Subrayan que a estos números se le suma que algunos centros, en las listas de material escolar, apuntan marcas concretas "y esto no es legal". Las dos asociaciones anuncian que lucharán por una sociedad más justa y agradecieron la colaboración de los padrinos que este año ayudaron en la vuelta al cole de los menores.





CONCIENCIACIÓN. *Los participantes del taller, junto con los técnicos y el delegado Juan Eugenio Ortega en el Centro de Visitantes.*

Taller para la conservación ecológica del medio natural

Las jornadas congregan a más de cien participantes en el Parque Natural

LAURA PLAZA

Más de un centenar de usuarios de tres Centros de Participación Activa de la provincia concurrieron en un taller de sensibilización e implicación ecológica para la conservación del medio natural. El delegado territorial de Medio Ambiente y Ordenación del Territorio, Juan Eugenio Ortega, acompañó a este grupo en el centro de visitantes "Viñas de Peñallana", en el Parque Natural Sierra de Andújar.

Así, el delegado explicó: "Este encuentro se enmarca en el programa de educación ambiental 'Mayores por el Medio Ambiente', que organiza en la provincia tres talleres prácticos con el fin de sensibilizar a este sector de la población sobre su papel en la construcción de un entorno saludable y sostenible, utilizando para ello espacios naturales adscritos a la Red Natura 2000".

La Consejería de Medio Ambiente y Ordenación del Territorio, junto a la de Igualdad y Políticas Sociales, realizan este proyecto. Los objetivos del programa son de sensibilización sobre la importancia de la conservación de los espacios naturales, así como anunciar actividades educativas y dar a conocer la realidad ambiental más cercana. El taller ambiental comenzó el 24 de septiembre y terminará el 25 de octubre. Durante su celebración, los participantes conocen distintos espacios naturales protegidos de Andalucía.

Los usuarios de los Centros de Participación Activa de Andújar, Linares y Jódar disfrutaron del encuentro. Este centenar de personas participan en estas citas acompañados por la dirección del centro, trabajadores sociales y personal técnico del área de Educación Ambiental de delegación.

Durante la jornada, los componentes realizaron actividades de identificación de flora y fauna salvaje, de técnicas de apicultura, sobre el uso del aceite de oliva para bálsamos labiales o de conocimiento del hábitat del lince ibérico y el lobo. Los responsables ofrecieron muchos conocimientos del entorno natural. Además, hicieron rutas por tres senderos: El Encinarejo, Paraje de Cuadros y Miranda del Rey. El programa lo ejecutan personas mayores de 60 años, vinculados a los centros de Participación Activa de Andalucía. En él, también pueden participar personas de otras instituciones públicas, así como de las aulas de la experiencia de las universidades públicas andaluzas. La Junta de Andalucía ofrece tanto el transporte como la manutención de los asistentes al encuentro.

AYUDAS CONTRATACIÓN

El plazo está abierto hasta el próximo 26 de octubre

Las "Ayudas a la Contratación del Empleo Estable", convocadas por el Ayuntamiento de Andújar a través de la Concejalía de Promoción Local, abre la presentación de solicitudes hasta el 26 de octubre. El Boletín Oficial de la Provincia publicó las bases para concurrir a estas ayudas dirigidas a fomentar la creación y mantenimiento de empleo procedente de la implantación, reforma y modernización de micro-pymes y pequeñas empresas. Las ayudas están en régimen de concurrencia competitiva y se centran en los sectores del comercio minorista de la hostelería y de los servicios personales.

Entre los requisitos están que la plantilla no supere los 50 empleados o que el balance general anual no supere los 10 millones de euros. El negocio en cuestión tendrá que estar en los límites del término municipal de Andújar, incluyendo sus identidades locales. También podrán incluirse los establecimientos integrados en mercados de abastos o centros y galerías comerciales privadas. Los solicitantes tienen que cumplir las normativas vigentes, tanto en urbanístico y arquitectónico, como en materia de salubridad e higiene. El BOP excluye de este apoyo económico a las sociedades públicas y entidades de derecho público.

La presentación de las solicitudes será tanto desde el Registro General del Ayuntamiento, como desde la página web de la misma institución municipal. La ayuda asciende a la cuantía de 25.000 euros.

Promoción de los productos locales

La Plaza de Abastos acoge la VII Jornadas de la Berenjena

La Plaza de Abastos acogió la VII edición de las "Jornadas de la Berenjena". Con un concurso gastronómico, amantes de la cocina del municipio mostraron sus dotes culinarias. El primer premio fue para "Delicias de berenjena" de Loli Lizana, y el segundo para "Empanadillas de berenjena" de Blasi (La Granja 3). La tercera posición fue para "Paté de berenjena" de Luisa (La Granja 2). Además, algunos participantes recibieron productos de los propios comerciantes de la asociación "MercAndújar".

El Ayuntamiento de Andújar, desde su área de Promoción Local, organiza esta cita en colaboración con la Cámara de Comercio y la asociación "MercAndújar" de la Plaza de Abastos. La presidenta de este colectivo, Ascensión Navas, señaló que este tipo de actividades ayudan a la promoción de los productos de los negocios de la Plaza de Abastos. Así, la berenjena será protagonista hasta finales de este mes gracias a una ruta de la tapa.



JORNADAS. *Joaquín Criado, Encarna Camacho, Francisco Huertas y Ascensión Navas en el concurso.*

Los datos de la despoblación y el desempleo preocupan

"Movimiento por la Industria" explica sus reivindicaciones a los vecinos

LAURA PLAZA

El Movimiento por la Industria Provincial de Jaén acudió a la Plaza de España, frente al Ayuntamiento, a mostrar sus reivindicaciones. En el encuentro reclamaron el cumplimiento del plan de reindustrialización, así como la creación de empleo digno en este sector. Víctor Manuel Medina, coportavoz del colectivo y concejal en La Carolina, explicó aspectos importantes de las peticiones.

El tema fundamental es poner en el punto de mira a la Nacional IV y la provincia. "Los indicadores socioeconómicos son horribles en Jaén. No para de subir el desempleo, y el poco que se crea es precario", destacó Medina. Y resumió que sus peticiones son tanto el cumplimiento del Estatuto de Autonomía como la Constitución Española en materia de legislación laboral. "Queremos fomentar el empleo de calidad", afirmó. Indicó que los trabajos que proliferan son temporales, concretamente, en los meses de verano o en época de aceituna, y que el empleo no prospera.



LAURA PLAZA

INDUSTRIALIZACIÓN. *Algunos de los que tomaron la palabra durante la concentración en la Plaza de España.*

Medina dio unas referencias poco halagüeñas de La Carolina. Señaló que desde 2015 el municipio perdió a más de doscientos ciudadanos. "Es uno de los datos que deja de manifiesto que no hay oportunidad en esta provincia", dijo. Señaló que la plataforma nació con el objetivo de aunar el mayor número de fuerzas sociales y políticas posibles, con partidos, sindicatos o asociaciones de vecinos de los municipios afectados. Apuntó dos materias que tienen en común las localidades de la Nacional IV: el desempleo y la pérdida de población. Además, recordó que en el pasado 2014, el Parlamento aprobó un acuerdo para reindustrializar la comarca, pero no ve resultados. También expuso que esta fue una de las causas que originaron las movilizaciones por la provincia.

El coportavoz pidió a la población andujareña que se unieran a sus reivindicaciones, al igual que lo hicieron con los vecinos de La Carolina y Linares. La plataforma, que surgió a principios de verano, organizó movilizaciones por otros municipios jiennenses. Su visita a Andújar cierra esta gira. El coportavoz manifestó que mantendrán reuniones para profundizar en el calendario de movilizaciones o acciones sorpresas (encierros en ayuntamientos o una marcha a Sevilla). La finalidad será llamar la atención a la Junta de Andalucía para que preste atención al colectivo. Algunos vecinos se unieron a integrantes de la plataforma, que les ofrecieron la oportunidad de expresarse. El concejal de Izquierda Unida de Andújar, Juan Francisco Cazalilla, hizo un llamamiento a los altos cargos para que se preocupen por la provincia. Apuntó que existen 650 vecinos menos en Andújar en el último año. También informó que la tasa de desempleo juvenil supera el 60%. Cazalilla dijo que ahora la población debía unirse para hacer frente a estos problemas llevando a cabo acciones.

DEPORTE Y AYUDA

La cofradía organiza una recogida solidaria

La Cofradía Matriz de la Virgen de la Cabeza organizó una recogida solidaria de distintos productos a favor de la alianza humanitaria de Cáritas. Pidió alimentos no perecederos, juguetes, ropa y material escolar. En este acto también colabora el C.F. Iliturgi 2016.

La Vocalía de Caridad y Acción Social de la Cofradía anunció que entregarán lo que recauden el próximo 21 de octubre, a partir de las cinco y media de la tarde, durante un partido de fútbol. En el encuentro competirán el club local y el Quesada CD, en el Estadio José Luis Mezquita. El club "Iliturgi 2016" animó a la población andujareña a que participe en este encuentro solidario y deportivo de este domingo. Y la cofradía hizo un llamamiento para que participe el mayor número de personas.

Cáritas y la hermandad de La Morenita organizan otros encuentros solidarios a lo largo del año. Por ejemplo, la campaña de Navidad. En esta última recolecta, contó con la implicación del Ampa del CEIP Capitán Cortés, además de con peñas y asociaciones del municipio, como la Peña del Caballo. Desde la junta directiva de la cofradía agradecieron la colaboración de los distintos colectivos sociales, y a los que participaron a nivel individual.

La última campaña navideña tuvo unos buenos resultados, destacando la gran cantidad de productos que consiguieron entregar a los más desfavorecidos durante esas fechas tan especiales.

Pintura y fotografía callejera para el próximo mes de noviembre

El Rally Fotográfico alcanza su séptima edición en noviembre

El Rally Fotográfico "Ciudad de Andújar" alcanza este año su séptima edición. El Ayuntamiento andujareño, desde el área de Cultura, convoca este concurso en colaboración con la Asociación Fotográfica de Andújar. La nueva edición del concurso tendrá lugar el próximo domingo 11 de noviembre. Este año, el tema del encuentro girará en torno a la historia y los monumentos del municipio. Los participantes podrán presentar aquellas obras fotográficas realizadas a lo largo del horario establecido para el concurso, concretamente de diez de la mañana a dos de la tarde del mismo día. Y entregarán las fotografías, una vez terminada la jornada, en la sede de Afoán, situada en la estación de autobuses, en la Avenida Blas Infante. El concejal de Cultura, Juan Lucas García, acompañado por el presidente de la asociación fotográfica, Vicente Laguna, explicó las bases y normas para poder participar en el concurso.

Además, García anunció la convocatoria del "IX Certamen de Pintura al Aire Libre", para el próximo sábado 10 de noviembre.

El tema del certamen será el municipio andujareño, sus paisajes, calles y habitantes. La inscripción y sellado de los soportes pictóricos será el mismo día, en el Palacio de los Niños de don Gome, desde las ocho y media de la mañana hasta las once y media. La entrega de los trabajos y su exposición será en el mismo lugar. Y el jurado dará su fallo por la tarde, una vez sean entregadas todas las obras de los participantes. La última edición de ambos concursos tuvo una gran participación. El Certamen de Pintura contó con 18 obras, y el Rally Fotográfico con 46 participantes. Durante dos días Andújar inspirará a los artistas.

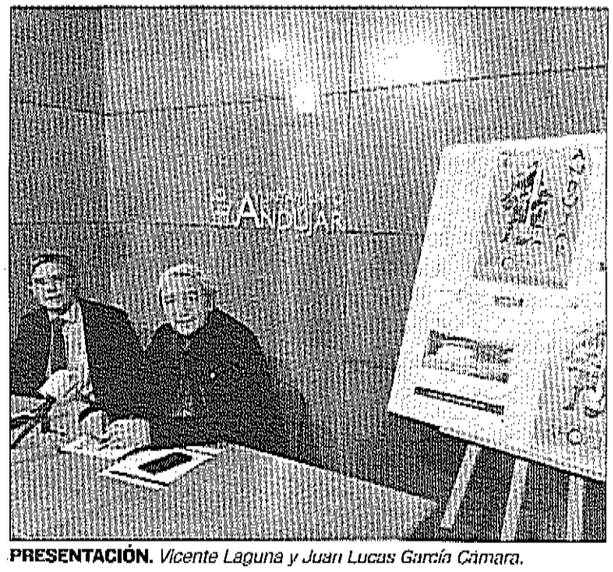

PRESENTACIÓN. *Vicente Laguna y Juan Lucas García Cámara.*

[**Ceremonia.** Los enamorados Verónica Parras y Óscar Moreno se dan el "sí, quiero" en Fuerte del Rey y rodeados de sus familiares y amigos]...[**Ronda** acoge la visita de un grupo de galdurienses que recorrió sus calles]...[**Homenaje** a los más ancianos fuerterreños por motivo del Día Internacional del Mayor]

EL INICIO DE UNA NUEVA VIDA

Verónica Parras y Óscar Moreno celebran su gran boda

MARÍA DOLORES SALCEDO

La iglesia Nuestra Señora de la Natividad de Fuerte del Rey fue el lugar elegido por Verónica Parras Jiménez —hija de Narciso Parras, corresponsal de Diario Jaén en Fuerte del Rey— y Óscar Moreno de la Torre para contraer matrimonio. Fue una ceremonia bonita en la que la pareja se juró amor eterno en el altar y ante el párroco Manuel García.

La música de la ceremonia estuvo a cargo del coro fuerterreño "Aroma de Primavera", que hizo que la iglesia vibrara con sus temas romeros. Al finalizar la ceremonia religiosa, compañeros del novio y miembros de la Guardia Civil se alinearon para honrar al joven matrimonio con el tradicional pasillo de sables y espadas, las cuales fueron cruzadas para formar un túnel por el que pasó la pareja antes de concluirlo con un beso al final.

Los invitados llenaron de felicitaciones y buenos deseos a los novios, y pasaron junto a ellos una maravillosa velada, en la cual degustaron un almuerzo. Fue una ceremonia familiar e íntima que acabó a altas hora de la madrugada, ya que se contó con un magnífico ambiente y fueron rodeados del cariño de sus seres queridos, por lo que disfrutaron al máximo de este inicio de su vida como marido y mujer.



CESAR PIZARRO



FELICIDAD. *Arriba, los novios posan junto a los invitados al enlace. Abajo, la pareja y sus familiares esperan en el altar antes de darse el "sí, quiero".*



Un paseo por la historia y la gastronomía de Palencia

Un grupo de amigos de Andújar hicieron un viaje a Aguilar de Campo, Palencia. Fue una gran jornada de convivencia en la que disfrutaron de las exposiciones de "Las Edades del Hombre", y pasearon junto al Monasterio de Santa María la Real. Además de historia y arte, la gastronomía estuvo presente con la degustación de un lechazo de Aranda, la morcilla y torreznos de Burgos y el cochinillo de Segovia.

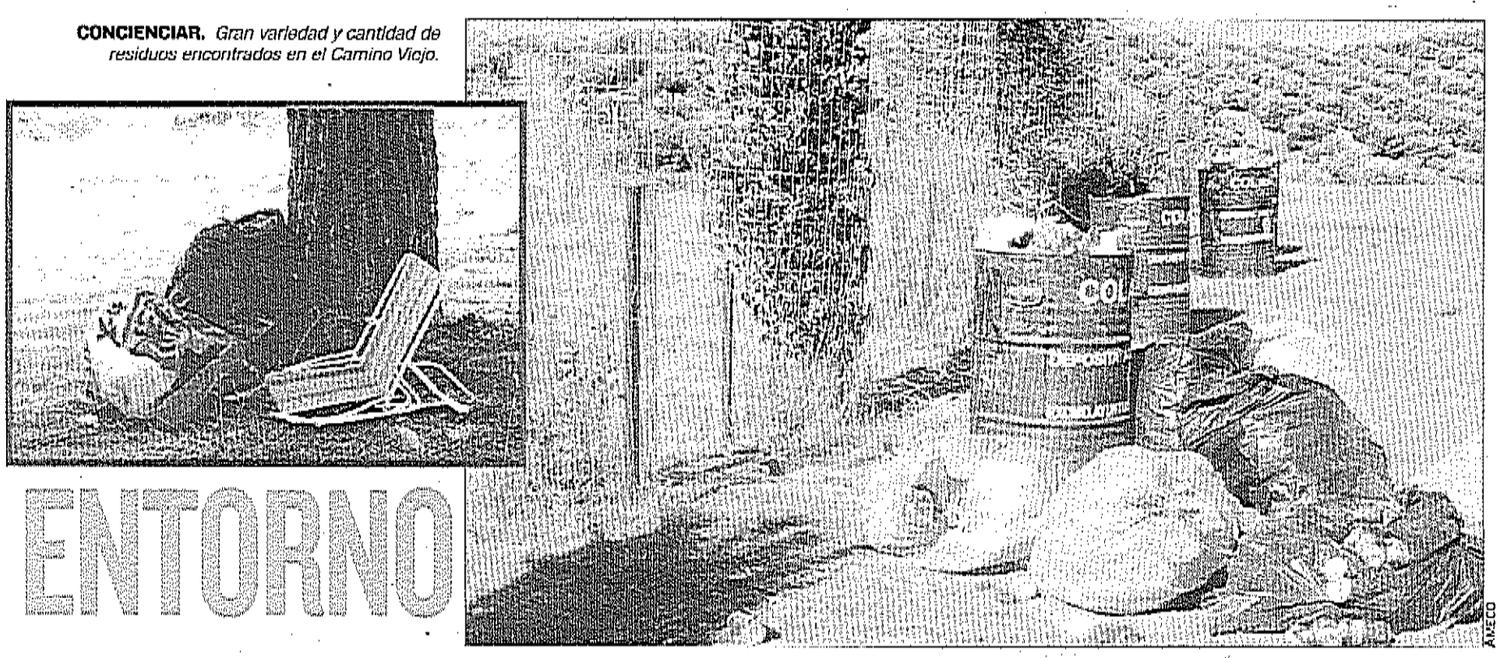

CONCIENCIAR. *Gran variedad y cantidad de residuos encontrados en el Camino Viejo.*

AMECO

ENTORNO

Denuncia social por la basura

El Camino Viejo del Santuario está en el punto de mira por las altas cantidades de residuos vertidos

LAURA PLAZA

La población andujareña mostró preocupación, a través de las redes sociales, por la situación del Camino Viejo. Concretamente, señalaron la gran cantidad de basura que había a lo largo del recorrido que lleva al Santuario de la Virgen de la Cabeza y que pasa por el Parque Natural de Sierra Morena. El aumento de residuos coincidió con las últimas peregrinaciones que se realizaron en este mes por el paraje. La Asociación Medio Ambiental para la Conservación de Plantas y Animales, Ameco, ofreció un comunicado en el que destacó la importancia del cuidado de los espacios naturales.

El colectivo apuntó que una persona puede generar, de media, entre 400 gramos y 1 kilogramo de basura. Estos datos, multiplicados por cada uno de los visitantes de la sierra, supondrían toneladas de desperdicios. Ameco señaló que existe un gran número de población concienciada con la conservación del medio ambiente, que usa puntos de depósitos de residuos o guardan los desechos para tirarlos a su regreso, pero también afirmó: "Es nuestro deber informar y sancionar a todo aquel que no respete la imagen de nuestro entorno o la limpieza de nuestros caminos, pues a fin de cuentas nuestro Parque Natural es la carta de presentación de la Comarca entera". La asociación destacó que sus voluntarios, frecuentemente, realizan actividades de mantenimiento en esta zona con batidas de recogida de basura. Ameco anima a otros colectivos, asociaciones, peñas o cofradías a trabajar conjuntamente en la preservación del Parque Natural, de la mano de las administraciones públicas.

El delegado de Medio Ambiente y Ordenación del Territorio, Juan Eugenio Ortega, habló de la cuadrilla de labores de limpieza que posee la Junta para estos espacios naturales. En la provincia de Jaén hay un total de tres personas. Explicó que, respecto al mantenimiento del Camino Viejo, "los trabajadores actúan, mayormente, antes y después de la Romería o la Aparición". También intervienen cuando, en momentos puntuales, colectivos avisan de su peregrinación. Incidió en que, a lo largo de todo el Camino Viejo, hay contenedores. Asimismo, advirtió de la problemática que acarrean los desperdicios que sobresalen de los contenedores o que son esparcidos por el terreno y los animales extienden los restos. En estas situaciones, subrayó que cuesta más trabajo limpiarlos, por lo que pidió colaboración ciudadana. Respecto a este asunto, puso de ejemplo a una asociación de pescadores de la Sierra de Andújar que, durante la Romería, entregan dípticos informativos y bolsas de basura. Ortega anunció que, si tiene posibilidad, querría unirse a las acciones de limpieza que quieren realizar organizaciones en el Camino Viejo y dijo: "No se trata de limpiar más, sino de ensuciar menos". También expuso que la basura en el camino ofrece una imagen "muy lamentable" a las visitas.

Pasión y arte, desde Cuba, en el concurso de "Jóvenes Flamencos"

La tercera edición del certamen cuenta con 25 semifinalistas

La Peña Flamenca "Los Romeros" acogió al primer participante internacional en la tercera edición del concurso de "Jóvenes Flamencos Ciudad de Andújar". En la tercera semifinal participaron Samuel Romo Cordero, del municipio gaditano del Puerto de Santamaría; Moisés Vargas de Cartaya, de Huelva; Armando Mateos Fernández, de Estepa, provincia de Sevilla; Adrián Fernández Sánchez, de Don Benito, situado en la comunidad autónoma de Extremadura, y Rubén Eairixi Velix, natal de la isla de Cuba.

El semifinalista Rubén Eairixi Cartaya conoció el flamenco desde que era pequeño gracias a su abuela, sobre la que dijo: "Ella me cantaba canciones de Lola Flores, o de Sara Montiel. Y, en aquel momento, yo no sabía ni qué era el flamenco". Explicó que creció interesado por la música en general pero que tenía muy cercano el "quejío". Estudió cante jondo de forma autodidacta, puesto que en Cuba no existen escuelas que enseñen a cantar en este estilo, aunque sí de baile. Destacó que su sueño siempre fue ir a Andalucía para conocer y aprender de cerca sobre el arte flamenco. El semifinalista conoció la existencia del concurso andujareño a través de internet y, animado por la tónica del certamen, mandó un vídeo en el que interpretó una alegría. Cuando recibió la noticia de ser un semifinalista, sintió que estaba recibiendo un premio porque tendría la oportunidad de visitar, por primera vez, Andalucía y, así, de participar en un concurso de flamenco.

El presidente de "Los Romeros", Miguel Cano, subrayó que en esta tercera edición del concurso, cuentan con 25 semifinalistas. También anunció que el próximo viernes 27 de octubre, habrá otra.



LAURA PLAZA

CANTE. *El semifinalista Rubén Eairixi Velix, junto a Antonio Gómez.*

[**Patrimonio.** 40 higuereños conocen los monumentos y la gastronomía de Andújar]...[**Sevillanas.** Los mayores de La Inmaculada celebran la Feria de San Lucas]...[**Unión.** Juana María y Manuel contraen matrimonio en Torreperogil]...[**Lucha.** Personas con daño cerebral adquirido disfrutan de las fiestas]

UNA PARADA EN ANDÚJAR

La asociación "La Cruz" organiza una visita cultural al municipio

VIRGINIA GARCÍA

Visitar la provincia de Jaén es adentrarse en un territorio resultado de la rica historia heredera de la multitud de pueblos que vivieron Jaén. En este marco, la Asociación de Mujeres "La Cruz", de la Higuera de Calatrava, organizó una visita para conocer el patrimonio histórico, cultural y gastronómico de Andújar. El Ayuntamiento del municipio facilitó el transporte en autobús a los 40 visitantes que se desplazaron hasta la cabecera de la comarca de la Campiña Norte de Jaén para visitar, de la mano de la Fundación Caja Rural de Jaén, el Torreón de la Fuente Sorda y el casco antiguo del municipio en el que destacan varias fachadas de Casas-Palacio de los siglos XVI, XVII y XVIII, como son la Casa de los Cárdenas.

La visita por la mañana a la Torre del Reloj, la Iglesia de Santa María, la Hornacina del Cristo de la Providencia, la plaza del Ayuntamiento, el Museo Arqueológico o la Casa del Alfarero dieron paso a una estupenda comida en el Mesón Lourdes, tras la cual, los visitantes higuereños pasearon por las calles de Andújar, con café incluido, hasta que llegó la hora de regresar a casa para finalizar una jornada encantadora que hizo la delicias de todos.

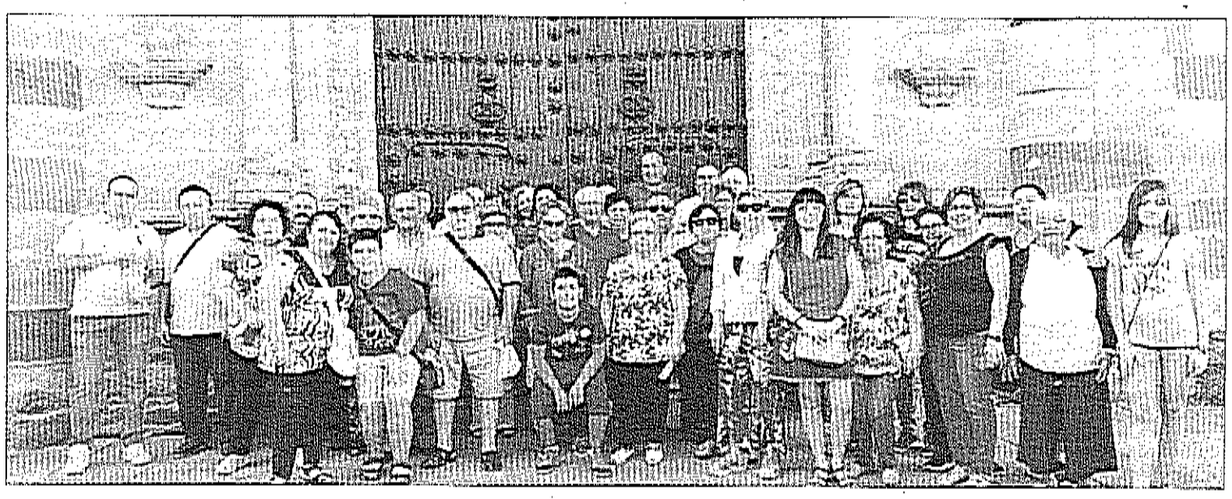



VIAJE. *Arriba, los cuarenta higuereños situados en la portada norte de la Iglesia de Santa María de Andújar. Junto a estas líneas, algunos de estos visitantes escuchan las explicaciones de la guía, detenidos en una calle del municipio.*



Los mayores se unen a la alegría

La Residencia de Mayores La Inmaculada, situada en el centro de la capital, celebró una fiesta de feria, sumándose así a los festejos de San Lucas. Los mayores disfrutaron del baile de las sevillanas y demostraron que no hay edad para conmemorar un día tan importante para la ciudad de Jaén. Derrocharon alegría y buen humor y también degustaron, junto a sus familiares, los productos típicos de estas fechas saboreando la feria en todos los sentidos. Un día también grande para todos los residentes, algunos de los cuales no dudaron en mostrar sus dotes como bailarines, sin olvidar la sonrisa y las ganas de disfrutar en buena compañía.



EVELIO AREOYO

SEGURIDAD. *La Policía Nacional se desplaza hasta el lugar donde se produjo una pelea para intervenir en el suceso.*

Detenido un hombre en Jaén por intentar robar un móvil

El aviso de un ciudadano ayudó a la Policía Judicial a interceptar al individuo

PATRICIA GONZÁLEZ

La Policía Nacional detuvo a un varón, en el ferial, por intentar robar un teléfono móvil. El Cuerpo afirma que, gracias al aviso de un ciudadano, la Policía Judicial pudo interceptar al individuo, el cual ya contaba con antecedentes. La detención se produjo en las primeras horas de la madrugada del domingo y, según indican las fuentes policiales, el hombre fue puesto a disposición judicial durante esa misma mañana. La intervención la llevaron a cabo agentes de paisano que patrullaban por el ferial.

Sobre los nueve días de la Feria de San Lucas, la Policía Nacional adelanta que, aunque recibieron algunas denuncias por robos de móviles, los datos provisionales —ya que el balance completo se comienza a preparar hoy— muestran que hay menos que el año pasado. Por ello, el Cuerpo confiesa estar satisfecho, ya que, según parece, los ciudadanos que fueron este año al ferial siguieron todos los consejos ofrecidos por los agentes. Eso sí, según informan las fuentes policiales, ayer tuvieron que llamar la atención a una mujer que llevaba el móvil en el bolsillo trasero de su pantalón. Por lo que, aún, falta un poco más de concienciación por parte de la población. Para ayudar con esto, la Policía Nacional puso este año carteles recordando que los objetos personales, teléfonos y carteras se mantengan, en todo momento, en los bolsillos delanteros. El hurto de móviles lo definen como "un clásico lamentable" de la feria.

Respecto al balance provisional general de este año, el Cuerpo también se muestra "ligeramente satisfecho", pues, según aseguran, no solo han bajado el número de denuncias por robos de móviles, sino también por peleas y denuncias de agresiones sexuales (el año pasado hubo un total de seis durante la feria). "A priori, la primera valoración provisional, dentro de lo que ha habido este año, podemos decir que no estamos alarmados", insisten desde la Policía. Así, definen a la Feria de San Lucas 2018 como una fiesta "tranquila" y sin altercados de orden público.

INTERVENCIONES

Policías se forman en violencia de género

La Escuela de Seguridad Pública de Andalucía (ESPA), a través del Servicio de Protección Civil y Emergencias 112-en Jaén, impartió el curso sobre "Procedimientos y recursos normativos. Intervención policial en supuestos de violencia de género: múltiples contextos, herramientas y buenas prácticas", en la que participaron una quincena de agentes procedentes de las policías locales de Alcalá la Real, Andújar, Martos y Jaén, además de efectivos de la Unidad de Policía Adscrita a la comunidad autónoma. El objetivo de esta acción formativa fue el de adquirir los conocimientos necesarios para la intervención directa en posibles casos de violencia de género.

Para ello, se desarrollaron cuatro módulos en los que se abordaron: supuestos de violencia de género, la investigación de los hechos y diligencias, el atestado policial y sus diligencias, la protección de las víctimas y, por último, las buenas prácticas en la actuación policial durante los procedimientos. Durante las 21 horas lectivas que duró la formación, los asistentes participaron en sesiones con la exposición de opiniones, experiencias y dudas, con la intención de permitir que afloraran los conocimientos, creencias, prejuicios y actitudes existentes para convertirse en elementos desde los que reconstruir el conocimiento.



POLICÍA LOCAL DE JAÉN

Cuatro detenidos por robo con violencia

MANUELA MILLÁN/ La Policía Local de la capital interceptó a un vehículo y detuvo a los cuatro ocupantes que viajaban dentro de él por encontrarse implicados en un robo con violencia. Un suceso que tuvo lugar durante el pasado fin de semana y que se llevó a cabo en las inmediaciones de la gasolinera de Avenida de Granada.

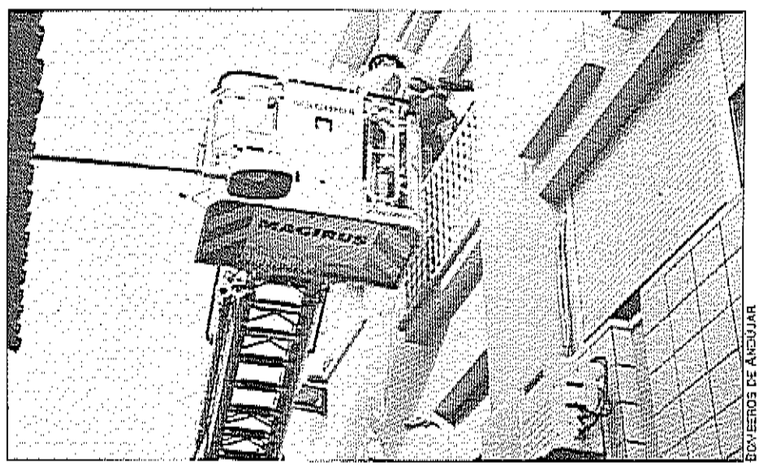

BOMBEROS DE ANDÚJAR

Atrapada una mujer en su domicilio

M. M./ Los servicios de emergencias de Andújar recibieron un aviso a las diez y media de la mañana procedente de la calle del sol. Al parecer una mujer sufrió un ictus y quedó atrapada en su vivienda. Emergencias avisó a Policía de Andújar y Bomberos que rescataron a la mujer, que fue trasladada al hospital Alto Guadalquivir.



LAURA PLAZA

AVANCES. *El grupo de participantes del I Encuentro de Investigadores en el patio del palacio de los Niños de Don Gome, tras la exposición.*

Isturgi, en el punto de mira de la comunidad científica

El I Encuentro de Investigadores reunió a un gran número de profesionales

LAURA PLAZA

Expertos de distintos puntos de España acudieron a Andújar para mostrar sus diversos estudios sobre la Terra Sigillata hispánica.

La doctora María Isabel Fernández García, de la Universidad de Granada, fue la encargada de dirigir el primer simposio del "I Encuentro de Investigadores". Esta reunión está dentro de programa "Otoño cultural" del Ayuntamiento y tendrá una segunda sesión, el próximo mes de noviembre, que versará sobre religiosidad popular en Andalucía. La investigadora agradeció al área de Cultura del Ayuntamiento su implicación. Fernández, destacó que esta primera sesión, celebrada en dos días, "fue un éxito". Además, explicó que con las distintas contribuciones expuestas ayudaron a completar el panorama de conocimientos que tienen sobre este tipo de cerámica. La primera ponencia estuvo a cargo de la doctora y trató sobre los sistemas de producción, las instalaciones, quienes hacen los productos y la forma en las que se organizan económicamente la sociedad que habitó Isturgi.

En cuanto a las otras investigaciones expuestas, una de las cuestiones que trataron fue la recepción de los productos de Andújar en los distintos centros. También hablaron de las nuevas tecnologías aplicadas al estudio de los productos de sigillata. Otro asunto que trataron fue los centros receptores paradigmáticos. Y la última charla, trató sobre el cuerpo de marcas de todas las sigillatas hispánicas. Fernández apuntó otros puntos clave como La Rioja, Granada o en la zona norte de Hispania. "Es un proyecto que está iniciándose, y que esperamos que a medio plazo, podamos ofertar, en abierto, a la comunidad científica nacional e internacional".

Además de las exposiciones, hubo siete ponencias materializadas en pósters. La doctora explicó que no tenían tiempo material suficiente para tratar todos los proyectos presentados y anunció que publicarán todas las aportaciones en una monografía así como que presentarán la recopilación de todos los trabajos, posiblemente, para el mes de febrero del 2019. Fernández también destacó el alto nivel de interés que posee la sigillata y señaló que el encuentro contó con cuatro representantes de Portugal. También explicó que su equipo trabaja continuamente con los investigadores lusos. En definitiva, expuso que esta primera sesión fue un éxito, tanto a nivel de investigación como de participación.

El próximo encuentro lo celebrarán dentro de dos años. "La idea es crear una serie de encuentros de investigadores, de temas que sean candentes", explicó. El equipo que estudia Isturgi planteara cual será la temática del próximo simposio, y la anunciará un año antes de la celebración del encuentro.

ALTO GUADALQUIVIR

Profesionales trabajan para paliar el dolor de pacientes

El Hospital Alto Guadalquivir, junto con los otros centros de la Agencia Sanitaria, trabajan en busca de procedimientos clínicos y buenas prácticas que favorezcan la reducción del dolor a sus pacientes, sobre todo en áreas de Urgencias y Quirófano. El distintivo "Centros Contra el Dolor" confirma el compromiso de los profesionales para el manejo estas dolencias. Este reconocimiento tiene dos modalidades, una de "Urgencias y Emergencias" y otra de "Dolor Perioperatorio". El distintivo reconoce el trabajo de las entidades y profesionales comprometidos con esta temática. Andalucía es la primera Comunidad Autónoma que posee un distintivo específico en este ámbito y recibirá, esta semana por parte del Sistema Nacional de Salud del Ministerio de Sanidad, Consumo y Bienestar Social, el reconocimiento de buena práctica.

El primer centro en lograr uno de estos distintivos fue el Hospital de Alta Resolución de Alcaudete, en la modalidad de Perioperatorio, en el año 2014. El restos de centros de la Agencia Sanitaria Alto Guadalquivir se unieron a este distintivo a lo largo del 2015 y el 2016. Con motivo del Día Mundial contra el Dolor, la Organización Mundial de la Salud pretende destacar la necesidad de encontrar alivio para el sufrimiento físico de enfermedades que causan dolor. La OMS apuntó que esta percepción debe ser considerada una enfermedad y que su alivio sea un derecho humano. Señala también que una de cada seis personas padecen de forma crónica dolor físico.

El costalero Jorge Cecilia será el pregonero de Semana Santa

Se trata de un joven muy implicados en el mundo cofrade

El presidente de la Agrupación de Hermandades y Cofradías de Andújar, Alfonso Soto, presentó al nuevo pregonero de la Semana Santa 2019, Jorge Cecilia Escribano. Este joven andujareño forma parte activa del mundo cofrade del municipio. Cecilia es hermano, capataz y costalero de la Cofradía de Nuestra Señora de la Esperanza, Santísimo Cristo de la Providencia y Nuestro Padre Jesús Caído. También pertenece a la Cofradía Matriz de la Virgen de la Cabeza y a la de la Virgen del Carmen, de la que fue pregonero en el año 2017. Asimismo, el joven también fue pregonero de una peña romera.

Alfonso Soto destacó la gran experiencia de Cecilia y señaló que espera que muestre sus numerosas vivencias durante el pregón. Al encuentro de presentación, también acudió Rafael Trigueros, miembro de la directiva de la Agrupación. De esta forma, tomará el relevo de Ángel Fernández Muñoz, pregonero de este año, quien también tiene una gran cercanía con el mundo de la pasión, ya que es hermano de Nuestro Padre Jesús de la Sentencia y María Santísima del Buen Remedio, también de la Cofradía de la Morenita, y de Cofradía de la Excelsa Emperatriz Santa Elena, Patrona del municipio de Santa Elena.

Además, el presidente Soto dijo que próximamente anunciarán las bases del concurso fotográfico para la elección del cartel anunciador de la Semana Santa. El ganador del certamen recibirá un premio de mil euros.



PRESENTACIÓN. *Alfonso Soto, Jorge Cecilia y Rafael Trigueros.*

Instrumentos de formación y convivencia de la sociedad

Las bibliotecas municipales celebrarán su día internacional mañana

LAURA PLAZA

Las bibliotecas "Antonio Alcalá Venceslada" y "Antonio Machado" celebrarán mañana el Día Internacional de la Biblioteca. Ambos espacios de lectura ofrecerán una serie de actividades a lo largo de toda la jornada. El concejal de Cultura, Juan Lucas García, anunció la programación de la celebración. Explicó que el objetivo de estas actividades es el de destacar la importancia de estas instalaciones municipales como instrumentos para la formación y la convivencia de la población. Además, pretende ser un lugar de encuentro de lectores de todas las edades.

La biblioteca "Antonio Alcalá Venceslada" contará con una sesión de cuentacuentos, organizado por el Centro Andaluz de las Letras, en horario de mañana. Esta actividad está dentro del programa "Letras Minúsculas-Letras Jóvenes". Los alumnos de sexto de primaria del centro escolar Isidoro Vilaplana disfrutarán de la acción . Y en horario de tarde, habrá una proyección de cortos de animación sobre la historia de las bibliotecas. Los documentales son "Libros y Bibliotecas, una historia de 40.000 años" y "El vendedor de humo". El acto es de entrada libre, aunque está enfocado a los niños de las aulas socioculturales y los usuarios de la biblioteca infantil. La biblioteca "Antonio Machado" hará visitas guiadas para escolares por la mañana, y por la tarde para la población en general.

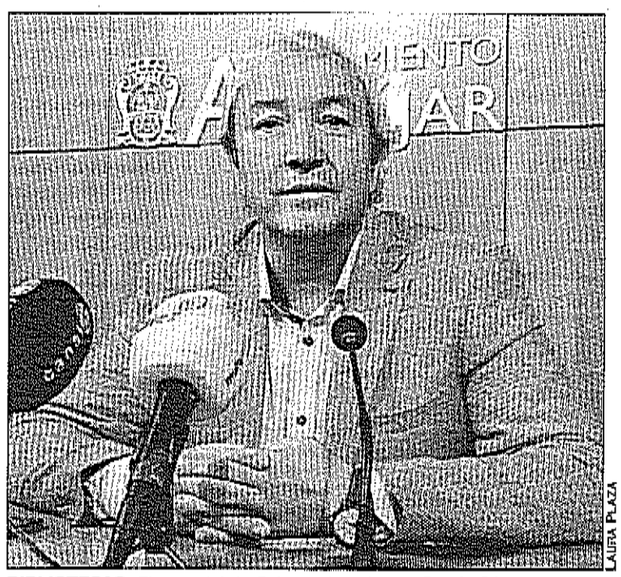

LAURA PLAZA

BIBLIOTECAS. *El concejal de Cultura, Juan Lucas García Cámara.*

El concejal de Cultura recordó los orígenes de la celebración del Día Internacional de la Biblioteca, todos los 24 de octubre desde el años 1997. Fue una iniciativa de la asociación española "Amigos del libro infantil y juvenil. Esta conmemoración recuerda la destrucción de la Biblioteca Nacional de Sarajevo, incendiada durante la guerra de los Balcanes.

TRIBUTO ANDALUZ

Campaña de IU para pedir el dinero de la Patrica

Izquierda Unida pone en marcha, de nuevo, la campaña para recuperar los atrasos de la Patrica, que es la participación de los municipios en los tributos de la Junta de Andalucía. El portavoz local de la coalición de IU, Juan Francisco Cazalilla, explicó que comenzaron esta reivindicación en el año 2013, es decir, desde que el Gobierno andaluz incumplió la entrega de dicha cantidad periódica.

Cazalilla señaló que a Andújar la Junta le debe más de tres millones de euros. Recordó que son fondos incondicionados, por lo que el propio Ayuntamiento podría elegir en que invertir dicho dinero. El portavoz apuntó que podrían aplicarse para una serie de servicios, como el empleo o las infraestructuras, que son básicos para la ciudadanía. Cazalilla destacó que a la provincia de Jaén le corresponden 75 millones y que, con el total, a los ayuntamientos de Andalucía, alrededor de 780 millones de euros de la Patrica.

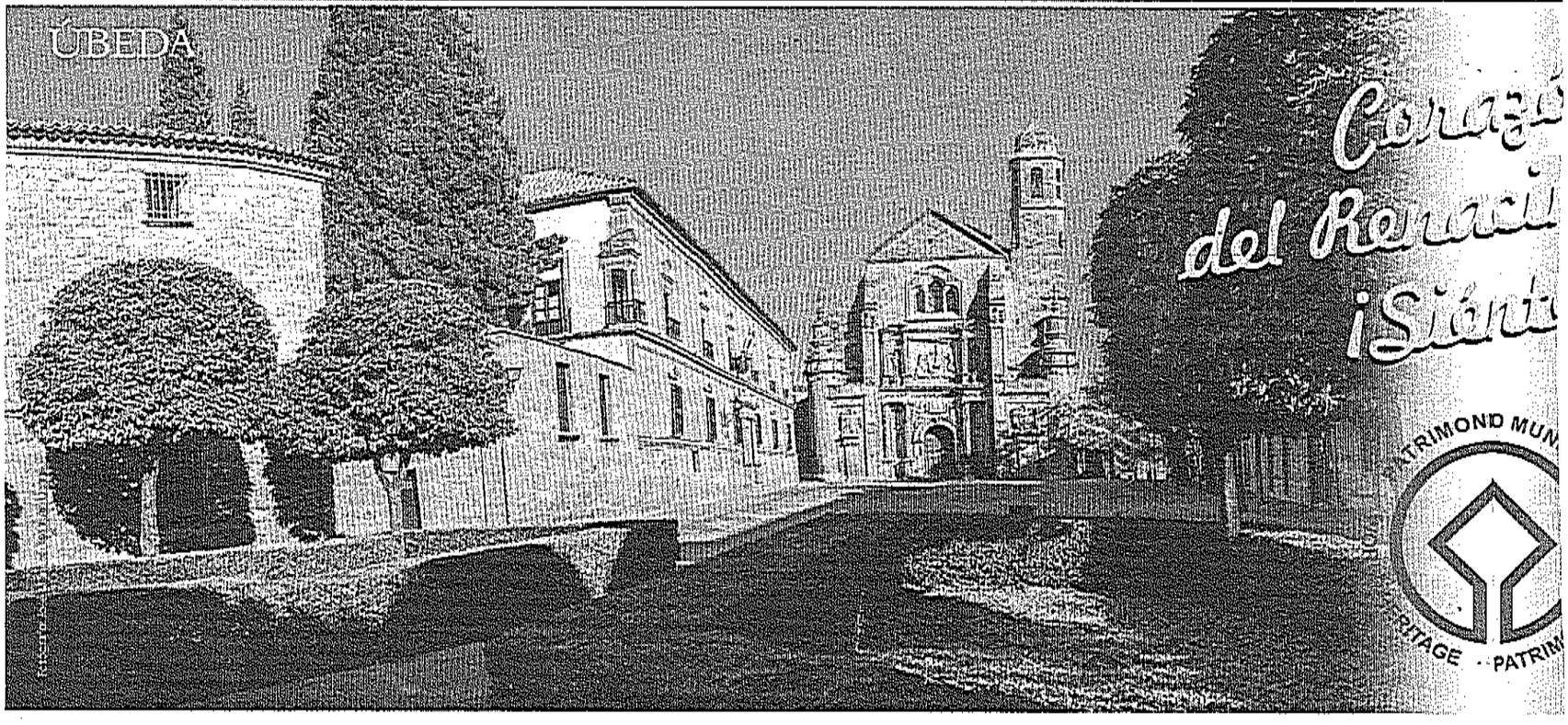

Una ejemplar aplicación de las políticas de Dependencia

La ciudad acoge un taller para reflexionar sobre la situación real de la ley

LAURA PLAZA

El Ayuntamiento realiza un ejercicio crítico de su realidad a través del análisis de la Ley de Dependencia. Varias administraciones municipales y trabajadores de servicios sociales participaron en un taller del Observatorio del Gobierno Local en Andalucía en esta materia. La jefa del Área de Programas Externos y OGLA de la Fundación Centro de Estudios Andaluces, Carmen Tovar, explicó que eligieron el municipio andujareño por las buenas prácticas que realizan en esta temática. Seleccionaron esta cabecera de la provincia de Jaén por la coordinación entre los municipios más pequeños. Tovar agradeció al Ayuntamiento tanto las facilidades como su disposición e interés para realizar el taller en el municipio.

El alcalde de Andújar, Francisco Huertas, acudió a la reunión junto a la concejal de Igualdad y Bienestar Social, Josefa Jurado. Además, también acudió el director científico del programa y catedrático en Sociología por la Universidad Pablo Olavide, Clemente Navarro, y el presidente de la Asociación de Directores de Servicios Sociales, José Manuel Ramírez, que fue el ponente.

Por su parte, Francisco Huertas agradeció el interés del Observatorio por Andújar. "Intentamos mejorar cada día en un ámbito tan absolutamente necesario e imprescindible como es la Ley de Dependencia", señaló el alcalde. También explicó que es tan importante la profesionalidad de los trabajadores de esta materia, como el hecho de que realicen sus funciones sintiéndose apoyados por las administraciones públicas. Huertas apuntó que desde el Ayuntamiento intervienen en dar calidad a la atención social de los sectores de la población que más lo necesitan. Y destacó que los resultados que obtendrán de la reunión ofrecerán una visión real de la situación actual, que permitirá a las administraciones públicas tomar decisiones más adecuadas.

Clemente Navarro explicó que el objetivo del Observatorio con esta actividad es poner en relación los conocimientos científicos académicos, en este caso de la Ley de la Dependencia, con el conocimiento práctico del trabajo diario. Y, con ello, establecer unas líneas estratégicas de mejora en ese ámbito. Navarro recordó que anteriormente realizaron un taller sobre desarrollo local, y que el próximo tema que tratarán será el de políticas turísticas en los municipios andaluces. Apuntó que en la página web del Observatorio publican los resultados y conclusiones obtenidos en los diferentes talleres que organizan.

Por su parte, José Manuel Ramírez destacó la importancia de la Ley de Dependencia: "Es uno de los mayores avances en protección social que tiene España desde los últimos tres lustros. Porque generó un derecho de ciudadanía que afecta a un millón doscientas mil personas". También subrayó que en materia de servicios sociales, un ayuntamiento y sus trabajadores conocen mejor la situación del municipio que cualquier otra administración pública. Además, afirmó que el Gobierno Municipal de Andújar invierte 100 euros por persona y año en dichos servicios, que evaluó muy positivamente.



LAURA PLAZA

LEY DEPENDENCIA. *El alcalde, Francisco Huertas, junto a distintos representantes durante la reunión.*

PLENO MUNICIPAL

Piden obras en el acerado de dos calles transitadas

El Partido Popular pedirá al próximo pleno obras de adecuación en dos calles del municipio, Gabriel Martínez y Alhamar. El portavoz del PP, Jesús Estrella, explicó que las propuestas nacen del continuo contacto que tienen con los colectivos y vecinos del municipio. Estrella recordó que la calle Gabriel Martínez tuvo obras, en las que se ensanchó solo uno de sus acerados, con unas dimensiones "demasiado grandes". Desde el PP pedirán la ejecución de una mejora de este espacio, para que las aceras tengan un menor tamaño, pero sin perjudicar el tránsito por la misma. Y, además, conseguir con esa obra la ampliación de las plazas de aparcamiento. El portavoz destacó la gran densidad de tráfico que existe en la calle Alhamar. Señaló que es una arteria muy importante que une el casco urbano con el espacio conocido como "Requero", donde existen varios centros comerciales, restaurantes y el cine. El PP pide ensanchar el otro acerado de esta calle y establecer el tráfico en un solo sentido.

MOCIONES PSOE

Actuaciones de fomento del tren entre la población

El Grupo Socialista llevará a pleno la relevancia de conmemorar el 40 aniversario de las primeras elecciones municipales, celebradas el 3 de abril de 1979. Entre los acuerdos que piden están el de realizar actividades que destaquen la relevancia de los municipios, tanto mediante mesas redondas o exposiciones, como llegando a los centros educativos. Además, el PSOE propone que una plaza, parque o avenida de Andújar tenga el nombre "3 de abril".

La segunda moción se centra en mejorar las infraestructuras y servicios ferroviarios del municipio, así como fomentar el uso del tren para atraer clientes y que sirva de transporte sostenible. Para ello, el PSOE solicita al Gobierno central que realice nuevas inversiones. También pide que el Ministerio de Fomento ponga en marcha el Intercambiador de Alcolea y reordenar los servicios ferroviarios hacia Córdoba o Sevilla.

Industrializar y mejorar los polígonos

Juan Francisco Cazalilla, portavoz de IU, destacó otra de las aportaciones de la coalición en el nuevo Plan Estratégico Municipal. Cazalilla explicó que volvieron a proponer la reindustrialización de la Nacional IV. Expuso que para ello necesitarán contar con la colaboración de las administraciones públicas. "Implicará la atracción de nuevas empresas, y un mejor acondicionamiento de los polígonos industriales", subrayó el portavoz. Enumeró algunas mejoras, como la actualización de sus tecnologías, por ejemplo teniendo fibra óptica.

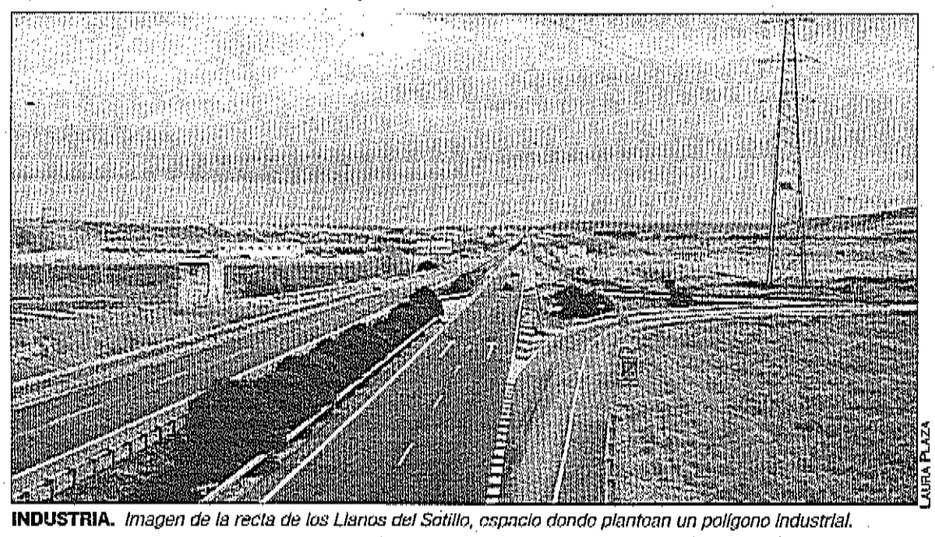

LAURA PLAZA

INDUSTRIA. *Imagen de la recta de los Llanos del Sotillo, espacio donde plantean un polígono industrial.*

El turismo, herramienta para fomentar la economía local

El Ayuntamiento presentará distintos proyectos en la feria "Tierra Adentro"

LAURA PLAZA

El municipio participa en la Feria de Turismo Interior "Tierra Adentro", que tendrá lugar en Jaén del 26 al 28 de octubre. El concejal de Turismo, Jesús del Moral, explicó que el equipo de Gobierno trabaja constantemente para que Andújar tenga una presencia "más fuerte" en esta feria, ya que en los últimos tres años lucharon para que el sector turístico sea un importante potencial para la economía local. Del Moral recordó que Andújar tiene presencia en otros actos, como la Feria Internacional de Turismo, Fitur, o en encuentros especializados. El concejal presentó la programación de actividades del expositor del municipio en "Tierra Adentro". En dicho espacio, algunos comerciantes andujareños mostrarán sus productos. Destacó que personal técnico del Ayuntamiento atenderá la caseta. Del Moral señaló que durante la feria habrá "Workshop". Esta actividad consiste en el intercambio de información y productos de los distintos negocios que participen en la feria. Recordó que el objetivo de estos encuentros es el de llegar a acuerdos comerciales.

El concejal anunció que para potenciar la presencia del expositor de Andújar, este año harán varias presentaciones. Explicó que las actividades se enfocan en el turismo religioso y de naturaleza. Este último vinculado al Parque Natural, y especialmente al lince ibérico, referente mundial y embajador del municipio. Del Moral comunicó que anunciarán la puesta en marcha de la primera "Feria Internacional del Lince Ibérico" en este encuentro, el viernes 26, a la una de la tarde. Esta nueva feria tendrá lugar entre el 23 y 25 de noviembre, en pleno corazón de Sierra Morena. Apuntó que será un gran atractivo turístico.

Anunció que también informarán de unos paquetes enfocados al turismo religioso. Dijo que trabajan en este proyecto, con comerciantes del municipio, desde hace varios meses. Expuso que servirán para ofertar turismo religioso durante todo el año, no solo en fechas específicas, como la Romería o la Aparición. Además, vincularán las visitas al Santuario con el casco histórico de Andújar. Del Moral resaltó que, con estas acciones, el Ayuntamiento pretende fomentar la economía local. Además, se busca exportar los paquetes turísticos al extranjero.

El concejal recalcó que también presentarán el libro "Luces de Andújar", de Alex Martín Ros. Sobre el autor, dijo que posee un gran prestigio dentro del mundo fotográfico. Y que fue otra de las personas enamoradas de la Sierra de Andújar. Respecto al libro, el concejal apuntó que, mediante imágenes, muestra la amplia variedad de especies animales y vegetales que habitan en el Parque Natural. Por último, Del Moral anotó que trabajaron para dotar de contenido la presencia de Andújar en esta edición de "Tierra Adentro". Finalmente, animó a la población a que acuda a la feria turística.



LAURA PLAZA

PRESENTACIÓN. *El concejal Jesús del Moral mostrando uno de los paquetes turísticos que ofrecen.*

"LA CULTURA VIGILADA"

Documental sobre la memoria histórica

La Asociación para la Recuperación de la Memoria Histórica de Jaén celebrará la novena edición de su ciclo de "Cine y Memoria Histórica". El colectivo proyectará en Andújar el documental "La Cultura Vigilada", de Javier Caballero, el próximo 26 de octubre a las ocho de la tarde en el Palacio de los Niños de Don Gome.

Respecto a la película, la asociación explica: "La obra de Caballero es un viaje al interior del aparato represivo del régimen franquista". También señalan que, en esta época, se persiguió a gran parte de los intelectuales del siglo XX, así como las investigaciones en torno a la Brigada Político Social y sus archivos. Este regimiento encubrió "un país sin vida privada y con la cultura siempre bajo sospecha", afirman desde la asociación en la presentación de la actividad. El colectivo anima a la población andujareña a que asista a la reproducción del documental y anunciaron que, tras la proyección, el director Javier Caballero mantendrá un coloquio con el público.

El cuarto ciclo de "Cine y Memoria Histórica" llegará a siete municipios jiennenses. Comenzó en Alcalá la Real con "El Jugador de Ajedrez", el pasado 19 de octubre. Otros títulos serán "Así que pasen cien años", en Martos; "Guns, historia y memoria", en La Carolina; "Lobos sucios", en Linares, y "La Batalla desconocida" en Arjona. El ciclo terminará en la Biblioteca Provincial de Jaén, el próximo 3 de diciembre, con la película "Otiñar", de José Tudela.

Los pensionistas reclaman de nuevo

El movimiento recuerda sus reivindicaciones

El Movimiento Andaluz en Defensa de las Pensiones Públicas volvió a concentrarse en la Plaza de España. El colectivo, que alcanza un año de vida, recuerda sus reivindicaciones. Entre sus propuestas están el acabar con la brecha de género que hace a las mujeres pensionistas más pobres. Exigen una pensión mínima de 1.080 euros, para garantizar la igualdad con la Carta Social Europea. Y recuerdan que las pagas son un derecho constitucional, y que deben estar presentes en los Presupuestos Generales del Estado. También piden que la jubilación sea a los 65 años, o con 40 años de cotización. Además, señalan que proponer la privatización de las pensiones no es la solución al problema y demandan el funcionamiento de la Ley de Dependencia.

El movimiento realizó numerosas concentraciones en su primer año de vida. En esta ocasión, superaron el centenar de asistentes, bajo el lema "Si nos movemos, cambiamos todo". Y recuerdan que protegerán también el futuro.



LAURA PLAZA

MOVIMIENTO. *Grupo de participantes en la concentración en defensa de las pensiones, junto al Ayuntamiento.*

Aprendizaje y diversión de la mano de un nuevo programa

La Concejalía de Educación presenta el catálogo "Talleres Creativos Infantiles"

LAURA PLAZA

Los más pequeños aprenderán por medio de actividades que estimulen su imaginación. El Ayuntamiento, a través de la Concejalía de Educación, puso en marcha los "Talleres Creativos Infantiles", que comienzan mañana mismo con su programación, y terminan el próximo mes de mayo de 2019.

"Partimos de la base de que la creatividad es una capacidad realmente valiosa, no solamente para el ámbito artístico, sino para cualquier aspecto de la vida cotidiana", subrayó la concejal del área, Alma Cámara, que, además, señaló: "La finalidad de estos cursos es ofrecer una amplia oferta de actividad educativa, que además de fomentar la diversión, promueva la capacidad creativa, el trabajo en equipo, la atención y la memoria".

Cámara apuntó que los talleres se dirigen a menores de entre tres y doce años. Recordó que las plazas para participar son limitadas. También hizo hincapié en que hay un solo taller por mes, totalmente gratuito. La concejal explicó que, con estos cursos, el Ayuntamiento pretende ofrecer un espacio adecuado para el juego, la comunicación y la creatividad de los menores con diversas disciplinas.

El primer taller que ofrece el área de Educación es "Planta y demora", que comienza este sábado 27 de octubre. Cámara explicó que, en esta actividad, los participantes diseñarán sus propios maceteros, donde plantarán una semilla. Además, aprenderán sobre los cuidados necesarios que necesitan estos seres vivos. "Bubble painting" será el segundo curso del programa, para el próximo 24 de noviembre. En él, los menores conocerán una nueva técnica de pintura mediante burbujas. La tercera sesión será un taller sobre decoración navideña. Habrá dos pases, uno el viernes 21 y otro el sábado 22 de diciembre. La concejal expuso que ampliaron este taller debido a la alta demanda. Finalmente, el curso "Zumba Kids" reabrirá el programa de los talleres a principios de año, el día 26 de enero.

La quinta actividad, por su parte, acercará las matemáticas a los más pequeños desde la diversión y será el 23 de febrero. "Crea tu acuario" es el taller de marzo, que enseñará sobre ecosistemas naturales y concienciar en ecología.

Con motivo de la II Feria de la Ciencia, el taller del mes de abril versará sobre "Pequeños Científicos". La concejal afirmó, en este mismo sentido, que el curso busca que los niños despierten su curiosidad por la investigación desde unos métodos amenos y educativos haciendo experimentos.

"Un viaje más allá del cerebro" será el último taller del programa, que se desarrollará el próximo 18 de mayo. En este curso, los participantes conocerán, mediante diversos juegos, el funcionamiento de este órgano. La edil recordó que aquellas personas que estén interesadas en los talleres pueden inscribirse, una semana antes de cada sesión, en la Concejalía de Educación y que la Casa de la Cultura acogerá todos los actos.

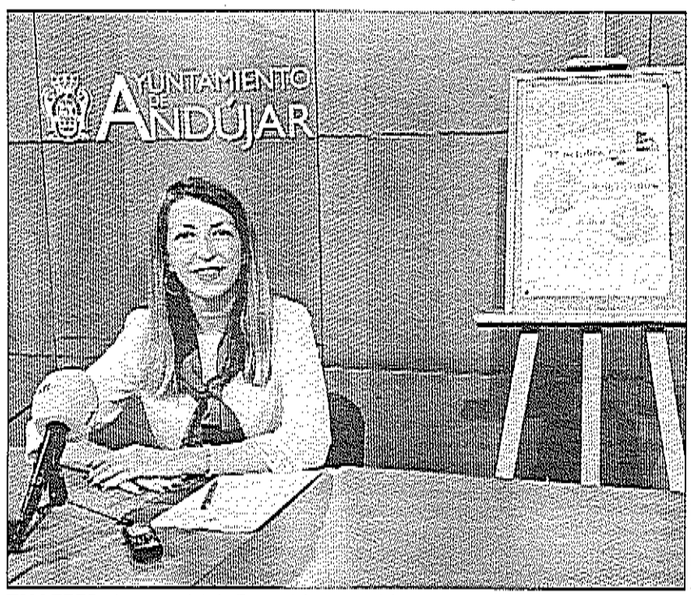

TALLERES. *La concejal de Educación, Alma Cámara.*

"Crea tu acuario" es un taller acerca de los ecosistemas y sobre la ecología

EDUCACIÓN

AFIRMA. La creatividad es una capacidad realmente valiosa, también para la vida cotidiana.

SUBRAYA. La finalidad es ofrecer una amplia oferta de actividad educativa que, además de fomentar la diversión, aumenta la capacidad creativa.

DESTACA. Las inscripciones, que son totalmente gratuitas, se harán con una semana de antelación a cada actividad.

CONCURSO FLAMENCO

Tercera semifinal en la peña "Los Romeros"

Seis nuevos participantes actuarán en la cuarta entrega de las semifinales del concurso "Jóvenes Flamencos Ciudad de Andújar". El encuentro tendrá lugar hoy, a partir de las diez de la noche, en la sede de la peña flamenca "Los Romeros". Los cantaores de este encuentro son Sebastián Vilches, de Andújar; Andrés Armero, procedente de Málaga, y Juan María Guzmán, de Bailén, junto a otros tres participantes que provienen de municipios cordobeses: Alfonso León, de Adamuz; Carmen Carmona, de Benamejí, y Rafi Velasco, de Palenciana. La última semifinal del encuentro flamenco concurrirá el próximo 2 de noviembre, de nuevo en la sede de la peña, y la gran final del concurso será el 16 de noviembre, en el Teatro Principal, con motivo de la celebración del Día Internacional del Flamenco.

El presidente de la peña flamenca "Los romeros", Miguel Cano, destacó que esta edición contó con un total de 25 participantes. Aunque, a la final, solo llegarán tres. En el último acto, el concurso contó con la primera participación extranjera, con la voz del cubano Rubén Esirixi Velix. Esta tercera edición del concurso flamenco trae una nuevo premio en la categoría del artista más votado. Los peñistas que asistan realizarán dicha elección. En cada semifinal, tendrán un papel con los nombres de quienes actúen, y tras una línea de puntos escribirán un número para puntuar las actuaciones, aunque el jurado tiene la última palabra.

La importancia de cuidar de la salud

El centro "Puerta Madrid" celebró unas jornadas formativas

El centro de salud "Puerta Madrid" continúa con la promoción de la vida saludable y el fomento de la participación de la ciudadanía mediante unas jornadas formativas. En esta actividad participaron alumnos del instituto "Sierra Morena" y profesionales del centro residencial para personas con discapacidad "Virgen de la Cabeza". El objetivo de esta iniciativa fue concienciar a los participantes sobre la relevancia de cuidar de su propia salud. En el encuentro, aprendieron a participar activamente en su salud mediante acciones que generan una mejora en la calidad de vida. Asimismo, el encuentro quería incentivar el conocimiento de las instalaciones del centro de salud y un uso adecuado y responsable.

La jornada formativa contó con una charla titulada "Activos en Salud", a la que acudió el alumnado de primero de ESO del centro "Sierra Morena". Además, los profesionales sanitarios realizaron un taller de reanimación cardiopulmonar, conocida como RCP.



JORNADAS. *Alumnos del instituto "Sierra Morena" junto a profesionales del centro de salud "Puerta Madrid".*

MÁS ACCIONES CULTURALES Y FORMATIVAS

El próximo mes de noviembre, la Federación de Asociaciones Vecinales "Alcazábar" realizará otro programa junto a la UNED, en esta ocasión sobre fútbol base. El presidente apuntó que, próximamente, anunciarán las fechas de esta actividad. Además, la UNED tiene otros convenios con más asociaciones culturales del municipio andujareño.

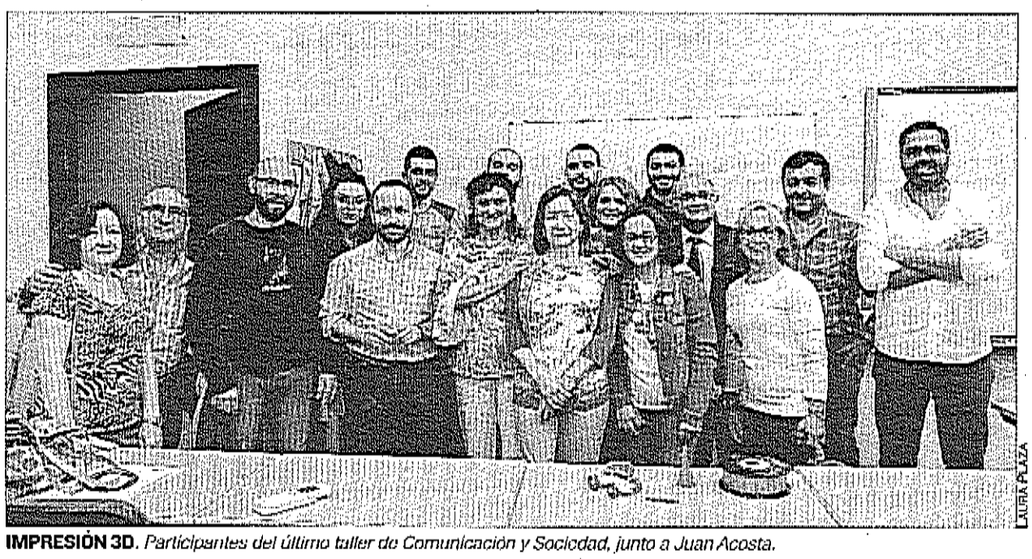

LAURA PLAZA

IMPRESIÓN 3D. *Participantes del último taller de Comunicación y Sociedad, junto a Juan Acosta.*

La población aprende sobre el uso de nuevas tecnologías

"Comunicación y Sociedad" concluye con un taller sobre impresión 3D

LAURA PLAZA

Juan Acosta impartió el último taller técnico del programa "Comunicación y Sociedad" sobre impresión 3D. La Federación de Asociaciones Vecinales de Andújar "Alcazábar", en colaboración con la Universidad Nacional de Educación a Distancia, UNED, organizaron estas actividades formativas. Acosta es especialista en Marketing Online, Recursos Tic, Impresión 3D y Programación Web. Durante la jornada, explicó los tipos de impresoras 3D que existen, las tres tecnologías principales que hay en el mercado y las aplicaciones de este instrumento. El especialista enumeró algunos de los usos de la impresora en medicina, por ejemplo, creando escayolas a medida, o para la construcción de casas y estructuras, entre otros sectores.

Los asistentes a esta actividad participaron en el diseño de piezas a tres dimensiones en un nivel básico. Cuando terminó el taller, imprimieron la pieza que crearon. Acosta mostró a los participantes que este tipo de tecnología no es tan compleja como creían y, además, destacó estos nuevos avances. Los asistentes fueron muy receptivos a sus explicaciones.

Acosta también apuntó: "Este tipo de talleres van dirigidos a que la población conozca la tecnología que tenemos". Expuso que la mayoría de la sociedad ve la innovación de la impresión 3D como algo lejano. Pero la población, gracias a este tipo de actividades, siente estas herramientas más cercanas, accesibles y fáciles de utilizar. También destacó que, actualmente, este tipo de impresoras poseen precios asequibles, que también facilita que sea un producto más próximo a la sociedad actual.

El presidente de la Federación "Alcazábar", Vicente Gines, subrayó la alta aceptación del programa. Recordó que las actividades las retransmitieron para llegar a otras personas que puedan estar interesadas. Destacó que los talleres fueron muy participativos. Recalcó, en este último taller, que acudió una gran cantidad de personas jóvenes. Agradeció a la UNED todas las facilidades que les dieron para llevar a cabo este proyecto. Esta actividad pertenece al primer convenio que realizó la asociación y la institución educativa.

La primera sesión del programa "Comunicación y Sociedad" trató sobre robótica. Sebastián Godoy, técnico superior en Aplicaciones Informáticas, fue el encargado de dirigir este taller práctico. Los asistentes comprobaron que esta tecnología está en aparatos tan cotidianos como los propios electrodomésticos. El segundo encuentro fue, por su parte, una conferencia titulada "Comunicación en la Sociedad Actual: Nuevas Tecnologías y Nuevos Canales" que impartió el director de Diario JAÉN, Juan Espejo. En esta cita, los asistentes realizaron un recorrido por la historia reciente del periodismo.

CONVOCATORIAS

Una veintena de puestos de la oferta pública local

El Ayuntamiento de Andújar convoca unas 20 plazas laborales en distintas modalidades temáticas. El Boletín Oficial de la Provincia de Jaén lo publicó el pasado jueves. En el anuncio ofrecen dos posiciones de monitor de museos, cuatro de oficial primero de albañil, doce puestos de bomberos-conductores especialistas, una plaza de TAE para promoción y, por último, una de oficial electricista.

Los interesados podrán acceder a las distintas ofertas mediante un concurso-oposición. En el Boletín Oficial de la Provincia de Jaén explican, detalladamente, los requisitos específicos para cada una de las distintas categorías. Algunas de las ofertas están reservadas a personal laboral, otras son de promoción interna, y también para personal laboral. Así, todas están dentro de la Oferta de Empleo Público de 2018 del Ayuntamiento de Andújar.

El Boletín Oficial de la Provincia de Jaén dio otro comunicado el pasado jueves. Anunció la alteración de la calificación jurídica Antiguo Seminario. Este edificio de propiedad municipal quedó calificado como bien patrimonial. La Corporación Municipal llevó al pleno el cambio de disposición de este espacio, el pasado 27 de septiembre. El seminario está situado en la Carretera del Santuario.

El anuncio de la recalificación del Antiguo Seminario estará expuesta a información pública durante un mes, tanto en el tablón de anuncios del Ayuntamiento como en el Boletín Oficial de la Provincia.

El PSOE compara el desempleo desde principios de su mandato

Rodríguez afirma que redujeron en mil personas el paro

El desempleo es un tema muy sensible. Así lo subrayó el vicesecretario general del PSOE de Andújar, Pedro Luis Rodríguez, quien repasó el nivel de parados en el municipio y cómo mejoró desde que el grupo socialista está en el Gobierno municipal. También destacó que es un tema con el que no se puede jugar. Señaló que el Partido Popular ofreció datos poco realistas de esta situación y recordó: "Todos conocemos las promesas que hizo el Partido Popular en 2003 sobre la creación de 1.000 puestos de trabajo. En 2007 prometió otros 3.000 puestos". Comparó estas cifras con los datos del paro en 2013, cuando seguía gobernando el PP. Andújar alcanzó los 5.388 desempleados.

El vicesecretario del PSOE ofreció los datos oficiales que poseen desde que entraron al Gobierno en mayo de 2015. En ese primer mes de mandato encontraron que el desempleo ascendía a 5.172 parados frente a las 4.167 personas del pasado mes de septiembre de ese año. Rodríguez subrayó que redujeron el número de parados en más de 1.000 personas. "El objetivo principal de este equipo de Gobierno fue crear las condiciones necesarias para generar empleo. Para ello, tomamos medidas y nuestros primeros presupuestos contaron con un plan de empleo local", afirmó Rodríguez.

Rodríguez dijo que entiende la función de un partido político cuando está en la oposición. Sin embargo, apuntó que hay que trabajar en esta posición desde la realidad, sin manipular datos.

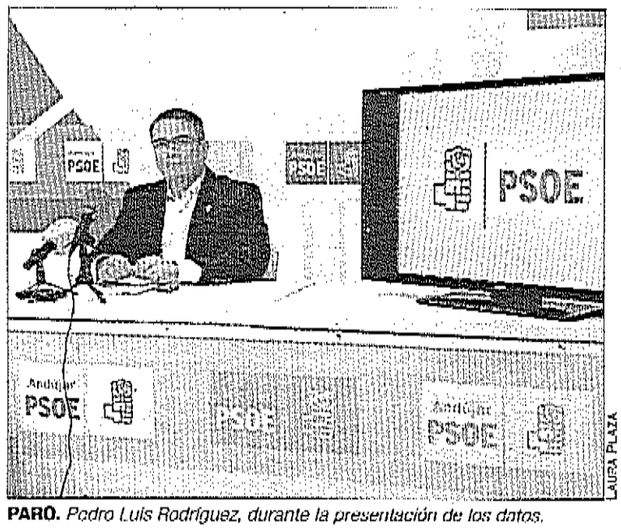

LAURA PLAZA

PARO. *Pedro Luis Rodríguez, durante la presentación de los datos.*

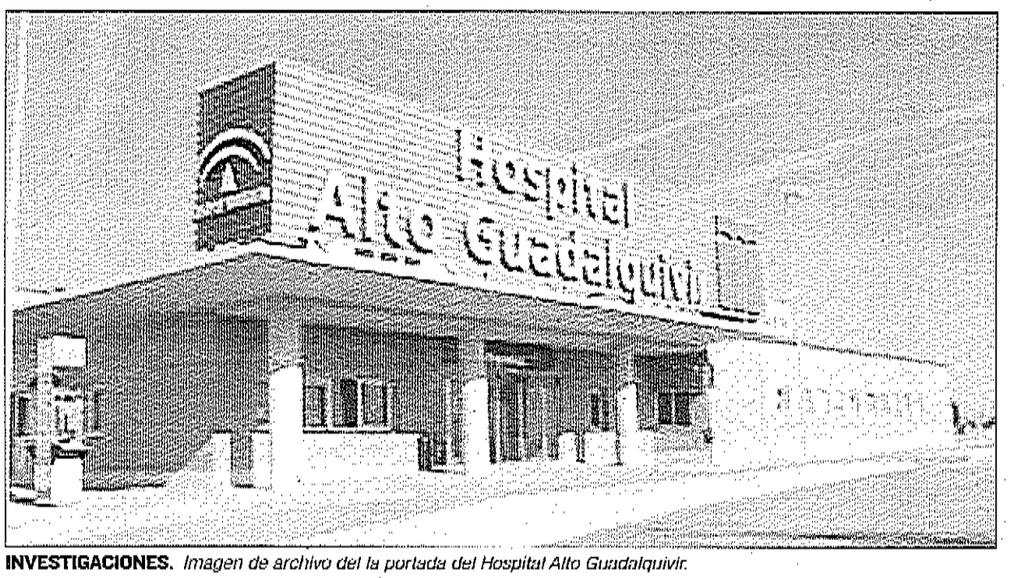

INVESTIGACIONES. *Imagen de archivo del la portada del Hospital Alto Guadalquivir.*

CONCLUSIÓN DEL ESTUDIO

La investigación mostró que la mitad de los pacientes que cumplieron las indicaciones sobre la dieta, no sufrieron ningún episodio cardiovascular en 3.206 días. Mientras que aquellos que no siguieron las indicaciones redujeron sus episodios a 2.712 días. Respecto al ejercicio físico, los investigadores no encontraron diferencias estadísticas significativas.

La buena alimentación y el ejercicio son fuente de salud

El Alto Guadalquivir presenta un estudio sobre pacientes cardiovasculares

LAURA PLAZA

Una dieta equilibrada es el hábito fundamental para la rehabilitación de una persona con problemas cardíacos. El Área de Cardiología del Hospital Alto Guadalquivir de Andújar demostró esta afirmación con un estudio. Concretamente que la alimentación saludable posibilita la supervivencia de los pacientes cardiovasculares en un 15 por ciento, tras sufrir un segundo episodio de infarto, angina inestable, lesión coronaria o ictus. El Congreso de las Enfermedades Cardiovasculares, SEC 2018, fue el escenario de presentación de este estudio, en Sevilla. Al encuentro asistieron más de 4.000 profesionales de este campo entre cardiólogos, médicos de familia y atención primaria, investigadores, internistas, epidemiólogos, MIR y enfermeros.

El estudio realizado por el Alto Guadalquivir analizó a 399 pacientes de la Unidad de Rehabilitación Cardiaca del hospital, entre los años 2008 y 2018. Todas las personas habían sufrido un episodio cardiovascular. Pero además, el 54 por ciento padecía hipertensión arterial, el 31 por ciento sufría diabetes, el 62 por ciento tenían altos niveles de colesterol o triglicéridos, y más de la mitad de los pacientes fumaban. Las personas estudiadas adoptaron una dieta saludable, la práctica de ejercicio y tomaron la medicación correspondiente. Los investigadores evaluaron los cambios durante una media de cinco años.

La doctora Carmen Rus Mansilla, cardióloga del Alto Guadalquivir y miembro de la Sociedad Española de Cardiología (SEC), que también es la primera firmante del estudio, explicó: "En una dieta saludable predominan las verduras, las frutas, y el aceite de oliva como grasa fundamental". Señaló también que abunda el pescado frente a la carne, y que incluye cereales con fibra. Destacó que eliminan totalmente de las dietas los azúcares, la bollería industrial y los productos procesados. Apuntó la importancia de reducir la sal, a menos de 5 gramos al día. Y el estudio recomienda complementar la alimentación con ejercicio físico. La doctora aclaró que el ideal es realizar actividades moderadas al menos durante 30 minutos al día, o ejercicios más energéticos durante 15 minutos.

Sobre la medicación, Rus Mansilla señaló: "Nos gusta hablar de adherencia al tratamiento cuando el paciente toma todas sus pastillas todos los días y todas las dosis". Sin embargo, consideran en los estudios que cumplen estos requisitos, cuando completan más de un 80 por ciento del tratamiento.

PROPUESTAS DE IU

Nuevas tecnologías para la vida cotidiana

El grupo local de Izquierda Unida presentó sus aportaciones al nuevo Plan Estratégico de Andújar. El secretario local del PCA, Francisco José López Ruano, enumeró algunos de los planteamientos. Recordó que el proyecto sigue cuatro líneas temáticas principales que son: el Parque Natural, empresas y especialización logística, SmartCity y participación ciudadana, más turismo y comercio. Entre los puntos presentados por IU está la optimización de las rutas de recogida de residuos sólidos urbanos. López explicó que el uso de herramientas tecnológicas que faciliten la ubicación de contenedores de basura y reciclaje, permitirá a los camiones de recogida y limpieza adaptar su ruta a los datos recogidos.

El secretario local del PCA también mencionó la apuesta por la telegestión de las zonas verdes y adornos florales del municipio. Con esta actuación plantean optimizar el cuidado de estos espacios, y los recursos que se usan para mantenerlos. Otro aspecto es la creación de una plataforma tecnológica que informe de los cambios e incidentes que ocurran en el tráfico, y que ofrezca rutas alternativas a los conductores, enviándoles la información a los navegadores de los automóviles. IU también apuntó que para que toda la población pueda ser partícipe de las nuevas facilidades tecnológicas, ofrecerían talleres formativos. De esta forma todos los vecinos de Andújar participarían de las novedades que proponen.

Día de lectura para los más pequeños

Las bibliotecas locales celebran una jornada para todos los públicos

Un grupo de alumnos de sexto de Primaria del CEIP "Isidoro Vilaplana" acudieron al acto de "Small Clowns". Esta actividad formaba parte del programa de celebración del Día Internacional de la Biblioteca. El Centro Andaluz de las Letras organizó este cuenta cuentos, que se enmarca dentro del plan "Letras Minúsculas-Letras Jóvenes". Pero las bibliotecas andujareñas celebraron su día con más actividades. La "Antonio Alcalá Venceslada" proyectó cortos de animación relacionados con la historia de estos centros del saber. Los documentales fueron "Libros y Bibliotecas, una historia de 40.000 años" y "El vendedor de humo". Y la biblioteca "Antonio Machado" hizo visitas guiadas para escolares por la mañana, y por la tarde para la población en general.

El concejal de Cultura, Juan Lucas García señaló que el objetivo de la programación es destacar la importancia de estas instalaciones municipales como instrumentos para la formación y la convivencia de la población.

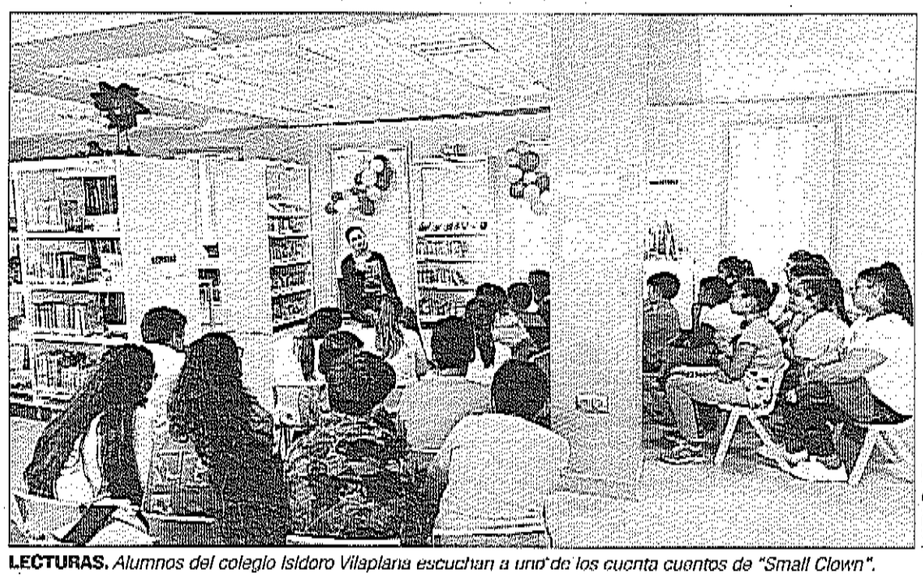

LAURA PLAZA

LECTURAS. *Alumnos del colegio Isidoro Vilaplana escuchan a uno de los cuenta cuentos de "Small Clown".*

CARLOS FERNÁNDEZ

MÚSICO LINARENSE

"La Ley nos impide tocar en directo en los pubs"

"El asunto de las actuaciones en los locales de ocio, ahora mismo, está bastante restringido, al menos en Linares". Lo afirma Carlos Fernández Moreno, un músico linaronse que forma parte del grupo de "indie", pop y folk Carlitos Hojas y los Betabeles —es compositor, letrista, voz y guitarra rítmica/ukelele de la formación—. El líder de la banda, fundada en 2015 y que ha pisado ya numerosos escenarios españoles, asegura que la Ley autonómica, actualmente, impide prácticamente la celebración de conciertos en pubs linarenses, de mañera que estos deben adaptarse a horarios de tarde

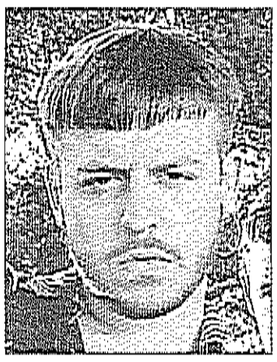

para evitar problemas con la administración. Según Fernández, en "otros municipios levantan más la mano", pero en Linares, los músicos que desean actuar están condenados a la "clandestinidad". Carlos Fernández Moreno es, también, vicepresidente de la Asociación Cultural El Muégano junto con otros artistas locales que, en palabras del músico, "buscan cambiar el panorama artístico" de la ciudad de las Minas: "Intentamos variar esa normativa que impide las actuaciones y que el arte menos tradicional, más 'underground', que está más abandonado por parte de las instituciones, encuentre un hueco en Linares", afirma, y añade: "Precisamente peleamos por que esa vida artística nocturna se despierte en la ciudad". En opinión del líder de Carlos Hojas y los Betebeles, la oferta nocturna linarense se reduce a salir de tapas, acudir a locales donde escuchar música —grabada— "y poco más": "Algunos negocios casi siempre tienen una exposición fotográfica o pictórica, y esto es también un atractivo que hace que la gente que va allí aproveche para verla", concluye Carlos Fernández.

ANTONIO JESÚS VILLACAÑAS

SOCIO DE "BÉTULA LÚDICA" DE ÚBEDA

"La muestra de teatro es una gran alternativa"

Antonio Jesús Villacañas Martos es miembro de la Asociación Cultural Bétula Lúdica, un colectivo ubetense nacido en torno a los juegos de mesa y de estrategia, la representación de batallas históricas y el ocio alternativo, que admite a socios de una franja de edad muy amplia. Según Villacañas, en la ciudad Patrimonio de la Humanidad cuentan con diferentes locales que ofrecen conciertos en directo de grupos de distintos géneros, además de sesiones de pinchadiscos, entre otros espectáculos. Estos pubs abundan en zonas como el entorno del mercado de abastos y la Plaza del Primero de Mayo. Además, bares y establecimientos hosteleros de la zona de los Miradores, por ejemplo, suelen mostrar exposiciones que son muy visitadas por los ubetenses, hasta el punto de que "nada más quitar una, ya hay otra preparada", afirma el socio de "Bétula Lúdica". Villacañas Martos destaca también la oferta de tapeo de calidad en la ciudad, así como para salir de copas, como posibilidades nocturnas muy habituales entre los vecinos del municipio. Por otra parte, resalta que el programa escénico con el que cuenta la ciudad patrimonial es otra de las alternativas que tienen los habitantes de Úbeda para disfrutar de su tiempo libre en horario nocturno; tanto es así, expresa Villacañas, que actualmente el teatro Ideal Cinema —en el que el propio componente de "Bétula Lúdica" trabaja como técnico de sonido— desarrolla la vigesimocuarta edición de su "Muestra de Teatro de Otoño", cuyas sesiones comienzan a las nueve de la noche y que, hasta que concluyan las próximas fiestas navideñas, oferta representaciones para todo tipo de público.



RAFAEL ESTEPA

RELACIONES PUBLICAS EN ANDÚJAR

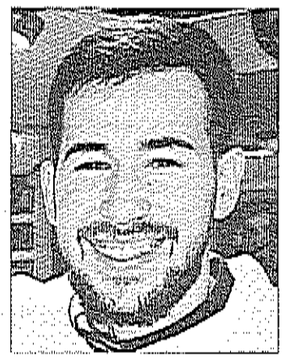

"Nunca pensé en dedicarme a la noche"

Helenya, como es más conocido en la ciudad iliturgitana Rafael Estepa, trabaja como relaciones públicas en Lola's Lounge Rock Café, un local de ocio en el que lleva cinco años. Hijo de un DJ, lleva la noche en sus venas y, a sus veintitrés años de edad, trabaja "en informar a la gente de los diferentes eventos que hay en la sala y que, dentro, todo el mundo se lo pase bien", asegura. Estepa hace también de DJ residente y se desvive porque quien acude a la sala —ubicada en la Plaza del Castillo, en pleno centro de Andújar— lo pase bien. Entre la oferta del establecimiento, cuenta con clases y fiestas de bachata, que, según Helenya, "gusta mucho". En cuanto al perfil que debe tener un relacionos públicas, Estepa tiene claro que el "don de gentes" es primordial para atraer público a los locales, por encima de cualquier formación adquirida: "Me dicen que le caigo bien a todo el mundo", apostilla. Y añado: "Nunca pensé en dedicarme a la noche, hacía fiestas con mis amigos pero nada más", manifiesta el relacionos públicas. En cuanto a su visión de la oferta de ocio nocturno de la que disfrutan los iliturgitanos, opina que la ciudad "está muy bien": "La gente, primero, sale a tapear y después se toma una copa. Andújar, poco a poco, evoluciona, se innova mucho, con nuevos artistas y gente que sale, y está muy bien como está", suscribe. En sus palabras, la estación otoñal se puede considerar como "temporada media" en la ciudad, ya que el "mes más fuerte es diciembre", cuando los negocios notan el empuje de las comidas de Navidad. Rafael Estepa celebra la ausencia de problemas en las zonas de ocio, al menos en el entorno del centro de la ciudad, donde se encuentra el local en el que trabaja.

JULIÁN RELAÑO

HOSTELERO ALCALAÍNO

"Siempre he buscado ofrecer algo diferente"

Es propietario del Pub Casablanca, "un sitio un poco diferente, que no es notamente comercial", asegura Relaño. Y es que su establecimiento, afirma, une a la oferta tradicional de un local de copas propuestas como juegos de mesa, sistema de "bookcrosing" o intercambio de libros, actuaciones en directo —normalmente en pequeño formato—, representaciones teatrales, lectura de relatos... "Este es un pueblo pequeño, y no podemos hacer estas actividades todos los días, pero dos o tres iniciativas al mes siempre hay en mi local", dice. Lleva treinta años al frente de un negocio que, en sus palabras, ha apostado por la cultura pese a los "problemas que ha habido" siempre a la hora de ofrecer conciertos: "La contaminación acústica se considera un delito, así que he tenido que hacer fuertes inversiones para que las leyes, cada vez más restrictivas, no afecten al Casablanca", asegura. Julián Relaño Alcalá abre las puertas de su establecimiento de ocio, también, para colgar exposiciones: "Siempre he buscado ofrecer una alternativa a lo que se considera normal", apostilla; por ejemplo, los festivales de karaoke se han convertido, ya, en todo un clásico del Casablanca: "A la gente de aquí les gusta mucho", suscribe el hostelero. Cuenta con una clientela fiel que, sin embargo, cada vez acude a su local de manera más espaciada en el tiempo: "Aquí, a los dieciocho años, la gente se va a estudiar fuera, pero cuando vuelven, vienen". A la vista de esta situación, Julián Relaño estudia la posibilidad, con base en la normativa vigente, de ofrecer a los adolescentes que rozan la mayoría de edad y que optan por salir, una oferta adaptada a sus necesidades.



INMACULADA CUESTA

VECINA DE MARTOS

"Los pubs y los bares son la oferta principal"

"Puntualmente hay convocatorias culturales, aunque la programación teatral es lo más regular, varios viernes y sábados al mes". Lo afirma Inmaculada Cuesta Parras, que además de abogada y cofrade, es componente del Coro Amicitia y "usuaria" de la oferta de ocio con la que cuenta Martos para cada día. Dice que, en tiempo de Cuaresma, las opciones de acudir a actividades después de ponerse el sol se incrementan con la convocatoria de actos impulsados por las hermandades locales pero que, ahora, los bares y los pubs del municipio son los únicos que copan el repertorio lúdico marteño: "En la zona del parque, en pleno centro, están los principales locales", afirma, y añade: "También hay un par de discotecas, más retiradas, en la carretera de Fuensanta, pero funcionan más los fines de semana". Así, Cuesta constata que a partir del jueves, y principalmente los viernes, es cuando más gente observa en las calles del pueblo, en torno al tapeo, "que también es una manifestación cultural", dice. Enumera negocios marteños en los que, afirma, "se come muy bien" a base de tapas populares, tan exitosas



que —manifiesta— "es complicado coger una mesa, y hay que reservarlas con anterioridad". La apuesta de los marteños por la gastronomía puede, en opinión de Inmaculada Cuesta Parras, con otras opciones: "Aquí no hay karaokes ni conciertos en los bares ni en los pubs, en los que tampoco se suelen ofrecer exposiciones", concluye, y resalta la celebración de una feria de la tapa que atrae a mucha gente; eso sí, "una vez al año". Tiene claro que "Martos es una ciudad muy tranquila".

Santiago de Córdoba

Histórico **político y sindicalista iliturgitano**, y uno de los principales responsables de mantener viva la memoria de los represaliados jiennenses por el franquismo, es un incansable investigador del socialismo en la provincia

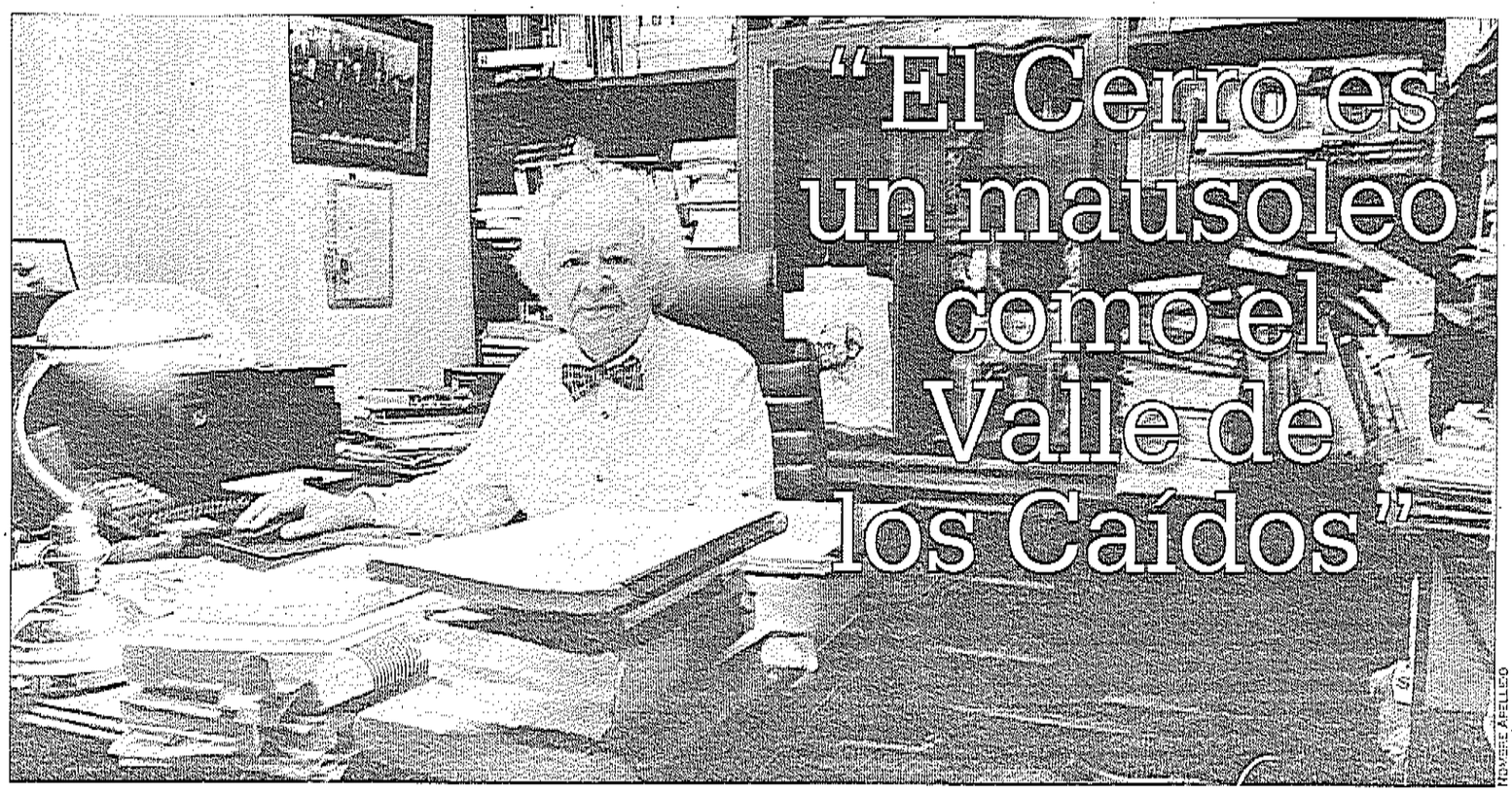

"El Cerro es un mausoleo como el Valle de los Caídos"

JAVIER CANO

Se puso por primera vez pajarita en 1966 y ya no sabe salir a la calle sin ella. Fiel a sí mismo y a sus principios, dice que la política actual no le ilusiona y que, tras toda una vida de lucha sindical, sus grandes anhelos los ha visto cumplidos en la familia. Socialista y ugetista histórico, no fue cura "de milagro" y, actualmente, dedica su tiempo a culminar su obra literaria en torno a la historia del socialismo en la provincia.

—Nació en los tiempos duros de la posguerra, ¿cómo recuerda aquella época de su infancia.

—Nosotros vivíamos del campo, mi padre era albañil pero teníamos, a dos kilómetros de Andújar, una huerta. Recuerdo que, los sábados y domingos, venía la familia de los albañiles y la huerta era poca para tanta hambre. Yo no pasé necesidad, porque mis padres tenían algunos recursos. Pero el hambre estaba en torno a nosotros.

—¿Fue ese ambiente el que le hizo tomar conciencia de clase?

—Mi padre estaba afiliado a la UGT desde 1931. Cuando yo empecé a salir en los periódicos por mi actividad sindical, se lo dijeron y él me subió a una buhardilla que teníamos en casa y me dio su carné de la UGT. Esa fue mi inquietud y lo que me inclinó definitivamente. Muchas veces, los caminos que uno se traza no se eligen. Yo, por ejemplo, cuando tenía nueve años sacaba muy buenas notas en la SAFA. Entonces, el profesor Antonio Borrego, un hombre cristiano, de derechas, falangista pero una gran persona, llamó a mis padres y les dijo que tenía que seguir estudiando. Mi padre no tenía tanta disponibilidad para que yo diera un salto a Jaén o Madrid, y el recurso que vieron fue meterme de seminarista. Estuve desde los nueve hasta los veinte años, cuando me salí me faltaba prácticamente un año y pico para cantar misa.

> "ESTUVE DESDE LOS NUEVE HASTA LOS VEINTE AÑOS EN EL SEMINARIO"

> "CUANDO VOLVÍ A ESPAÑA EN EL 68 EMPECÉ A LUCHAR CONTRA EL FRANQUISMO"

—¿Qué conserva de su etapa en el seno de la iglesia católica? ¿Por qué renunció a ser sacerdote?

—La verdad es que nunca he renunciado a mi pasado como religioso. Me dieron aprendizaje, disciplina, aprendí a fijar objetivos muy férreos, y eso lo asumí bien. Todo era una cuestión de disciplina, yo tenía los votos de castidad y pobreza asumidos, pero el de obediencia no; cuando yo decía que eso era blanco, mi consejero espiritual decía lo contrario, no me lo renovaba y decidí irme.

—Con veinte años de edad puso tierra de por medio y se marchó a África como profesor de Español, en pleno franquismo. ¿Qué poso le dejó esa experiencia?

—Mi padre quería que fuese aparejador, y yo no quería. Vino un primo mío de Francia y me fui con él. Allí mantuve muchas reuniones con los exiliados españoles, entre ellos los jiennenses, y ese recuerdo es el que me inició luego en mi actividad política.Convalidé los estudios y me presenté a oposiciones para profesor de español en países africanos de habla francesa, que acababan de independizarse. Estuve cinco años y viví, en tres meses, dos golpes de Estado. Incluso pasé una situación comprometida cuando trasladé al hijo del subsecretario de Educación, que vivía conmigo y que se encontraba en peligro, lo querían matar. Lo pasé en el coche, atrás, por la aduana, hacia Lagos. Por salvar la vida de ese hombre pude ser yo una víctima. Estas cosas no las piensa uno, nada más que en salvarle la vida en ese momento.

Peculiar aficionado "merengue"

No se confiesa "futbolero" pero, oso sí, asegura que le encanta ver los partidos del equipo merengue, aunque con una singularidad: "Me gusta el fútbol cuando juega el Real Madrid, si gana o pierde me da exactamente lo mismo". Cree que esta curiosa afición le vino de su época en el África francesa: "Cuando estaba allí, la gente no sabía dónde estaba España, pero sí conocían todos y cada uno de los nombres de los jugadores del Real Madrid, es un sentimiento que me ha quedado de aquellos tiempos".

—¿Cómo encontró España cuando regresó, a finales de los 60?

—Cuando volví, el sistema se estaba degradando, aunque seguía la represión y el franquismo no permitía ningún movimiento de oposición. Yo me incorporé al Banco Central en Madrid, en el departamento de extranjeros, como técnico de importación y exportación, gracias a mi dominio de la lengua francesa, y ahí empecé a luchar contra el régimen. En el banco había líderes del PCE y del PSOE y me incliné, por simpatía, por el Partido Socialista. Me impliqué tanto que incluso recibí apercibimientos, para expulsarme. Entonces, en 1976, solicité traslado y me vine a Andújar. Eran tiempos ilusionantes. A partir de entonces fue cuando tomé una verdadera conciencia política, basada en ideología y sentimiento.

—Usted desempeñaba puestos orgánicos de responsabilidad durante la Transición. ¿Cómo vivió ese momento histórico?

—Sí, tuve responsabilidades como secretario general de la UGT en Andújar, secretario de los despachos jurídicos laborales, miembro de la comisión de conflictos... Yo levanté el acta de constitución del sindicato en Andalucía en 1980, incluso asistí a reuniones en Madrid por entonces, porque los golpes de sable de "Ga-

Se confiesa **"desencantado"** con la política, que califica como una "escuela de profesionales". Considera que sacar a Franco del Valle de los Caídos "es necesario" y lamenta el "incumplimiento" de la Ley de Memoria Histórica

laxia y compañía" existían y había que saber qué hacer en caso de golpe de Estado. Y con ETA matando.

—¿Está de acuerdo con los sectores que aseguran que el proceso hacia la democracia se dejó muchas cosas en el tintero?
—Se hizo lo que se pudo, no se pudo más, era eso o un golpe de Estado y que volviera a correr sangre. Personalmente creo que en tiempos de Felipe González tuvo que abordarse este asunto, y no se hizo por comodidad y por el caladero de votos de unos y otros, desde el PCE hasta AP.

—¿Le parece que Franco debe salir del Valle de los Caídos?
—Es necesario. Cuando una cosa llega tarde, aunque sea tarde, mejor hacerla. Esto se tuvo que hacer antes; Felipe González, con mayoría absoluta, tuvo capacidad para de-

"LA TRANSICIÓN HIZO LO QUE PUDO. ERA ESO O UN GOLPE DE ESTADO"

"LA GENTE ESTÁ DESCONECTADA DE LOS PARTIDOS POLÍTICOS"

rogar ese borrado del pasado y de poner punto final a todo lo que había pasado y, así, adaptarse a la democracia europea. Ni en Italia ni en Alemania permitirían nunca homenajes a Hitler o a Mussolini.

—La memoria histórica es otra de sus principales preocupaciones. ¿Sigue vinculado a los colectivos que la defienden en la provincia?
—No. Juan armenteros y yo iniciamos, en 2003, la Asociación para la Recuperacion de la Memoria Histórica de la provincia de Jaén, de la que fui vicepresidente hasta 2006. Yo soy socialista, pero no un escaparate o la capota para mancillar la lucha de los republicanos, que unos eran comunitas, otros anarquistas, otros socialistas y otros de derechas. Murieron por unos ideales y en defensa de unos derechos, no por partidismo. Cuando vi que esto estaba derivaba en una asociacion de amigos, partidista y sin reivindicación, lo dejé. Además tengo setenta y cinco años y ya no conduzco, por cuestiones de visión.

—Cuando habla de falta de reivindicación, ¿a qué se refiere?
—Por ejemplo aquí, en Andújar, tengo documentados 577 elementos franquistas, incluso hice un expediente de 761 páginas que se presentó y registró en el despacho del alcalde Francisco Huertas con toda fanfarria, en 2015. Pero cuando vieron que se tocaba a la Virgen de la Cabeza y a la Iglesia, al Capitán Cortés y compañía, no se hizo nada, solo unos cambios para quitarle la medalla a Franco y el título de hijo adoptivo a Queipo de Llano. Lo demás, ahí sigue. El Cerro es un mausoleo, lo mismo que el Valle de los Caídos. Es intocable. Según la Ley, todo eso debiera barrerse.



ENTRE LIBROS. *Santiago de Córdoba en el despacho de su casa de Andújar, donde pasa largas horas de investigación en torno a la historia del socialismo en la provincia jiennense.*

—¿Está desencantado con la política en la actualidad?
—La política actual es una escuela de profesionales. Que el PSOE, después de gobernar tanto tiempo en la provincia, no cuente más que con 6.500 afiliados, significa que la gente está totalmente desconectada de los partidos, aunque en las elecciones cada uno vote al que le parezca. Yo tengo una gran desilusión, incluso con mi partido y mi sindicato. La dedicatoria que escribí al frente del Diccionario Biográfico del Socialismo Español en la Provincia de Jaén es muy significativa a este respecto: "El socialismo, la libertad y la felicidad solo los encontré en la familia".

—¿A qué dedica su tiempo?
—Para mí el estudio ha sido siempre una pasión, he sido poco deportista, estudiar era y ha sido mi pan de cada día. Así que me paso las horas de los archivos a casa. Ahora trabajo en dos libros que saldrán muy pronto: "Diccionario biográfico del socialismo español: La Carolina (Jaén), 1879-1975", y "Ana López Gallego. Una aproximación histórica de su tiempo: La Carolina, 1918-Madrid, 1939".

SUS MOMENTOS



UN HISTÓRICO

Flanqueado por sus compañeros de la UGT Francisco Arcos y José Calahorro, Santiago de Córdoba interviene durante una reunión sindical posterior a la gran huelga del 14 de diciembre de 1989, en la sede del sindicato ubicada en la capital de la provincia.



POR LA MEMORIA

De Córdoba es uno de los principales promotores de los monumentos a los represaliados en la provincia. La fotografía lo muestra, en 2005, ante los concejales del Ayuntamiento de Andújar, en plena lectura de una moción para erigir un monolito en el cementerio illiturgitano,



JUNTO A LAS FOSAS

La primera exhumación de una fosa común de la Guerra Civil en la provincia tras la aprobación de la Ley de Memoria Histórica tuvo lugar en Sorihuela del Guadalimar, y De Córdoba, como se muestra en la imagen, de 2009, asistió a los trabajos en el cementerio del municipio.



FOTOGRAFÍAS: VIRGINIA CANO

SOLIDARIDAD. *Los jugadores de la UD La Guardia, del Iliturgi 2016 CF y los árbitros posan junto con la pancarta en memoria de Marina Montes.*

Un recuerdo que se hace eterno

La **UD La Guardia** y el **Iliturgi CF** honran la memoria de Marina Montes en un emotivo partido

VIRGINIA CANO

"Nunca olvidaremos tu sonrisa". Eso se podía leer en la lona con la que, tanto los jugadores de la Unión Deportiva La Guardia como del Iliturgi CF 2016, salieron de los vestuarios del Estadio Municipal Eras de San Sebastián, poco antes de iniciar el partido correspondiente a la novena jornada de la Primera Andaluza de Jaén. Un día especial en el que el ámbito deportivo fue lo de menos y cuya protagonista fue Marina Montes, la joven fallecida en un accidente de tráfico hace unas semanas. Los jugadores se colocaron con la pancarta frente a un público que mostró, en todo momento, su apoyo a la familia, algunos incluso llevaron camisetas blancas con la fotografía de Marina en las que también se podía leer "Siempre en mi corazón". Tras el saludo por parte de los jugadores de los diferentes equipos, el alcalde del municipio, Juan Morillo, el presidente de la UD La Guardia, Sebastián Vilchez, y el segundo capitán del equipo local —y promotor del acto— Sergio de la Torre, hicieron entrega de un ramo de flores a Pedro Montes, padre de Marina, y a Mónica Montes, su hermana. Esta última, además, realizó el saque de honor del partido —que terminó con una victoria a favor de los guardeños por dos goles a uno—, tras un minuto de silencio y un momento en el que todos sus amigos y familiares se unieron para hacerse una fotografía juntos y hacer eterna la sonrisa de Marina en los terrenos del Eras de San Sebastián.



MOMENTO. *Mónica Montes, hermana de Marina, hace el saque de honor.*



COMIENZO. *Los capitanes posan con los árbitros antes del partido.*

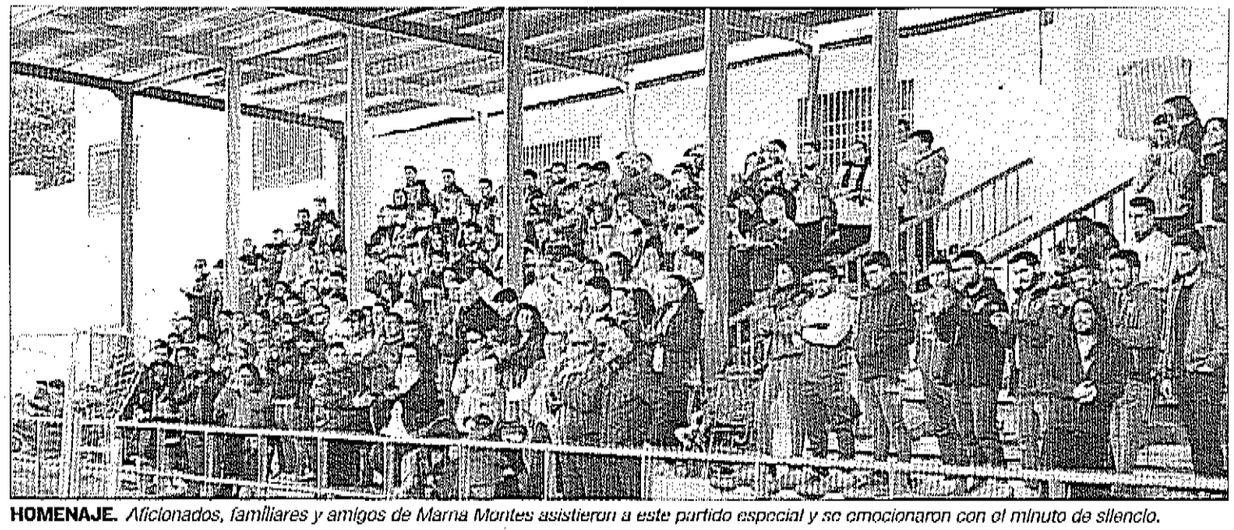

HOMENAJE. *Aficionados, familiares y amigos de Marina Montes asistieron a este partido especial y se emocionaron con el minuto de silencio.*



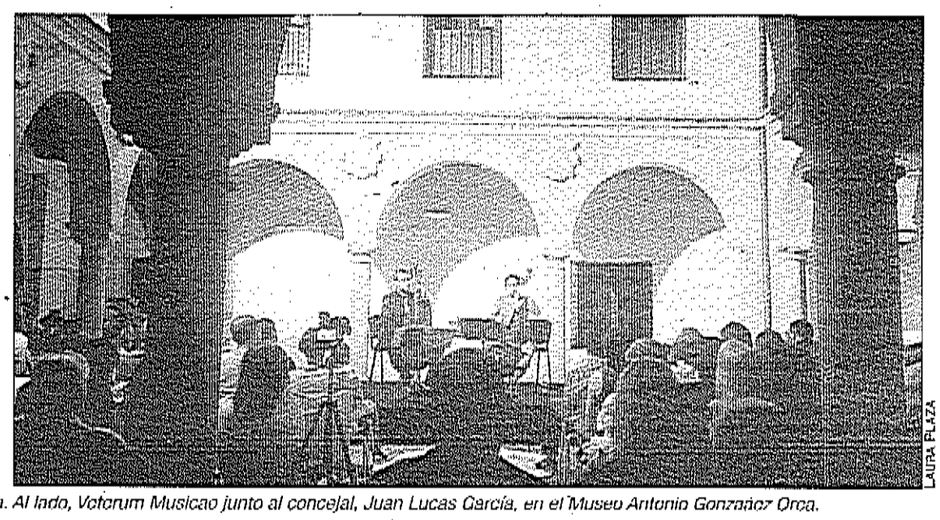

LAURA PLAZA

MÚSICA. *El grupo L'Animal Sonore durante su concierto de música barroca. Al lado, Veterum Musicae junto al concejal, Juan Lucas García, en el Museo Antonio González Orea.*

Escenarios históricos y únicos

El III Ciclo de Música Antigua en los Museos terminó con Veterum Musicae

LAURA PLAZA

Veterum Musicae cerró el III Ciclo de Música Antigua en el Museo de Artes Plásticas Antonio González Orea. El grupo ofreció un concierto homenaje a Juan del Encina por el 550 aniversario de su nacimiento. El productor artístico de la cita, Aziz Samsaoui, explicó que del Encina fue músico, poeta y precursor de la música del Prerrenacimiento español. Señaló que los integrantes del grupo tocaron con copias de instrumentos históricos. En el concierto hubo una viola da gamba, una cítola, un salterio, un rabel, una fídula, flautas dulces, un arpa y varias percusiones. En total, siete integrantes formaron Veterum Musicae, dos cantantes y cinco músicos. El programa del encuentro musical tuvo tres partes. La primera, titulada "De la amistad, el amor y el desamor", con temas como "Quédate", "Carrillo, adiós"; "Más vale trocar" o "Vuestros amores he, señora". La segunda parte trató sobre la toma de Granada, e interpretaron "Levanta, Pascual". Y la última versó "De los placeres mundanos", con "Daca, bailemos"; "Carrillo o Pedro" y "Bien te quiero".

Samsaoui destacó su sorpresa por la buena acogida del programa y la gran respuesta del público. Expuso que, aunque el ciclo muestra un estilo musical muy específico, llegó a un gran número de personas. El programa comenzó a principios de octubre con L'Animal Sonore, grupo formado por Pablo Romero y Pilar Almalé. Ambos tocaron la viola da gamba, instrumento parecido físicamente al violonchelo. Este espectáculo trató sobre "La Europa Barroca a vista de pájaro". Y el segundo encuentro fue de "Capella de Ministrers". Carles Magranes y Robert Cases forman este grupo, bajo la temática del "Maquiavelismo musical durante el Quattrocento". El Museo Arqueológico Profesor Soto Mayor del Palacio de los Niños de don Gome acogió las dos funciones en sus estancias.

Por su parte el concejal de Cultura, Juan Lucas García, dijo sentirse muy orgulloso de ofrecer un ciclo de música tan "espectacular". También subrayó la alta aceptación de los conciertos, que en sus tres sesiones contó con un público numeroso. Destacó el último concierto en el Museo de Artes Plásticas, en el que, incluso, hubo gente de pie, pues todas las sillas estaban ocupadas. "Este equipo de Gobierno, desde un primer momento, está apostando por la cultura que hacemos entre todos. Y se siente muy orgulloso de como Andújar responde a las actividades", afirmó García.

Además, destacó la gran satisfacción que se siente desde el Gobierno municipal al observar los buenos resultados de las distintas acciones que ofrecen a la población andujareña. Asimismo, recalcó que desde el Ayuntamiento ofrecen gran variedad de actividades para que toda la población se sienta incluida en los programas culturales, en este caso, enfocados a las personas interesadas en este estilo musical concreto, para que tengan la oportunidad de disfrutarlo en su propia ciudad.

El concejal y el productor recordaron que esta iniciativa trabaja en dos aspectos, tanto en el musical como con el patrimonial. Por ello, el ciclo ofreció las distintas sesiones en espacios significativos del municipio. El productor artístico señaló que, en esta tercera edición, querían homenajear a los museos de Andújar. Los conciertos unieron este arte con espacios significativos. "Damos voz a estos lugares que, sin duda, hablan de nuestra historia", afirmó Samsaoui.

Sobre este aspecto, el concejal explicó que el objetivo era el de atraer a los vecinos del municipio con la música para que conozcan su propio patrimonio. Ambos museos forman parte de edificios antiguos que poseen su propia historia. El Museo Arqueológico Profesor Soto Mayor está integrado en un palacio, mientras que el de artes plásticas está dentro de una antigua iglesia.

García también comentó que desde el área de Cultura programan actividades divulgativas que facilitan la promoción de varias manifestaciones artísticas al mismo tiempo, como es el caso de este ciclo musical. Finalmente, dijo que el objetivo de estos proyectos es educar, de forma didáctica, y atraer a todos los segmentos de la población con una oferta cultural variada y de calidad. El concejal de Cultura anunció que para el próximo año ofrecerán la cuarta edición de este ciclo de música antigua, que contará, de nuevo, con el productor y músico Samsaoui.

Los escaparates, aspecto clave para la dinamización de los negocios

La Cámara de Comercio ofrece actividades formativas

Un grupo de emprendedores del municipio acudieron a un taller sobre Escaparatismo para fomentar este aspecto de sus negocios. La Cámara de Comercio de Andújar organizó este curso formativo desde el programa de Comercio Minorista de 2018. Uno de los responsables de la empresa de marketing "Aumenta" impartió una charla a los asistentes. El encuentro fue en el Vivero de Empresas de la Cámara de Comercio. Las personas que acudieron aprendieron sobre tendencias y trucos que les permitirán competir con "los grandes" del sector. Los presentes eran tanto comerciantes como desempleados interesados en esta temática. Esta acción forma parte de las actividades de formación y dinamización gratuitas realizadas por la Cámara de Comercio para promover la innovación comercial.

El Plan de Comercio Minorista de este año tiene tres líneas de actuación. La primera enfocada a asesorar y formar a los profesionales. La segunda trata la mejora en distribución y gestión de los establecimientos. Y, por último, dinamización de los comercios adscritos al Centro Comercial Abierto y a la Cámara mediante trabajos de fidelización y promoción.

La Cámara de Comercio, dentro de este programa, realizará 15 Diagnósticos de Innovación Comercial. El objetivo es el de mejorar la competitividad de los comercios analizados. También ofrecieron dos talleres, el de Escaparatismo, y otro titulado "La experiencia de compra, el secreto a voces de los comercios de éxito".

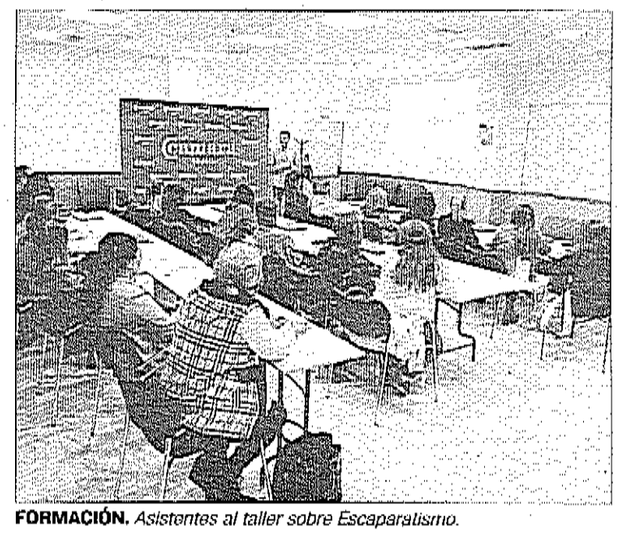

FORMACIÓN. *Asistentes al taller sobre Escaparatismo.*

La Junta anuncia obras de mejora en la carretera A-311

Felipe López destaca las ayudas a la vivienda en diferentes líneas de acción

LAURA PLAZA

La Junta de Andalucía y el Ayuntamiento estudian la mejora de la carretera A-311, que comunica Andújar con la capital por Fuerte del Rey.

El consejero de Fomento y Vivienda, Felipe López, mantuvo una reunión con el alcalde, Francisco Huertas, en la que abordaron diversos temas que afectan directamente a la población andujareña. Al encuentro también acudió la delegada del Gobierno, Ana Cobo. Hablaron tanto de políticas de vivienda, como de la logística y el desarrollo del municipio. López comunicó que las obras en la A-311 se encuentran en los últimos trámites para que, próximamente, salgan publicadas en el "perfil del contratante".

El tramo de carretera en el que se intervendrá supera los 35 kilómetros de longitud. El consejero y el alcalde analizaron el proyecto que se hará en esta vía. La reforma planteada se centrará, principalmente, en acabar con los deslizamientos de la carretera mediante pivotes de contención.

Estas obras mejorarán el sistema de drenaje y la capa de rodadura de la calzada. El plazo de ejecución estimado es de seis meses y cuenta con un presupuesto que ronda el millón de euros.

Respecto a las políticas sobre logística, Felipe López anunció que, en las próximas semanas, se aprobará el Plan Funcional para Andújar. Recordó que el municipio forma parte de las "tres patas" del nodo logístico de Jaén. También apuntó que, paralelamente, el alcalde trabaja en la planificación urbana para el progreso de los suelos. Señaló que los objetivos de estas intervenciones son la mejora de la competitividad de las empresas y la generación de empleo. Por su parte, Huertas aplaudió la aprobación definitiva del Plan Funcional, sobre la que dijo: "Es una gran noticia".

Otro tema tratado en la reunión fue las ayudas para facilitar la movilidad en las viviendas, tanto en su acceso como en su interior. Felipe López recordó que la Consejería tiene el programa de Adecuación Funcional Básica. Expuso que está destinado a familias con recursos limitados, con personas mayores de 65 años o con dificultades de movilidad. Apuntó que estas ayudas permiten mejorar las condiciones de vida de sus habitantes, sin la necesidad de realizar grandes obras. López puso de ejemplo cambiar el ancho de la puerta para que pueda pasar una silla de ruedas o la colocación de suelo antideslizante.

El consejero informó que 50 familias andujareñas disfrutan de esta subvención y la Consejería está preparando ya la próxima convocatoria. Felipe López también habló de las ayudas que se ofrecen para la rehabilitación edificatoria, destinada a comunidades de vecinos. Explicó que en Andújar se financiaron óbras de 35 bloques, que beneficiaron a 240 familias. Subrayó que su compromiso "es seguir avanzando" en esta materia. El alcalde destacó el gran impacto de estas políticas. Explicó que el Ayuntamiento tramita conjuntamente con la Junta de Andalucía estas líneas de apoyo. También subrayó que el Gobierno municipal ofrece otras ayudas complementarias para el alquiler de vivienda y la rehabilitación.



OBRAS. *Ana Cobo, Felipe López y Francisco Huertas, en la reunión mantenida en el Ayuntamiento.*

CERTIFICADO DE CALIDAD

Doble mérito al trabajo en el transporte urbano

La Estación de Autobuses de Andújar recibió dos certificaciones acreditativas, una sobre gestión de calidad y la otra sobre la buena administración medioambiental. La firma Cámara Certifica realizó la auditoría que otorgó dichos reconocimientos a la terminal.

El primer logro atestigua que Socibus-Secorbus, empresa encargada del transporte urbano del municipio, procura un sistema efectivo que mejora el rendimiento de su trabajo. El segundo certificado hace referencia a la atención que Socibus-Secorbus, en gestión medioambiental, ofrece en su actividad y destaca el compromiso de la empresa por la sostenibilidad.

El reconocimiento respalda que la entidad concesionaria optimiza el consumo de recursos y apuesta por actuar de forma responsable con los residuos, reciclándolos. La compañía de transporte destaca su satisfacción ante los reconocimientos. Estos méritos subrayan el fuerzo que realiza el personal de la empresa para mejorar el servicio mientras respetan el medio ambiente.

Socibus-Secorbus inició su servicio de transporte urbano el pasado mes de abril. Sus actuaciones constan de dos autobuses y tres líneas. Las líneas 1 y 2 trabajan desde las ocho de la mañana hasta las dos de la tarde, de lunes a viernes. Tienen un intervalo de 60 y 30 minutos, respectivamente. Y la línea 3 posee un horario de tarde, también de lunes a viernes, de cinco de la tarde a nueve de la noche. Y además funciona los sábados, de diez de la mañana a dos de la tarde.

Prácticas para alumnos de FP en países de la Unión Europea

El Ayuntamiento presenta el proyecto formativo "Talentium"

Más de diez estudiantes podrán optar a unas becas para realizar prácticas en empresas de la Unión Europea. El Ayuntamiento de Andújar pone en marcha el proyecto "Talentum-Formación de talentos de Andújar en Europa". Este programa permitirá a trece jóvenes vivir una experiencia laboral en el extranjero. Las tres ciudades elegidas como destino son Viena (Austria), Padua (Italia) y Lisboa (Portugal).

La concejal de Promoción Local, Encarna Camacho, explicó los detalles de la iniciativa, enmarcada dentro del programa "Erasmus+". En el programa colaboran la Safa, el IES Jándula y el IES Nuestra Señora de la Cabeza, tres centros que ofrecen Formación Profesional. El proyecto está destinado a alumnos tanto de Grado Medio como de FP Básica, sin límite de edad. El tiempo de las prácticas será de tres meses de duración. La concejal apuntó que la subvención asciende a un total de 73.255 euros, de los que el Ayuntamiento aporta 4.652 euros. Cada uno de los beneficiarios contará con billetes de avión de ida y vuelta, alojamiento, dinero en metálico y un curso de idioma. Camacho expuso que para el destino italiano se ofrecen tres becas, para Portugal seis, y para Austria dos plazas. Destacó que es una "gran oportunidad". Explicó que estas actividades favorecen una formación de calidad y promueven prácticas profesionales especializadas. Subrayó que entre los objetivos del plan están concienciar sobre las oportunidades de la UE.



PRESENTACIÓN. *La concejal de Promoción Local, Encarna Camacho.*

La Mesa de las Inundaciones busca "soluciones realistas"

Francisco Huertas destacó la importancia de colaborar entre las instituciones

LAURA PLAZA

La Mesa de las Inundaciones retoma sus trabajos. En esta reunión, distintos representantes hablaron sobre el problema del desbordamiento del cauce del río Guadalquivir a su paso por Andújar. Este órgano está formado por el Gobierno de España, la Junta de Andalucía, el Ayuntamiento y la Plataforma de Afectados. Este encuentro cumple con una de las peticiones de dicho movimiento. El alcalde de Andújar, Francisco Huertas, apuntó: "En el pasado, la Mesa de las Inundaciones fue un instrumento útil para aportar soluciones reales al problema de las riadas en Andújar. Pero fue desestimada de forma sistemática por el anterior Gobierno de España". Recalcó que, para el equipo de Gobierno, es una satisfacción la recuperación "del diálogo fluido y transparente". También apuntó que la reunión demostró la implicación política de las instituciones autónoma y estatal para plantear respuestas efectivas a la problemática. Así, anunció que los presentes acordaron una segunda reunión en menos de un mes.



REUNIÓN. *Francisco Huertas, junto a Luis Salas, explica el contenido de la Mesa de las Inundaciones.*

El edil comunicó que en la reunión solicitaron la actualización de los datos del estudio del Centro de Estudios y Experimentación de Obras Públicas, Cedex. Expuso que la Confederación Hidrográfica encargó la investigación, mientras que Endesa la pagó. También mencionó que el Ayuntamiento tuvo dificultades para conseguir los primeros resultados, puesto que el anterior Gobierno no le facilitó la investigación. Finalmente, lo consiguieron por su cuenta, tras esperar varios meses. El estudio mostró la situación y problemáticas del río, en ese momento, así como propuestas de soluciones a los desbordamientos del cauce. Pero esas conclusiones no fueron "reales ni efectivas". Rememoró los primeros episodios de inundaciones, entre los años 1996 y 1997. La respuesta fueron cinco proyectos en 2002. Solo uno de los planes tuvo cobertura presupuestaria, en el año 2005. Las obras propuestas por el proyecto comenzaron en 2007, y finalizaron en 2011. Andújar sufrió de nuevo una gran riada en esa época. Con el paso de los años, se volvió a analizar el río Guadalquivir, con el consiguiente estudio del Cedex de 2014. Retomando la actualidad, Huertas explicó que no hay un proyecto elaborado y que tampoco tienen una solución específica. Otro aspecto que trataron en este encuentro fue el pago de las indemnizaciones pendientes de los afectados por las inundaciones que hubo entre 2010 y 2011. El alcalde comentó que la institución municipal iniciará una demanda por la vía contencioso-administrativo contra el Gobierno de España. "Consideramos que, como Ayuntamiento, no podemos esperar eternamente y tenemos que forzar a quienes tienen la responsabilidad de poner sobre la mesa soluciones reales y efectivas", subrayó Huertas. Además, espera que las soluciones que planteen no tengan ningún tipo de condición.

ESTUDIOS GIENNENSES

El papel de la mujer en las cofradías y en la romería

El Instituto de Estudios Giennenses publicó una investigación sobre el papel de la población femenina en las cofradías y en la Romería de la Virgen de la Cabeza. El cronista oficial del municipio, Enrique Gómez, es el autor del texto centrado en los siglos XVI y XVIII. Explicó que el papel de la mujer en este mundo, durante la Edad Moderna, pasó "desapercibido e ignorado" en las indagaciones. Gómez profundizó en la temática a través de los estatutos de hermandades y cofradías.

El investigador destacó el uso de un lenguaje no sexista, como el uso del término "cofrada" para referirse a la mujer. Señaló que también recibían su ración de comida cuando acudían a la celebración romera. Además, explicó el caso en el que una viuda de un cofrade quiso formar parte del colectivo. Ella tendría que cumplir una serie de requisitos para ingresar en la cofradía y obtener los mismos derechos que el difunto marido. Sin embargo, el cofrade varón prevalece sobre la "cofrada", puesto que ambos no podían ostentar ese título a la vez. El historiador explicó que la presencia de las mujeres en esta celebración fue motivo de debate. Algunas personas las consideraron culpables de las desgracias o males que ocurrían durante la celebración mariana en el Santuario. Concretamente, para quienes la romería era solo un acto religioso, y no una fiesta popular. Por ello, los ilustrados del siglo XVIII propusieron que no asistieran a este acto.



Documental sobre la represión franquista

El IX ciclo de Cine y Memoria Histórica trae a Javier Caballero

El director Javier Caballero acudió a la visualización de su documental "La Cultura Vigilada". Este producto audiovisual forma parte del "IX ciclo de Cine y Memoria Histórica" de la Asociación para la Recuperación de la Memoria Histórica de Jaén. Al encuentro cinematográfico acudió el presidente de la asociación, Miguel Ángel Valdivia; el alcalde, Francisco Huertas, y Juan Miguel Ruiz, miembro del colectivo. Los asistentes al acto, además de ver el documental, disfrutaron de un coloquio con el director en el que pudieron preguntarle aspectos específicos del vídeo. El documental mostró la persecución que sufrieron los intelectuales del siglo XX, y las investigaciones realizadas por la Brigada Político Social.

Las próximas citas del ciclo de cine serán "Así que pasen cien años", en Martos; "Gurs, historia y memoria", en La Carolina; "Lobos sucios", en Linares, y "La Batalla desconocida" en Arjona. "Otiñar" pondrá fin a estas jornadas en la Biblioteca Provincial de Jaén.



CINE DOCUMENTAL. *Juan Miguel Ruiz, Miguel Ángel Valdivia, Javier Caballero y Francisco Huertas.*



JAÉN NUEVO MILENIO

"Jaén, presente y futuro de una provincia verde"

DIÁLOGOS

la ITI de Cádiz sí fue la misma. Sí hay que puntualizar que cuando se formalizó esta fue al principio del marco de fondos europeos y todos deberemos entender que en el momento en el que nos encontramos de gestión del marco, a lo mejor, no es posible disponer de una cuantía equivalente, pero, sin duda, es un precedente.

¿Cree usted que es necesario impulsar estratégicamente las medidas de sostenibilidad del olivar para evitar la erosión y la degradación?

Sé que, de hecho, se incentivan las actuaciones de protección de los suelos, se acompaña dentro de la condicionalidad de las ayudas que gestiona la Junta de Andalucía. Además, la Diputación también tiene líneas específicas de ayudas para la protección de los suelos. Sin embargo, es también una cuestión libre, en la que cada titular de explotación toma las decisiones. Es una cuestión de concienciación general. Es importante proteger el suelo porque, al fin y al cabo, es el valor del terreno.



Nos vamos a Segura. Tras la aprobación por unanimidad en el Congreso de la construcción de las conducciones de la presa de Siles, ¿las obras y la declaración de interés social para cuándo?

Es un tema que se lleva directamente desde la Presidencia de la Confederación Hidrográfica del Guadalquivir con la Consejería de Agricultura de la Junta. Yo sé que están trabajando para buscar las soluciones técnicas, ya que tiene sus dificultades. No puedo decir para cuando, sí sé que se está trabajando.

Usted, que conoce perfectamente la provincia de Jaén,



José Luis Olivares Melero, concejal de Cazorla; José Contreras, jefe de prensa de la Junta en Jaén; Ana Piqueras, directora de Presidencia de la Diputación, y Maricla Rodríguez, directora de Comunicación.



Francisco Huertas, alcalde de Andújar; Emilio Huertas, concejal del Ayuntamiento de Carboneros, y Josefa Ramírez, teniente de alcalde de Carboneros.

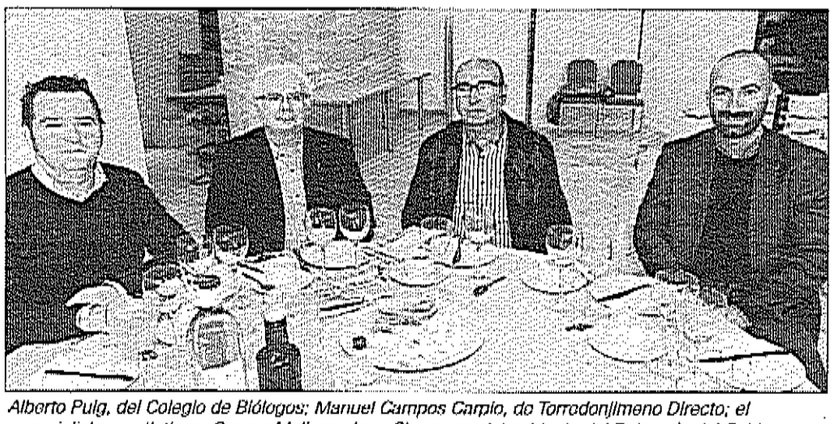

Alberto Puig, del Colegio de Biólogos; Manuel Campos Carpio, de Torredonjimeno Directo; el especialista en atletismo Gaspar Molina y Juan Charnego, del gabinete del Delegado del Gobierno.

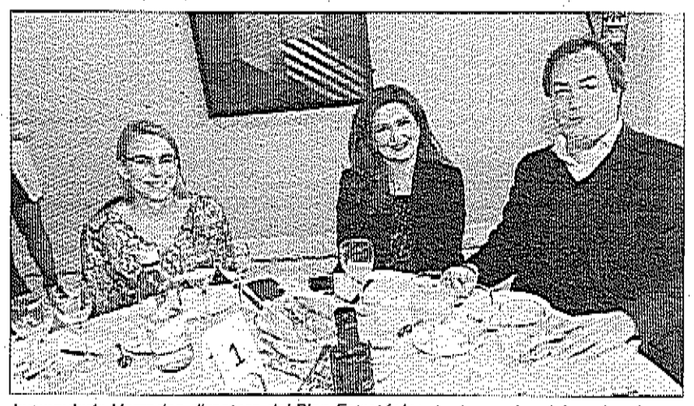

Inmaculada Herrador, directora del Plan Estratégico, junto con los delegados de Educación y Fomento de la Junta, Yolanda Caballero y José Manuel Higueras.



El excomisario José Mariano Olivares; la concejal de Marmolejo Pilar Lara y los alcalde de Marmolejo y Villanueva de la Reina, Manuel Lozano y Blas Alvos Moriano, respectivamente.



David Cobo Padilla, gerente provincial de Cleco; junto con José Ángel Mesa y Juan Morales, de la Federación Provincial de Constructores y Promotores.

El movimiento andalucista presenta sus nuevas fuerzas

Dos andujareños se encuentran entre los cuatro primeros de la lista de AxSí

LAURA PLAZA

Dos andujareños encabezarán las listas del partido Andalucía por Sí (AxSí) en las próximas elecciones autónomas convocadas para el 2 de diciembre. Así lo anunció la coordinadora local del partido, Encarna Camacho. Además apuntó que serán las primeras elecciones de este nuevo partido. Explicó que los integrantes del antiguo Partido Andalucista disolvieron la agrupación hace casi tres años y, en ese momento, "Andalucía quedó huérfana de andalucismo, de un partido que defendiera los intereses andaluces". Pero con la creación de AxSí llenaron ese vacío. Esclareció que el nombre de la nueva agrupación proviene de la inscripción que hay en el escudo de la comunidad autónoma: "Andalucía por sí, para España y la Humanidad".

"Podríamos hacer un cambio, ofrecer a la comunidad andaluza más recursos e inversiones", subrayó sobre la importancia de conseguir representación en las elecciones. Puso un ejemplo a nivel nacional, con Coalición Canaria, partido autónomo con representación en el Congreso. "Con solo una diputada, está consiguiendo dinero para la puesta en marcha de planes de empleo especiales", señaló la coordinadora local. Camacho también avisó de que el nuevo partido defenderá los intereses de Andalucía "sin hipotecarse con Madrid". Puso en el punto de mira a Ciudadanos y Podemos, tachándolos de "oportunistas". La coordinadora acusó a ambos de mostrar una falsa imagen andalucista. Manifestó que son partidos centralistas. "AxSí ofrece el verdadero poder andaluz y una voz propia en los organismos que tengamos representación", afirmó Camacho. Anunció que trabajan en la candidatura del partido para las próximas elecciones municipales, que formarán "personas comprometidas" y adelantó el eslogan, "Yo por Andújar". Explicó que para ella este mensaje significa mucho y refleja el compromiso, firme y personal, que realizó durante los cuatro años que lleva trabajando en el Ayuntamiento. Actualmente es concejal de dos áreas, Promoción Local y Urbanismo y Vivienda. "Seguiré dejándome la piel por los vecinos del municipio", afirmó. Camacho anunció su título de coordinadora local el pasado mes de septiembre. Andújar fue el primer municipio de la provincia en el que el movimiento andalucista tomó las siglas de AxSí.

Aprovechó la ocasión para comunicar que Pilar Gómez encabezará las listas para las elecciones autónomas, seguida de Vicente Ríos, coordinador provincial de AxSí en Jaén. La número tres será Clara López, actual delegada de la pedanía andujareña de San José de Escobar. "López es una mujer muy comprometida con las personas", valoró Camacho, en cuarta posición está Francisco Díaz, que forma parte de la gestora del partido en Andújar. Dos personas del municipio estarán entre los cuatro primeros nombres de las listas.



LAURA PLAZA

CANDIDATURAS. *Francisco Díaz junto a Encarna Camacho, en la sede do Andalucía por Sí.*

PLAN FUNCIONAL

IU enumera algunas obras sin terminar

El grupo municipal de Izquierda Unida manifestó su malestar tras la última visita del consejero de Vivienda y Fomento, Felipe López. El portavoz de IU, Juan Francisco Cazalilla, estimó que el PSOE recuerda continuamente obras que no hicieron o que ya finalizaron. Sobre la visita del consejero, Cazalilla afirmó que no existe novedad en la presentación del Plan Funcional del Área Logística. Apuntó que el proyecto lleva un año de retraso en su aprobación por parte de la propia Consejería de Fomento. También señaló que ocurre lo mismo en las acciones de Rehabilitación de Vivienda o sobre el adecentamiento de la carretera A-311.

"Todos recordamos la performance que llevó a cabo el consejero junto con los alcaldes afectados por las malas condiciones de la A-311 hace unos meses para anunciar una actuación integral, a la que ya había que sumar un anuncio anterior de hace casi dos años, pues bien, ahora nos anuncia por tercera vez la tan ansiada actuación en la carretera de Fuerte del Rey", explicó Cazalilla. Añadió que estas muestras de proyectos para el municipio andujareño, como para el resto de la provincia de Jaén, responden a la proximidad de las elecciones autonómicas. "No hay verdaderos trabajos de las que sacar pecho por parte de la Junta de Andalucía en Andújar", afirmó. Explicó que falta la instalación de varios ascensores en algunos edificios del municipio o la puesta en marcha de la adecuación funcional básica.

Última peregrinación otoñal al Santuario

La hermandad del Buen Remedio hizo una subida al templo

La hermandad del Buen Remedio organizó una peregrinación a la Basílica-Santuario de la Virgen de la Cabeza, a la que asistieron más de una treintena de personas. Aunque muchos de los peregrinos fueron a pie por Sierra Morena, otros subieron en coche hasta el templo de La Morenita. Una vez en el Santuario escucharon misa, que realizó el director espiritual de la hermandad, el padre Salvador Egido Vicente. Los devotos de la Madre de Sierra Morena, tras la eucaristía, tuvieron una comida de convivencia. La corporación apuntó que el almuerzo fue el culmen "de un día lleno de emociones" para quienes acudieron al acto. También anunció que organizarán otro encuentro el próximo año. La hermandad del Buen Remedio realizó la última subida celebrada durante el mes de octubre. La Peña Los Romeros "El Madroño" celebró a principios de mes su trigésimo primera peregrinación romera. Y la Cofradía Matriz de la Virgen de la Cabeza organizó su tradicional "Peregrinación Blanca".

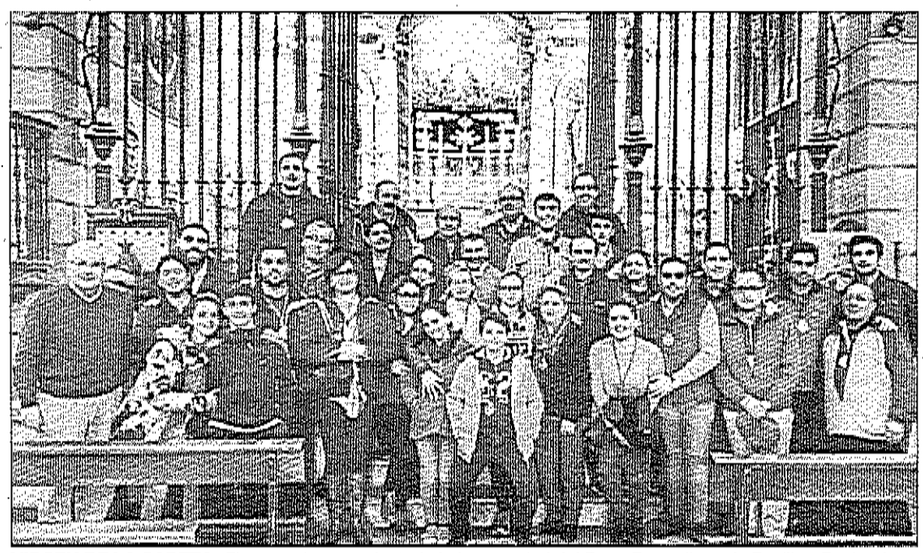

VIRGEN DE LA CABEZA. *El grupo de peregrinos de la hermandad del Buen Remedio en la Basílica-Santuario.*

"Desayunos de colores" lucha contra la obesidad infantil

La enfermera Rosa Armijo promueve la alimentación saludable entre escolares

LAURA PLAZA

El centro de salud "Virgen de la Cabeza" promueve desayunos saludables entre los escolares. La enfermera de este centro, Rosa Armijo, elaboró este proyecto con la iniciativa "Desayunos de Colores". El resultado fue un documento con menús saludables que ofrecer a los menores para que los lleven al colegio. La propuesta de Armijo llegó a todos los centros educativos y asociaciones de madres y padres de Andújar. "Una gran parte de las calorías que toman los niños provienen de alimentos muy calóricos, pero poco nutritivos, y con esta iniciativa pretendemos que estos alimentos no formen parte habitual de la dieta del niño", explicó Rosa Armijo. La enfermera defiende que, esencialmente, los menores toman las llamadas "calorías vacías", y subraya que no son recomendables. "Es en esta etapa donde los escolares inician la adquisición de los hábitos alimentarios que, más tarde, serán difíciles de modificar", apunta la enfermera del "Virgen de la Cabeza". Frente a esto, Armijo destacó la importancia de que los menores, desde un primer momento, adquieran "buenos" hábitos que les proporcionen una adecuada educación alimentaria.

También señaló que el fin del proyecto es actualizar las recomendaciones que ofrecen los docentes a sus alumnos, sobre el desayuno que deben llevar al colegio. La enfermera del centro de salud andujareño expuso: "Los objetivos de esta intervención son la actualización de conocimientos sobre la alimentación infantil, además de consensuar unos criterios para llevar una alimentación saludable y contribuir al empoderamiento de los padres a la hora de tomar decisiones y mejorar su propia alimentación". La nueva tabla de recomendaciones diseñada por Armijo tiene como base, principalmente, productos de origen vegetal, como cereales o legumbres. Además, recomienda evitar los productos azucarados y ultra procesados. También apuesta por alimentos integrales y la fruta.



LAURA PLAZA

SANIDAD. *El centro de salud "Virgen de la Cabeza", desde el que Rosa Armijo trabaja sobre la alimentación.*

Una alimentación inadecuada provoca obesidad infantil. Este problema aumentó sus índices considerablemente. Una de las líneas estratégicas de la Consejería de Salud es la puesta en marcha del Plan Integral de Obesidad Infantil, Piobin. Es una herramienta que pretende unir esfuerzos para dar respuesta a este problema, que cobró una gran importancia en la salud pública.

Rosa Armijo indicó: "Es en la infancia cuando comienzan a instaurarse los hábitos alimentarios que tenderán a mantenerse a lo largo de la vida de la persona, repercutiendo en su salud presente y futura". Subrayó que la población infantil es especialmente vulnerable a los desequilibrios nutricionales, que pueden causar repercusiones tanto a corto como a largo plazo. Apunta que la escuela es el segundo agente socializador de los menores, tras las familias. Comunicó que en los centros educativos los alumnos obtienen influencias tanto intelectuales como sociales. Además, comunicó que ofrecer contenidos educativos sobre salud y alimentación apoyará a los niños en su crecimiento. La enfermera afirma que muchas enfermedades son consecuencia directa de una mala alimentación.

MEDIDAS DEL PSOE

Apoyo a los afectados por las riadas del Guadalquivir

La agrupación socialista anuncia que respalda la postura del equipo de Gobierno municipal de demandar al de España. Esta actuación también buscará la indemnización correspondiente a todos los afectados por las inundaciones de los años 2010 y 2011. El PSOE de Andújar explicó que, en los años en los que el Partido Popular estuvo el Gobierno central, no ofreció soluciones a los problemas de inundaciones del río Guadalquivir a su paso por el municipio. "Son muchos años de informes, de estudios y de esperas para poner en marcha soluciones, que cuando llegan de manera puntual, quedaron desfasadas ante la realidad de un río cambiante porque está vivo", afirman desde la agrupación.

Por ello, el PSOE quiere sumarse al Gobierno municipal y pide también una actualización del Codex. Apuntan que el último estudio afirmaba que no habría acumulaciones de barro en el cauce, cuando realmente ocurrió. "La amenaza está ahí y Andújar y las pedanías afectadas no pueden esperar más" apunta el PSOE. Exponen que los vecinos de Andújar necesitan mirar al río sin miedo, y que este forme parte de la cotidianidad de la población. También subrayan la recuperación del diálogo fluido y transparente de las administraciones. Añaden que la Subdelegación del Gobierno en Jaén debe buscar y ofrecer una solución definitiva, estudiando todas las vías posibles. Aseguran que contemplarán también, si fuera necesario, la actuación sobre la presa que hay en Marmolejo.

Cine en versión original para mejorar el nivel de inglés de los jóvenes

Unos 300 alumnos disfrutaron de la película "Pesadillas 2"

El Ayuntamiento, desde la Concejalía de Educación, puso en marcha "Un día de cine en versión original". La oferta educativa municipal para el curso 2018-2019 incluye esta nueva actividad y los Cines París acogieron la iniciativa. La película fue "Pesadillas 2", basada en la novela de R. L. Stine, que contó con subtítulos. La concejal del área, Alma Cámara, destacó que fue muy apropiada para el día, 31 de octubre.

"Esta actividad la brindaremos una vez por trimestre. Y está dirigida al alumnado de tercero de Secundaria", señaló Cámara. En total, acudieron 298 menores, acompañados de sus profesores, de seis centros de educación secundaria. La concejal explica que el objetivo de esta iniciativa es fomentar la inmersión de la lengua inglesa entre el alumnado. Enumeró aspectos positivos, como la ampliación del vocabulario, el fomento de la imaginación, impulsar el pensamiento creativo y reflexivo, así como mejorar las estructuras gramaticales. También expuso que esta actividad es una herramienta de apoyo para el profesorado, con el que trabajar, de forma práctica, los contenidos que estudian dentro de las aulas.

Agradeció la gran acogida que siempre tienen los centros educativos del municipio con las actividades que proponen desde el Ayuntamiento. El alto número de participantes en la iniciativa, dijo, es un ejemplo de ello. También tuvo palabras de agradecimiento al gerente de los Cines París, Juan Manuel Hernández.



LAURA PLAZA

PROYECCIÓN. *Un grupo de alumnos, momentos antes de entrar a la sala.*

Movistar+. Joker felicita por Halloween a sus fans

En Halloween no podía faltar él. Como sabrán los fans de "Gotham", la precuela televisiva de "Batman", se trata de Jeremiah Valeska, que felicitó Halloween en un nuevo adelanto de la última temporada de la serie.

tv

Canal. "The Witcher" inicia la grabación de sus capítulos

Arranca la producción de "The Witcher", serie que adaptará la saga creada por el escritor polaco Andrzej Sapkowski en la que, a su vez, se basa la popular franquicia de videojuegos. Para celebrarlo, Henry Cavill lanza sus primeras imágenes caracterizado.

María Jesús Ruiz echa a sus "muertos vivientes" en Tele 5

La modelo iliturgitana protagoniza varios programas del corazón esta semana

JAVIER CANO

María Jesús Ruiz, la modelo nacida en Andújar que, en 2004, se coronó como la española más bella en el certamen "Miss España" vive una semana de profusa actividad mediática. No en balde, Ruiz ha sido una de los protagonistas de los últimos siete días en los programas que Telecinco dedica al mundo del corazón, a causa de sus desavenencias con la que ha sido su última pareja conocida hasta la fecha, el empresario de treinta y seis años Julio Ruiz, con el que, incluso, llegó a tener fecha —el 14 del pasado mes de septiembre— para una boda que, sin embargo, no se ha llegado a celebrar.

La modelo pasó por el plató de "Sálvame diario", donde protagonizó un tramo del programa al prestarse a dibujar la "curva de su vida", una suerte de repaso biográfico con el que Ruiz trató de ajustar cuentas con el pasado para afrontar su presente: "El 25 de diciembre doña Juana Garzón pare a María Jesús Ruiz", comenzó la ex miss España, que instantes después estalló al sentirse "injustamente atacada" por sus compañeros: "Me parece injusto y machista por vuestra parte que me deis caña a mí cuando yo era una persona que no sabía que tenía pareja", dijo, al hilo de una relación anterior con un hombre que, al parecer, tenía una hija y estaba casado mientras salía con la modelo jiennense.

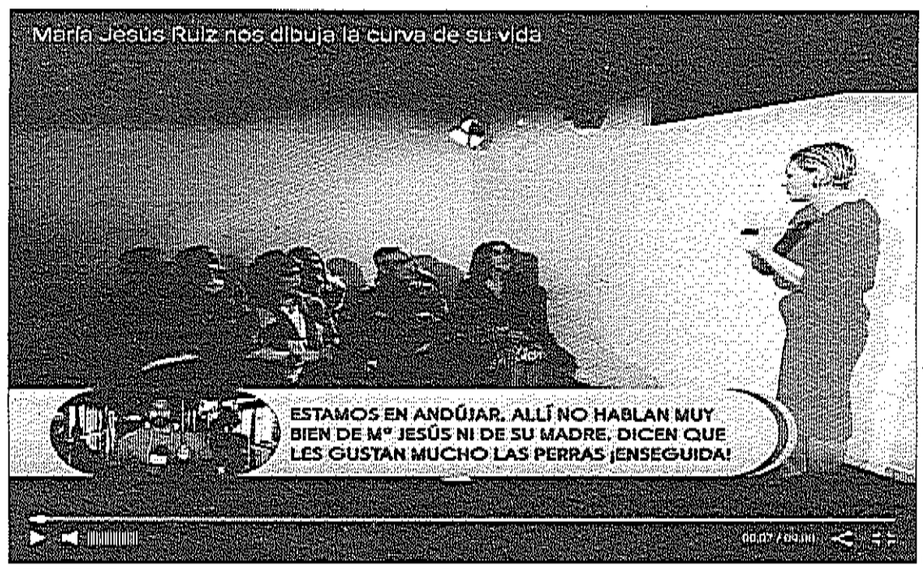

ATENTOS. *Captura de imagen en la que María Jesús Ruiz se dirige a los colaboradores de "Sálvame"*

Tras su paso por el espacio que presenta Paz Padilla, María Jesús Ruiz se mostró mucho más distendida durante la emisión de otro de los programas del corazón de la cadena, "Socialité", que conduce la periodista María Patiño. En él, la miss España 2004 "ahuyentó a sus muertos vivientes", en plena celebración de Halloween, de la forma más sorprendente: disfrazada de vampiresa. Ruiz mantuvo un divertido diálogo con la copresentadora Giovanna Ewbank mientras dejaba a un lado su imagen convencional para convertirse en toda una criatura de las tinieblas: "A ver si encuentro un hombre, y bien vivo", exclamó la modelo, que repasó los acontecimientos de una de sus semanas más movidas desde que su rostro se hizo popular en toda España.

María Jesús Ruiz Garzón nació en Andújar en 1982. Diplomada en Magisterio por la Universidad de Jaén, su carrera se orientó hacia las pasarelas y la publicidad cuando se alzó con el título de primera belleza nacional. Sus tormentosas relaciones con los empresarios José María Gil y Julio Ruiz, con cada uno de los que tuvo una hija, la han convertido en habitual de las secciones rosas de la parrilla televisiva española.

Itziar Castro ya no es profesora de "OT"

El programa de TVE despide a la actriz de forma unilateral

Itziar Castro confirmó que deja de ser la profesora de interpretación de "Operación Triunfo 2018". La actriz, que ocupó el cargo que en la anterior edición desempeñaron los Javis (Javier Calvo y Javier Ambrossi), emitió un comunicado para dejar claro que su salida es una decisión "unilateral" de la dirección del programa: "Tras las informaciones publicadas en varios medios de comunicación acerca del despido de Itziar Castro del programa Operación Triunfo, desde su oficina de representación y en nombre de la actriz queremos hacer las siguientes puntualizaciones: La decisión de que no continúe ha sido tomada de forma unilateral por la dirección del programa y comunicada de forma precipitada y sin que Itziar Castro se lo esperase. Castro ha dejado otros compromisos profesionales para dedicarse de lleno al programa y su implicación en el está fuera de toda duda, ya que en estas seis semanas se ha volcado en su trabajo como profesora de 'Operación Triunfo'. No tiene otros compromisos profesionales a los que vaya a dedicarse, como se ha insinuado en varios medios, y este no es el motivo por el que deje el programa. En 22 años de carrera jamás ha dejado un proyecto a medias ya que es una luchadora nata y las críticas no son para ella un problema por que lleva años acostumbrada a ellas. Participar en 'Operación Triunfo' ha sido una maravillosa experiencia", concluyó Castro en un comunicado.

NOMBRES DE LA PARRILLA



LA 1 | 06.30
Inma Gómez Lobo

Inma Gómez Lobo y Ana Ibáñez conducen este rápido y exhaustivo repaso a las noticias de interés general. Además ofrece la actualidad meteorológica de España y Europa y el estado del mar. Ángel Pons presenta la información deportiva.



CUATRO | 12.25
Emma García

Emma García presenta este programa de búsqueda de pareja en el que tronistas eligen a quién desean conocer entre un grupo de pretendientes. Los encuentros tienen lugar en una casa.



CANAL SUR | 15.30
Juan y Medio

Juan y Medio y Eva Ruiz presentan este magacín que incluye información de actualidad, entrevistas, reportajes y una sección dedicada a los mayores, a quienes buscarán pareja.



TELECINCO | 20.25
Fernando Tejero

Décima temporada de la serie "La que se avecina", que se centra en la vida de los peculiares y variopintos habitantes y empleados del complejo residencial Mirador de Montepinar.

Tercera convocatoria de las ayudas al alquiler municipal

Camacho apuntó que tienen una partida presupuestaria de 40.000 euros

LAURA PLAZA

El Boletín Oficial de la Provincia publicó las bases para solicitar las ayudas municipales al alquiler que realiza el Ayuntamiento de Andújar. La concejal de Urbanismo y Vivienda, Encarnación Camacho, lo anunció. Destacó que cuentan con una partida de 40.000 euros, con un máximo de 2.100 euros por solicitante. La concejal apuntó que es el tercer año que el Ayuntamiento pone en marcha estas ayudas. Además de que, este año, tuvieron que renovar el convenio. Aproximadamente ofrecieron unas 100 ayudas por año.

También habló de un registro que tienen con algunos casos específicos del municipio. "Los técnicos del Ayuntamiento conocen a las familias con mayores dificultades para afrontar el pago de sus alquileres. De hecho, les mandamos un mensaje de texto para avisarles de la apertura de esta convocatoria", apuntó Camacho. Explicó que los responsables del área de Urbanismo y Vivienda realizaron un trabajo previo con las familias y las inscribieron en un registro. La documentación necesaria para solicitar las ayudas está en la Oficina de atención al Ciudadano, en la entrada del Ayuntamiento, y el plazo de entrega de la documentación concluye el 21 de marzo.

La subvención es de concurrencia competitiva. Entre los requisitos de la misma piden estar empadronado en Andújar, con una antelación mínima de seis meses. La subvención abonará la mitad del importe de la renta del alquiler, que no podrá superar los 2.100 euros ni ser inferior a 900. Y el pago del arrendamiento abonado comprenderá los alquileres pagados entre enero y diciembre de 2018. Camacho animó a que todo aquel vecino del municipio que necesite información de la convocatoria acuda al área de Urbanismo y Vivienda.

El Ayuntamiento es entidad colaboradora de la Junta de Andalucía en materia de ayudas al alquiler. Camacho expuso que las familias andujareñas que no consiguieran las municipales, tendrán la opción de optar a las autónomas. El consejero de Fomento y Vivienda, Felipe López, anunció cuándo comenzará el plazo de las ayudas al alquiler y de accesibilidad de la Junta de Andalucía. Los interesados podrán mandar las solicitudes desde el 10 de diciembre hasta el 9 de enero. Comunicó estos datos en una reunión que mantuvo con alcaldes, colectivos sociales y profesionales del área. El consejero explicó que, como novedad, este año eliminaron la obligatoriedad de concurrencia competitiva. Prevé que ayudarán a unas 42.000 familias de Andalucía. La convocatoria está dotada de 57 millones de euros.



LAURA PLAZA

ALQUILER. *Imagen de archivo de la fachada del Ayuntamiento, institución que facilita las ayudas a la vivienda.*

Los técnicos realizan un trabajo previo con las familias y las añaden en un registro

PROYECTO ISTURGI

Arqueólogos mostrarán el resultado de sus estudios

El grupo de investigación "Proyecto Isturgi", de la Universidad de Granada, presentarán las conclusiones de las últimas excavaciones realizadas en Los Villares de Andújar. La charla será en el Museo Arqueológico Profesor Soto Mayor, dentro del Palacio de los Niños de Don Gome, el próximo 6 de noviembre, a partir de las doce y media del mediodía. Los arqueólogos anunciaron, el pasado mes de julio, el hallazgo de una muralla que delimitaba el núcleo urbano del asentamiento y un taller de vidrio. La doctora María Isabel Fernández dirige este proyecto, junto con los investigadores María Victoria Peinado y Pablo Ruiz. El equipo resaltó la buena conservación del enclave de Isturgi.

Fernández destacó que durante los trabajos arqueológicos, encontraron que en el asentamiento realizaban bloques de vidrio que trasladaban a talleres secundarios, en lugar de productos ya acabados. Fernández subrayó que en España hay pocos talleres de vidrio documentados, solo 15 de entre los siglos IV y V antes de Cristo. Señaló: "No todos dedicados a ese procesamiento primario del vidrio". Fernández, también dirigió el "I Encuentro de Investigadores", sobre la Terra Sigillata hispánica, celebrado en octubre. La doctora expuso los sistemas de producción, las instalaciones, los creadores de la cerámica y la forma en las que se organizaba económicamente la sociedad de Isturgi. También destacó la importancia comercial del asentamiento.

Escolares aprenden sobre tumbas íberas

El museo acoge actividades con motivo de Halloween

Más de 500 niños acudieron a las actividades programadas en "Miedo y Escalofríos en el Museo Arqueológico", realizado en el Palacio de los Niños de Don Gome. El objetivo de esta iniciativa era hacer un recorrido por la ultratumba a lo largo de la historia, desde el Paleolítico Inferior hasta la Época Visigoda. Durante cuatro mañanas programaron excursiones con escolares del municipio. El 31 de octubre realizaron un taller donde los más pequeños conocieron los ritos funerales íberos con explicaciones y coloreando. Entre las láminas que pintaron, estaba la de la Dama de Elche, que ejemplificaba los datos que les ofrecieron. El acto sirvió también para enseñar a los asistentes la diversidad que existe en los enterramientos. A esta actividad acudieron en torno a 100 niños, y la entrada era libre. Las técnicas de Cultura encargadas del evento apuntaron que este tipo de encuentros sirven para acercar a los más pequeños al museo, y para que asocien el aprendizaje con la diversión.

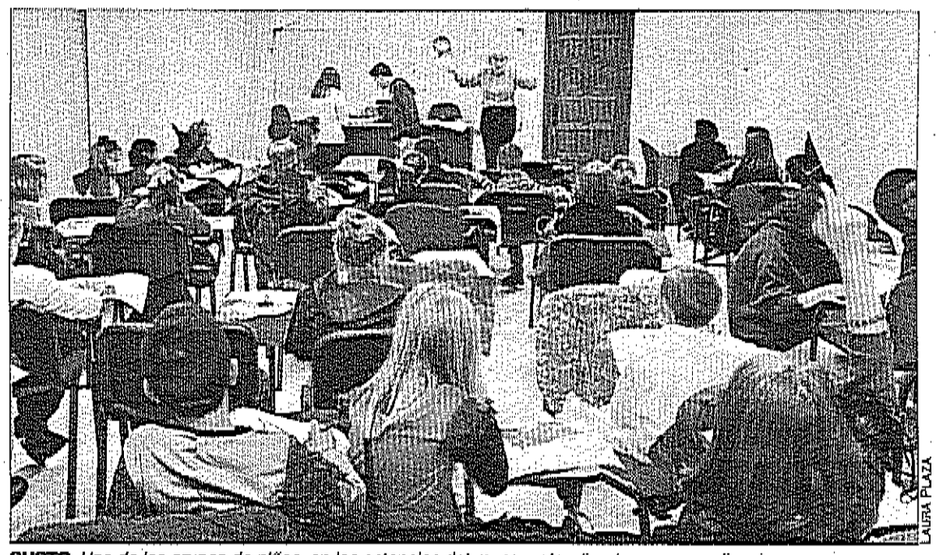

LAURA PLAZA

SUSTO. *Uno de los grupos de niños, en las estancias del museo, atendiendo a unas explicaciones.*

El maestro **Luis Miguel Dominguín** celebra un tentadero en su finca de Andújar

1988

El matador **El Andujano** participó en la fiesta campera de su mentor en "La Virgen"



La dinastía torera de Andújar

JAVIER CANO

En lo que, a mediados del siglo pasado, el crítico madrileño Cañabate llamó el "planeta de los toros", los diestros de dinastía rezuman un halo de aristocracia torera, como si el nombre heredado del viejo matador se transformase, renovado en los carteles, en una suerte de imponente título nobiliario. Los Navarro de la antigua Iliturgi pertenecen a esa clase alta de la tauromaquia que en lo amarillo de sus capotes, a la manera de un escudo de armas, grabaron a conciencia, además, el nombre de su tierra y así, con Andújar siempre entre las manos —que no son sino apéndices del corazón—, llevaron a su patria chica por los cosos del mundo. Aquel primer Andujano, Juan Antonio Navarro, está a las puertas de celebrar el cincuenta aniversario de su alternativa en 2020, el mismo año que su hijo cumplirá sus bodas de plata como torero de oro.

Con el ejemplo de su padre como una cruz de guía en la procesión de su vida, José Andrés Navarro se empeñó en redorar ese legado y, antes y después de doctorarse, dio mucho que hablar. Tanto, que colosos como el mismísimo Luis Miguel Dominguín —con quien aparece en la fotografía superior durante un tentandero en la finca iliturgitana del maestro— pusieron sus ojos sobre el nuevo Andujano, encandilados por las facultades que, de salón y en el albero, derrochaba el diestro. ¡Quién sabe lo que hubiera sido de la carrera de Navarro si el padre de Miguel Bosé no hubiera muerto cuando lo hizo, dispuesto como estaba —recuerda el propio José Andrés Navarro— a abrirle de par en par las difíciles puertas de las empresas! Pero no pudo ser y, con la misma afición de siempre pero empujado por las circunstancias, el de Andújar cambió los alamares dorados por el azabache banderillero en 1999, sumando a sus triunfos como matador los que logró como torero de plata.

Quien se apoda con el topónimo de su pueblo está obligado a amarlo a pesar de todos los pesares, y el matador, a día de hoy, paga con devoción hacia su ciudad tanta "indiferencia" como —afirma— recibe por parte de quienes pisan su mismo suelo. El olvido... ¡la cornada que más le duele!



EN BRAZOS DE SU PADRE

Ni un año tenía El Andujano hijo cuando veía a su padre vestido de luces como la cosa más normal del mundo. También sus dos hijos, Laura y José Andrés, fruto de su matrimonio con Isabel María, han vivido esas sensaciones.



TORERÍA

Como en un cuadro de Zuloaga, El Andujano derrocha torería en este pase del desprecio, en los años de apogeo de su carrera taurina. Desde hace una década, el matador enseña a torear a los alumnos de la Escuela Taurina de Baeza.



FUTBOLERO

Sigue viviendo en Andújar y se confiesa aficionado al ciclismo y seguidor del Barcelona pero, eso sí, "muy español": "La equipación del equipo de mi ciudad era azulgrana, por eso me hice culé", recuerda el matador.

Recta final del Concurso de Jóvenes Flamencos de 2018

Veinticinco semifinalistas pasan por la sede de la peña local Los Romeros

LAURA PLAZA

El colofón para el III Concurso de Jóvenes Flamencos Ciudad de Andújar está cada vez más cerca. La última de las cinco semifinales de esta edición se disputó en la sede de la peña Los Romeros. Veinticinco participantes pasaron por la tercera edición del encuentro con el cante jondo. En la última gala, actuaron Isabel Fátima Jurado y José Núñez Espinar, de Córdoba, Fernando Caballo Ponse y Silvia Reina, de Sevilla, y Ramón, del municipio cordobés del mismo nombre. Todos estos intérpretes cerraron la lista de candidatos al triunfo y ahora están a la espera del veredicto del jurado, previsto para los primeros días de la próxima semana.

En la primera semifinal, disputada en septiembre, participaron Alba Martos Garrido, Antonio Mena, Jesús Pineda González y Jesús Reyes Campos. En la segunda sesión subieron al escenario Jesús Vela García, Nazaret Marcos Montes, Fátima Sedeño Muñoz, Elvira Ponse y José Antonio Expósito González. El tercer encuentro acogió al primer participante internacional del concurso, Rubén Eairixi Velix, de Cuba, y también mostraron su arte Adrián Fernández Sánchez, Armando Mateos Fernández, Moisés Vargas y Samuel Romo Cordero. A la cuarta semifinal acudieron Sebastián Vilches, Alfonso León, Carmen Carmona, Juan María Guzmán, Rafi Velasco y Andrés Armero.

El presidente de la peña ilturgitana, Miguel Cano, destacó la alta participación en esta edición y el gran talento de los cantaores. Señaló que por tan gran afluencia se acordó añadir una semifinal más, a las que ya estaban programadas. Todos los concursantes interpretaron tres cantes, aunque resultaba obligatorio que uno de ellos fuera la caña, la alborea o la rondeña, en honor de Rafael Romero, "El Gallina". Los otros dos palos fueron de libre elección.

La final será en el teatro Principal, el próximo 16 de noviembre, con motivo del Día Mundial del Flamenco. En este acto solo pisarán al escenario tres cantaores seleccionados entre los semifinalistas. El ganador del certamen, además de volver a cantar en el cierre del acto, abrirá la próxima edición del galardón de "El Gallina". Los premios a los que optan los cantaores son tres. El primero, de 1.800 euros; el segundo, de mil, y el tercero, de ochocientos. Además, los tres semifinalistas recibirán un diploma y un trofeo acreditativos de su posición. Como novedad, este año la peña Los Romeros incluyó una nueva categoría, la dedicada al más votado por el público. Durante las semifinales, la organización facilitó a los asistentes una hoja con los nombres de los artistas, con un número para evaluar cómo actuaron. Esta competición está organizada por el área de Cultura del Ayuntamiento de Andújar, junto con la mencionada peña. La convocatoria cuenta con la colaboración de la Diputación Provincial de Jaén. También participan el Instituto Andaluz del Flamenco y Diario JAÉN. "Los Romeros" realiza, conjuntamente con la Administración local ilturgitana, diversas actividades a lo largo de todo el año, entre ellas, el Gazpacho o la Escuela Municipal de Música Flamenca.



LAURA PLAZA

SEMIFINAL. *El cantaor Fernando Caballo junto al guitarrista Eduardo Rebollar, en la peña flamenca Los Romeros.*

10 DE NOVIEMBRE

Bases para el certamen de pintura al Aire Libre

La novena edición del Certamen de Pintura Al Aire Libre contará con dos premios, el primero, dotado con 1.500 euros, y una mención de honor de quinientos. Podrán participar personas mayores de edad. El tema elegido es la ciudad de Andújar, sus calles, sus paisajes y su gente. La técnica será libre en esta actividad organizada por el Ayuntamiento ilturgitano.

El soporte adecuado para participar será rígido, con unas dimensiones no inferiores a cuarenta centímetros en cualquiera de sus lados. Los participantes aportarán este apoyo, en blanco o color base, que será sellado y numerado por la organización. Los concursantes rellenarán una ficha de registro con sus datos personales.

El proceso de inscripción y sellado de los soportes será el mismo día del concurso, el sábado 10 de noviembre, en el palacio de los Niños de Don Gome, entre las ocho y media y las once y media de la mañana. Los trabajos finales se entregarán en el mismo inmueble, en un horario comprendido entre las cuatro y media y las cinco y media de la tarde. El jurado dará su veredicto a partir de las seis de la tarde, en el mismo palacio. Este tribunal lo formarán personas cualificadas nombradas por el área de Cultura del Ayuntamiento. Compuesto por un número impar, mínimo tres personas, y que no tengan relación directa con los concursantes. El Museo de Artes Plásticas Antonio González Orea expondrá las obras participantes para todo el público, entre los días 15 de noviembre y 5 de diciembre.

La logística, opción de futuro para la inserción laboral de los más jóvenes

Talleres a cargo de la Cámara de Comercio y la Diputación de Jaén

Los alumnos del curso "Organización del Transporte y la Distribución" comienzan las prácticas en empresas. La Cámara de Comercio de Andújar y la Diputación Provincial de Jaén promueven la iniciativa. El Vivero de Empresas fue el espacio donde aprendieron la parte teórica de la actividad. El sector logístico del municipio canalizará las prácticas. Los negocios que acogerán a los participantes son Aduana del Guadalquivir S. L., Almacenes San Miguel, Andudecor, Andunatura, Aznar Plataforma Comercial, Fersa Sanitarios, Carnes Criado, Quatro Etiquetas, Reinder Textil, SKA Logistik y Transdoylo. Cuando terminen las prácticas, recibirán un certificado de profesionalidad. La importancia de la propuesta formativa reside en la situación estratégica del municipio, que sirve para abordar este sector económico, como son la distribución y el transporte.

La Cámara de Andújar trabaja diariamente en la formación de la población. Concretamente tienen un plan de juventud destinado a fomentar el empleo dentro del municipio. Es el Programa Integral de Cualificación y Empleo. Esta actividad está financiada por los Fondos Sociales Europeos. En conjunto, formarán a más de cuatrocientos menores de treinta años en diversas disciplinas. Entre las temáticas de los grupos de formación están el de socorrismo convencional o acuático, el de salvamento, las actividades acuáticas dirigidas, la labor de "community manager", la gestión fiscal laboral y contable o la vigilancia.



DIPLOMAS. *Grupo de alumnos del taller, en el Vivero de Empresas.*

Una prueba deportiva con claro componente turístico

El Duatlón Cross llega a su quinta edición con casi doscientos participantes

LAURA PLAZA

Cerca de 200 atletas participaron en el V Duatlón Cross Ciudad de Andújar. La competición está incluida en el Circuito Provincial de la Diputación y tiene una clara vertiente turística y de difusión del municipio. El diputado de Cultura y Deportes, Juan Ángel Pérez, asistió a la entrega de premios junto con el alcalde de Andújar, Francisco Huertas, y el concejal de Deportes, Francisco Plaza. El paralímpico Miguel Ángel Martínez Tajuelo también asistió al reparto de galardones.

Pérez subrayó la gran cantidad de competiciones que organizan desde la institución provincial. "La idea de la Diputación era ordenar todas las pruebas para que los atletas tuvieran un calendario repartido a lo largo de todo el año", afirmó. También valoró la gran afluencia de esta quinta edición del Duatlón Cross y la participación de atletas de todo el panorama nacional. Apuntó que el objetivo principal de la actividad es la de acercar el deporte a toda la población. Además, mencionó que hay una incorporación masiva de la ciudadanía al deporte y que los ayuntamientos jiennenses cada vez les demandan más pruebas.

Por su parte, Francisco Huertas expuso: "Siempre es una buena noticia la organización de estos eventos en la ciudad porque estamos fomentando junto con la Diputación un estilo de vida saludable mediante la práctica de actividades físicas". Indicó que estas acciones atraen a personas de otros lugares, que visitan el municipio. Y, además, refuerzan el vínculo de la población con la actividad física. "Andújar forma parte, progresivamente, del conjunto de pruebas de la Diputación de Jaén, que es un referente en materia deportiva", acabó el alcalde.

El concejal de Deportes expuso la importancia de la prueba, que pertenece al Campeonato de Andalucía. "Hemos tenido la suerte de tener en Andújar a las mejores duatletas que hay a nivel nacional", destacó Plaza. Así mismo, distinguió el alto nivel de los atletas masculinos. También dio la enhorabuena a los dualetas andujareños, que fueron veintinueve. La prueba contó con 193 corredores. Recaló los tiempos que hicieron los participantes. Explicó que los competidores valoraron el circuito como espectacular. El recorrido transcurrió por las calles del municipio y por la sierra de Andújar. El edil mencionó que adecuaron el itinerario para que interrumpiera lo menos posible al tráfico. Asimismo, destacó el trabajo del personal encargado del circuito, así como de todas las personas que compitieron. Remarcó la importancia de que Andújar haya vuelto a la élite del duatlón.

El Circuito Provincial de Duatlón Cross lo organiza la Diputación en colaboración la Federación Andaluza de Triatlón y de los ayuntamientos participantes. La actividad consta de seis citas y concluirá el próximo 18 de noviembre en Marmolejo.

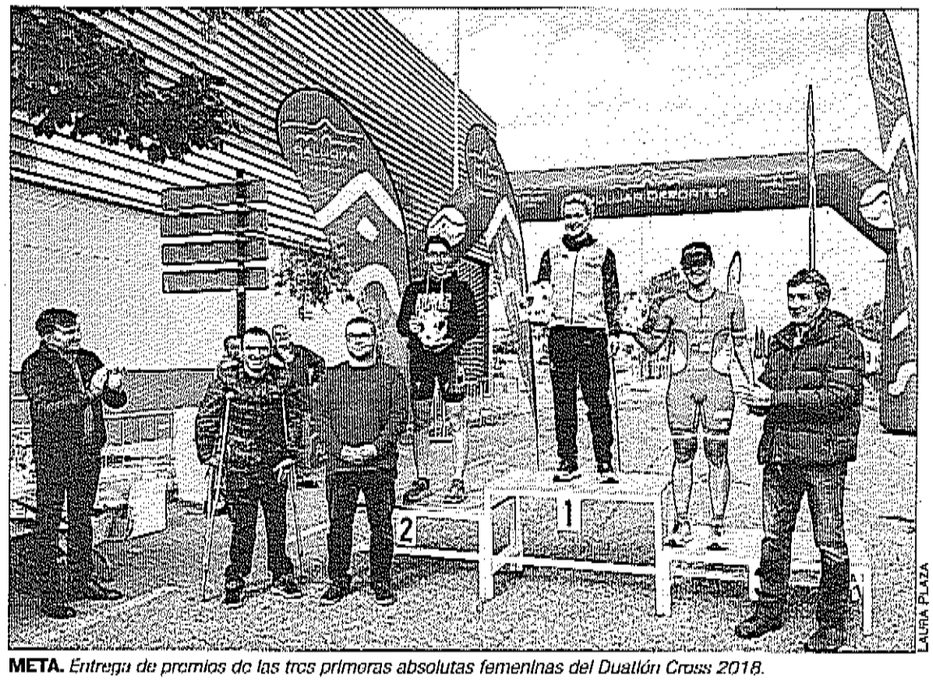

LAURA PLAZA

META. *Entrega de premios de las tres primeras absolutas femeninas del Duatlón Cross 2018.*

BASES DEL CONCURSO

Selección del cartel de la Semana Santa 2019

El Certamen de Fotografía Memorial Francisco Delgado Torres llega a su vigesimatercera edición. Este concurso selecciona el cartel de Semana Santa de Andújar del próximo año. La agrupación de Hermandades y Cofradías del Arciprestazgo de Andújar y el Ayuntamiento organizan esta actividad. Los interesados en participar tienen como fecha límite el próximo 3 de diciembre. El tema de las obras será la Pasión, es decir, cualquier paso que procesionen por el municipio, las pedanías o el Santuario de la Virgen de la Cabeza.

Los participantes presentarán sus obras con mancha fotográficas con un lado menor de veinticuatro centímetros, montadas en un soporte blanco y rígido, además las fotografías serán inéditas. Cada autor podrá mandar un máximo de cinco obras al concurso. El lema irá en el dorso de la obra, y los datos del autor irán en un sobre cerrado con el lema en el exterior. Los participantes enviarán las fotografías a la concejalía de Festejos. El fallo del jurado será público el 10 de diciembre, a las siete de la tarde, en el acto de inauguración de la exposición de las obras. Habrá un único premio de mil euros y una placa. El ganador lo recogerá personalmente en el acto de presentación del cartel de Semana Santa 2019. Además, el premiado será jurado de la próxima edición del certamen. La exposición de las creaciones participantes será del 10 al 14 de diciembre en el antiguo Templo de Santa Marina.

Sierra Morena acoge rutas de ornitología

La Junta prepara diversas actividades de difusión ambiental

El Parque Natural de la Sierra de Andújar es escenario, este mes, de rutas ornitológicas. La Consejería de Medio Ambiente y Ordenación del Territorio de la Junta de Andalucía. La administración autonómica prepara una programación de actos ecoturistas en todo el territorio andaluz para este mes. El objetivo es dar a conocer el patrimonio natural y cultural de estos espacios. Además de potenciar el turismo de naturaleza y el desarrollo sostenible de tales territorios del municipio.

Además, también ofrecen en Sierra Morena escuchar la berrea del ciervo o la observación del lince ibérico. La Junta también brinda una oferta especial con el Programa Naturaleza para Todos, con talleres de búsqueda de rastros y huellas de fauna ibérica o sobre LAS plantas aromáticas y sus usos medicinales. Así como itinerarios específicos para grupos de escolares. Para conocer información de las actividades ofertadas, la Consejería posee una página web donde reservar las visitas.

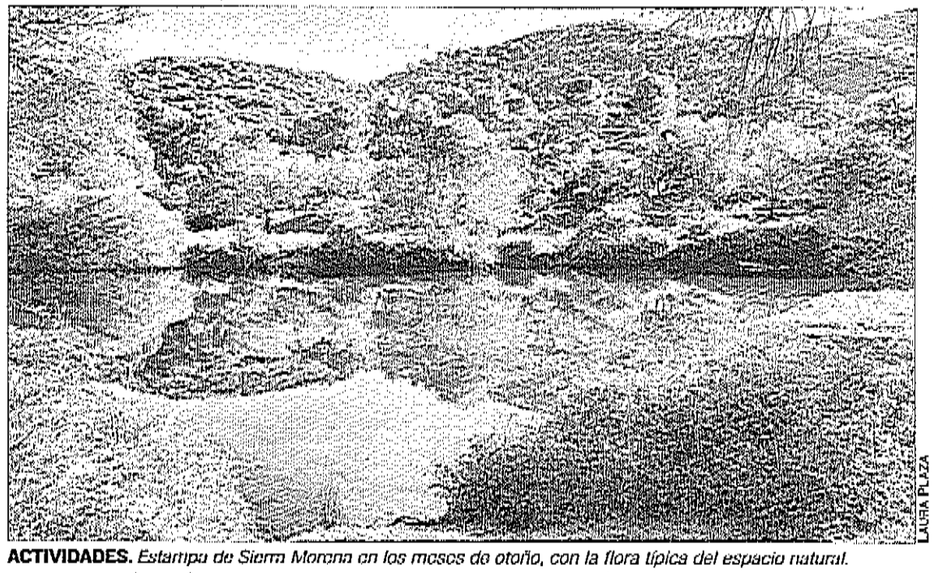

LAURA PLAZA

ACTIVIDADES. *Estampa de Sierra Morena en los meses de otoño, con la flora típica del espacio natural.*

PROVINCIA

ATRACADA UNA PAREJA POR UN PERRO

Ocurrió en una parcela de Torredonjimeno. Según fuentes policiales, una pareja fue atacada por un perro mastín. El animal, que se encontraba en el interior de una casa de campo, al parecer, se escapó y se abalanzó sobre el matrimonio, que pasaba en ese momento por la zona. La mujer tuvo que ser trasladada al Hospital Neurotraumatológico para ser atendida de las lesiones.

Fomento construirá en la A-4 un paso de fauna, cerca del río Rumblar

Las obras tienen un presupuesto de un millón de euros

IGNACIO FRÍAS ABARCA

Un nuevo paso para la protección de la fauna silvestre. El Ministerio de Fomento formalizó un contrato de obras para la ejecución de un paso de fauna silvestre en el punto kilométrico 305,690, de la autovía A-4, próximo al río Rumblar y a su embalse. También se abordarán otras medidas de seguridad vial vinculadas a la fauna silvestre del entorno, con un presupuesto de adjudicación de un millón de euros, según se publicó en el Boletín Oficial del Estado (BOE).

El Ministerio de Fomento hizo pública una nota en la que indica que el objetivo de la ejecución de este paso es evitar los atropellos de lince ibérico y mantener la seguridad vial.

Las actuaciones del proyecto comprenden la sustitución de la obra de drenaje transversal de dicho punto kilométrico de la autovía A-4, por un paso inferior multifuncional. Consistirá en un marco bicelular de seis metros de ancho total y

La intervención ministerial en la provincia se publicó días atrás en el BOE

2,50 metros de altura, dotado de orillas secas. Se construirá, además, una pasarela de madera para el paso de fauna, en la margen oeste del río Rumblar, bajo la estructura de la A-4 en el punto kilométrico 302. También se procederá a la ejecución de orillas secas en las obras de drenaje transversal existentes en los puntos 311,900 y 314,900 de la A-4.

Por otro lado, se abordará la instalación de 23.000 metros de un cerramiento de dos metros de altura con visera de 0,50 metros inclinada 45 grados hacia el exterior, en la autovía A-4. Por último, se adoptarán medidas de desnaturalización, mediante la poda de macizos arbustivos en las márgenes y la mediana de la carretera. Esta actuación se enmarca dentro del Convenio de Colaboración Iberlince, firmado el 22 de diciembre de 2017 entre el Ministerio de Fomento y la Junta de Andalucía, con objeto de dar cumplimiento al Proyecto Life "Recuperación de la distribución histórica de lince ibérico en España y Portugal".

Esta será una acción más para la recuperación de una especie que estaba en vías de extinción.



"EL GATO CLAVO" Nº 55

CAMADA. *Una hembra de lince ibérico con sus cachorros.*

DATOS ÓPTIMOS

IBERLINCE II. En el próximo Life Iberlince —el Iberlince II—, se trabajará por establecer la conexión natural entre las distintas poblaciones de lince ibérico distribuidas por la Península, para garantizar así la supervivencia de la especie.

DOS PAÍSES. En el proyecto Life Iberlince participan cuatro comunidades autónomas (Andalucía, Extremadura, Castilla-La Mancha y Murcia) y dos países, España y Portugal.

CRÍAS. Los cachorros nacidos la pasada primavera se encuentran en la actualidad campeando junto a sus progenitoras, inmersos en la etapa de aprendizaje para la adaptación y supervivencia.

GUARRIZAS. Las primeras camadas de lince salvaje, en esta temporada, se localizaron en valle del río Guarrizas. Técnicos de Medio Ambiente detectaron una camada de tres cachorros, hijos de "Granadilla".

HEMBRAS. En 2017, en Andalucía había 109 hembras territoriales, una cifra que evidencia su recuperación.

Ocho camadas con catorce cachorros en la zona de Andújar y Marmolejo

Los datos son halagüeños y la población de lince se recupera. El proyecto Life Iberlince publicó un avance del censo de población de la temporada de cría correspondiente a 2018. Y pese a ser sólo un avance, ya que el censo en Andalucía está aún al 40 por ciento de su ejecución, arroja un balance muy positivo. Los datos registrados por los técnicos de Iberlince afirman que en la última temporada nacieron en estado salvaje en la región andaluza al menos 72 cachorros, una cifra que se prevé que sea mayor al finalizar el censo.

En la parte de Sierra Morena de Andújar y Marmolejo se localizaron 8 camadas, con un total de 14 cachorros. Pero esta cifra de especímenes, como se indica en el estudio, podría ser mayor.

En total, en la comunidad andaluza fueron 32 las camadas registradas en los últimos meses. A las de Andújar y Marmolejo se suman las de las zonas del río Guarrizas, Doñana-Aljarafe, Cardeña y Montoro y el valle del Guadalmellato. De estas 32 camadas, 26 se detectaron en Sierra Morena, donde se contabilizó un total de 54 cachorros. Una población que, según los datos del censo de 2017, alcanza en la Península Ibérica los 589 ejemplares y, en Andalucía, 448 linces.

Las otras áreas con reintroducción del lince son Castilla-La Mancha y Montes de Toledo, y Valle del Guadiana.

INTERESES SOCIALES DE AFECTADOS

"Por encima de los intereses de una empresa están los intereses de las personas", subraya Juan Conde. El presidente de la plataforma se refería al hecho de que Endesa fue la entidad que pagó el estudio del Codex y la Confederación Hidrográfica encargó la investigación. El Ayuntamiento pidió una actualización de ese estudio, para ver cómo está el río.



LAURA PLAZA

ELLOS ESPERAN. *Juan Conde, en el centro, acompañado de otros integrantes de la Plataforma de Afectados.*

Afectados exigen la limpieza de un tramo del Guadalquivir

La plataforma hace público un documento reivindicativo con sus peticiones

LAURA PLAZA

La última reunión de la Mesa de las Inundaciones dejó más opiniones y balances de la Plataforma en Defensa de los Afectados por las inundaciones del río Guadalquivir, a su paso por Andújar. El presidente de este movimiento, Juan Conde, entregó a los medios de comunicación un documento reivindicativo con las peticiones de la plataforma. Destacó tres puntos importantes de sus demandas. En primer lugar, la limpieza del río Guadalquivir desde la presa de Marmolejo hasta el Puente Romano de Andújar. La plataforma pone el punto de mira en el estado del embalse, al que hacen responsable, en gran medida, de las riadas. Conde señaló que el propio Cedex expone que la presa causa directamente alteraciones en el río. Otro informe que respalda esta premisa es el del Typsa. El presidente de la Plataforma de Afectados afirmó que, aunque los distintos estudios apoyan la demolición de la construcción, "nadie actúa". Por otro lado, Juan Santamaría, miembro de la plataforma, incidió en culpar a la presa y explicó que esta contenía una gran cantidad de barro que arrastró durante las riadas. Y apuntó que los años en los que no subió el cauce, el embalse aglutinó aún más lodo.

En su segundo punto, la plataforma solicita el cobro de los daños que sufrieron por las inundaciones de 2010. El presidente señaló que hay que apuntar a los responsables directos "y pedirles la correspondiente indemnización".

También subraya la situación de La Ropera, que tiene unas 75 hectáreas de tierra inundables, de las que viven casi una veintena de familias. Conde comunicó que se debe de prestar atención a los colonos afectados. Por su parte, Rosendo Gutiérrez, vecino de La Ropera y miembro de la plataforma, pide que se realice algún tipo de obra: "Nosotros no podemos decidir qué hacer, son los técnicos los que deben de actuar. Y, por favor, que sea una solución rápida", solicitó. También comentó que las tierras se quedan inutilizadas durante varios meses, y sus propietarios no pueden trabajarlas, al estar cubiertas por el lodo. "El problema más gordo es cuando ves que llega el agua a tu casa", sentenció Conde. Recordó que llevaban unos seis años sin reunirse en una mesa de las inundaciones. El movimiento espera que los responsables de las administraciones actúen, y que de la reunión mantenida traigan respuestas positivas. También recordó que tendrán otra cita a finales de este mes.

Las inundaciones son un problema "muy gordo" Conde enumeró que entre los afectados hay agricultores y los polígonos industriales que pegan al cauce, la población que tiene viviendas cercanas, e, incluso, la pedanía de Llanos del Sotillo. Afirmó que las inundaciones de 2010 "fueron un desastre".

AGENDA PASTORAL

Celebración parroquial en Santa María la Mayor

La parroquia de Santa María la Mayor celebrará su semana grande con distintas actividades que comenzarán, el próximo viernes, 16 de noviembre, con un concierto de la agrupación "Tomás Luis de Victoria" de Granada. La agenda de actos ofrecerá charlas coloquio centradas en la evangelización, la caridad y la liturgia, entre el 20 y el 22 de noviembre, a las ocho de la noche.

Las exposiciones contarán con representantes de la vida diaria parroquial, como la coordinadora de la catequesis, responsables de Cáritas, presidentes y hermanos mayores de las cofradías de la parroquia, del coro e integrantes de las conferencias de San Vicente y de vida ascendente.

Además, la iglesia de Santa María acogerá las VIII Jornadas "Cristianismo y Sociedad", entre los días 13 y 15 de noviembre. Las conferencias comenzarán con el tema principal de: "La exhortación apostólica, 'Gaudete et exsultate', en clave de evangelización". El párroco y profesor del Seminario Diocesano, Luis María Salazar, ofrecerá dicho coloquio. La segunda conferencia versará sobre la santidad en el proceso de convención y la formulará el párroco Jesús Ureña Muñoz. Las jornadas terminarán con una mesa redonda sobre "La santidad. ¿Referencia para evangelizar en nuestra cultura actual?". El moderador será Andrés Borrego. La mesa la compondrán cinco personas: María Dolores Mágina, la hermana Inmaculada Castro, Fernando Gómez, Julia Fernández y Miguel Moreno.

Iniciativas para prevenir incendios mediante una educación divertida

Bomberos realizarán talleres sobre como intervenir con fuegos

La Semana de la Prevención de Incendios inicia su programación el lunes 26 de noviembre. Esta iniciativa la organiza el Ayuntamiento de Andújar, junto con la Fundación Mapfre y la Asociación Profesional de Técnicos de Bomberos (APTB). El Concejal de Seguridad Ciudadana, Jesús del Moral, y el jefe del Parque de Bomberos de Andújar, Juan Cámara, presentaron las actividades propuestas para este proyecto.

El concejal apuntó que es un acontecimiento "prioritario" en las tareas de concienciación y sensibilización. Señaló que el objetivo principal radica en enseñar a la población nociones básicas sobre la prevención de incendios en viviendas y en espacios públicos. El concejal agradeció al Parque de Bomberos su implicación en estas acciones complementarias a su trabajo diario. La programación comenzará con charlas de autoprotección que ofrecerán en centros educativos. Y, el día 27, harán una presentación en el Pabellón Ferial con muestras de vehículos, equipos, vestuarios y demás materiales que usan los bomberos.

También realizarán un taller de manejos de extintores, donde harán prácticas con fuego real, así como un simulacro de incendio y un taller de primeros auxilios. Estas actividades las realizarán el día 28. El jefe de Bomberos destacó la obra de teatro, basada en la película "Atiza el fuego", que representarán los alumnos del Aula Municipal de Teatro. La programación acabará el día 30, con un simulacro de incendio y un taller.



LAURA PLAZA

PROGRAMA. *Juan Cámara, junto a Jesús del Moral, en la presentación.*

El CB Andújar salva la jornada para los equipos de la Liga EBA

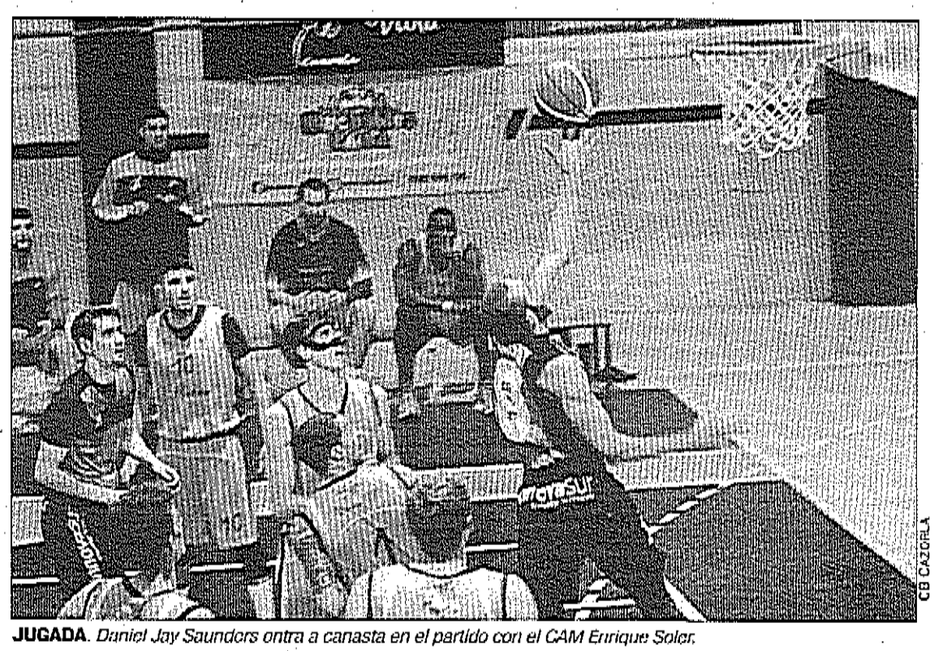

JUGADA. *Daniel Jay Saunders ontra a canasta en el partido con el CAM Enrique Soler.*

Los iliturgitanos vencen en Málaga y el CB Cazorla y el CB Martos pierden sus encuentros

GILBERTO MORENO

Una victoria y dos derrotas fue el balance para los representantes provinciales en la Liga EBA de baloncesto. El CB Andújar salvó la jornada con el triunfo por 56-71 contra el Novaschool de Málaga, un equipo apadrinado por Javier Imbroda, extécnico del Unicaja, Real Madrid y la selección española. El conjunto entrenado por Nacho Criado, que acumula dos éxitos en la competición, estuvo liderado por el veterano David Suka, autor de 23 puntos con 31 de valoración. La experiencia de ala resultó determinante para lograr el éxito, aunque estuvo bien secundado por sus compañeros. José Martínez y Milo Vukcevic rindieron a un gran nivel con 18 y 12 puntos conseguidos frente a un rival en el que brillaron en la faceta anotadora Gora Gueye con 11 puntos y José Miguel García con 10. El CB Andújar, patrocinado por la marca Jaén Paraíso Interior, es séptimo y la próxima jornada recibirá al Framasa Deportivo Coín de Málaga, que es tercero con un triunfo más que los iliturgitanos.

El Montetucci-Martos sufrió su quinta derrota de la campaña, en esta ocasión contra el Ecoculture de Almería (81-76) en un partido marcado por la igualdad y que no se resolvió hasta los instantes finales. Los marteños no están adaptados a la categoría y esa bisoñez la pagan al no haber inaugurado su casillero de triunfos. David Melero y Gastón Zalazar, con 19 y 18 puntos, sostuvieron al equipo en ataque frente a un rival en el que emergió Povilas Bileisis, que fue el máximo realizador con 20 puntos.

Los marteños buscarán el domingo ganar su primer encuentro, el domingo a las 12:00 horas, frente al Novaschool, que tampoco ha conseguido un triunfo aún.

El CB Cazorla-Jaén Paraíso Interior malogró una ocasión para acercarse al liderato y sucumbió frente al CAM Enrique Soler de Melilla por 69-78 en el marcador, por lo que de esta forma el CB Marbella y los melillenses son los únicos equipos invictos del grupo D-2 de la Liga EBA. El Enrique Soler justificó su condición de favorito al ascenso a LEB Plata con un potencial en las dos zonas, en las que dominó el rebote defensivo y ofensivo. Con estas premisas, el primer cuarto se jugó de poder a poder pero con dos estilos de juego diferentes. Mientras el CB Cazorla hizo daño desde dentro con Dante Thompson y Rodrigo Deus entrando a canasta, los melillenses lo hicieron desde fuera y se mostraron casi infalibles desde la línea de 6,75 metros. El parcial de 0-12 en tan solo tres minutos rompió la igualdad desde el 26-28 al 26-40 a falta de cinco minutos para el descanso. En este punto, el pívot Javier González, con cinco canastas casi consecutivas, se convirtió en un coloso imposible de parar bajo el aro cazorleño y obligó a Eugenio Llera a pedir un tiempo muerto. De poco sirvió con la obligada ausencia del lesionado Thompson (20 puntos) y el poco acierto en el tiro exterior de los lanzadores locales, circunstancias que dejaron el marcador favorable para los visitantes en el descanso del partido (34-49). En los dos siguientes cuartos los melillenses siguieron con el dominio.

AUTOMOVILISMO

Abandono del Mágina Racing en Granada

G. M.

El equipo Motoquad Mágina Racing Team de Pedro Delgado y Laura Díaz tuvo que abandonar en el Rallye Ciudad de Granada, valedero para el Nacional de Rallye de Tierra y Enduro Andaluz Todoterreno al sufrir accidente en el tramo C1 de la prueba en el recorrido de 9,75 kilómetros, cuando estaban situados entre los mejores equipos de su categoría y obtenían buenos cronos en la general. En una parte muy rápida del tramo, el piloto navegó en la trazada para superar un badén localizado en el centro de la especial tocando una piedra escondida entre la maleza de la cuneta provocando la rotura de la rueda delantera y trasera al impactar con esta parte del Buggie Yamaha YXZ 1000R. La pericia y control absoluto de Delgado evitó la salida de pista del vehículo.

FÚTBOL SALA FEMENINO. TOÑA Y CAROLINA LIDERAN EL CONTUNDENTE TRIUNFO

El Martos FS no cede en el liderato al golear en casa al Brújula (10-0)

G. MORENO

El Martos FS pretende que su paso por la Primera Andaluza de fútbol sala femenino sea efímero y su reto es volver a la Segunda División, categoría en la que solo estuvo una temporada. La escuadra que entrena Ángel Peña, "Willy", que ha regresado a la entidad marteña después de su paso por el Cincocina de Mancha Real masculino, venció con autoridad en la última jornada al Brújula por 10-0, con tantos marcados por Toña y Carolina Arriaza, en dos ocasiones cada una, María del Mar, Eva Cabello, Chari Moreno, Ana Cruz, Macarena Cárdenas y Beatriz Coronado, en propia meta.

El Martos FS suma 12 puntos en los 4 partidos disputados, con una estadística que se complementa con 28 goles marcados. Su meta se mantiene imbatida y las porteras acumulan 160 minutos, dato que demuestra la superioridad del conjunto que entrena Willy. El Alhameña, la Escuela Municipal de Villacarrillo y el Comarca de Níjar aguantan en la clasificación con 9 puntos sumados. Las villacarrillenses vencieron el pasado fin de semana al CD Oriente por un claro 1-7 en el marcador. Laura Sánchez del Olmo fue la estrella del compromiso al conseguir 4 dianas en tierras almerienses. María Moreno Simón, en dos oportunidades, y María García Llanas, en propia meta, completaron el cupo anotador del colectivo entrenado por Daniel González Campos.



CONJUNTO. *Formación del Martos FS que derrotó al Brújula.*

NATACIÓN

Villaécija se retira después de 16 años en la élite

MADRID

La nadadora española Erika Villaécija anunció que se retirará de la competición oficial tras el Campeonato de España de Piscina Corta, que se disputará entre el 15 y 18 de noviembre, después de 16 años en la elite y habiendo ganado 18 medallas en competiciones internacionales. A sus 34 años, Villaécija pondrá fin a su carrera después de ese último Campeonato de España, según anunció ella misma en un acto que tuvo lugar en el Museo Colet de Barcelona. En su carta de despedida, que le ha "costado mucho" escribir, aseguró que la natación "lo es todo" para ella desde que vio los Juegos de Barcelona de 1992 por la televisión. "Llegué más lejos de lo que podía imaginar, por eso me ha costado tanto tomar esta decisión", se sinceró Villaécija.

Hallazgo único en el mundo, ubicado en la antigua Isturgi

La catedrática Isabel Fernández ofrece los resultados de su investigación

LAURA PLAZA

El Proyecto Isturgi presentó el descubrimiento de un hallazgo que se considera único, con hornos de producción de vidrio y restos de la antigua muralla ibera. La catedrática Isabel Fernández, de la Universidad de Granada, mostró las conclusiones de las excavaciones realizadas por el equipo de investigadores en el yacimiento arqueológico de Los Villares de Andújar. La catedrática difundió los resultados en unas jornadas informativas en el Palacio de los Niños de don Gome. Fernández agradeció al equipo de Gobierno municipal "la sensibilidad demostrada desde un principio por nuestro trabajo". También a la familia Peña López, propietaria de los terrenos: "Gracias a su generosidad fue posible que este sueño se hiciese realidad", subrayó la investigadora. Fernández recordó que sus primeros trabajos comenzaron en el año 1995, con los profesores Sotomayor y Roca. Este primer proyecto estaba centrado en la "terra sigillata hispánica". Luego las investigaciones se adentraron en otros aspectos de la antigua Isturgi. Y con el transcurso de los años, el yacimiento fue desvelando nuevas características de la antigua ciudad ibera. En los últimos trabajos observaron la posible estructura de la muralla que delimitaba la antigua Isturgi.

Y en un segundo sector del terreno, encontraron dos estructuras de horno productoras de vidrio. La investigadora resaltó la singularidad de estas chimeneas, puesto que suponen que aquella población, no solo producía cerámica, sino que también trabajaba con vidrio. Fernández apuntó que aún les quedan muchos aspectos que descubrir: "No hemos recuperado los vertederos, para saber si era un taller donde creaban la placa o si también manufacturaban objetos de vidrio". La catedrática destacó que en toda la Península Ibérica se tiene constancia de 30 hornos y una quincena señalados. Una lista a la que habrá que sumar los encontrados en Los Villares.

El hallazgo más llamativo fue el de un objeto, considerado "singular", del que no se tiene constancia que exista otro parecido en el mundo. La arqueóloga dijo que mostró su descubrimiento a investigadores especialistas de la Universidad de Sapienza de Roma, que confirmaron la originalidad de esta pieza. Explicó que se trata de un panel de grandes dimensiones, construido con hueso trabajado. Los investigadores extrajeron el objeto conservando un trozo de tierra de alrededor, para que se pueda analizar tanto la pieza, como lo que la rodea. El alcalde de Andújar, Francisco Huertas, acompañó a la catedrática en su exposición de los resultados y subrayó la importancia de compartir estos datos: "Difundir la cultura debe ser un objetivo prioritario tanto de la Universidad como de las administraciones públicas", indicó el alcalde. Huertas subrayó que esperan que la divulgación de estos datos sirva para focalizar la repercusión de esta excavación arqueológica. Este enclave, apuntó el alcalde, podrá aprovecharse desde un punto de vista cultural y turístico. Huertas agradeció a la investigadora su compromiso, y le dio la enhorabuena por los resultados obtenidos.

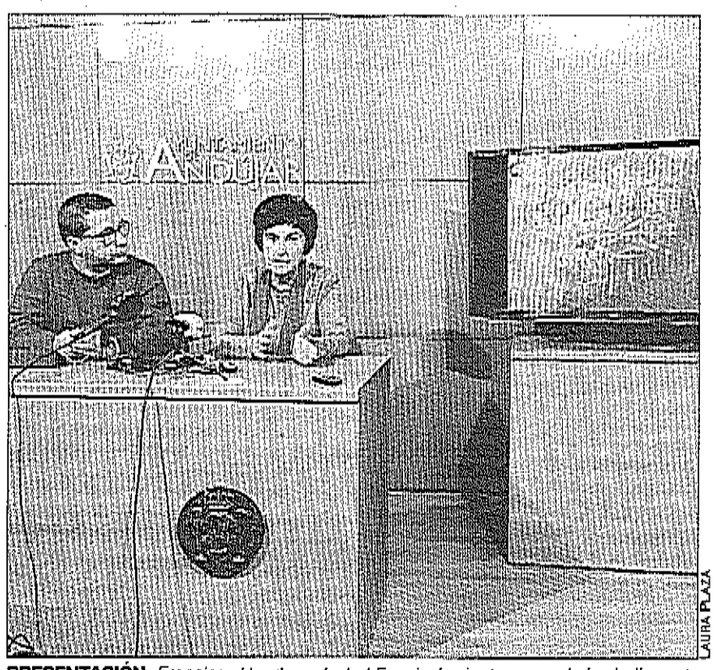

PRESENTACIÓN. *Francisco Huertas e Isabel Fernández junto a uno de los hallazgos.*

TRABAJO

AGRADECER. El apoyo e implicación del Ayuntamiento y de la familia Peña López durante las excavaciones. La arqueóloga destaca su colaboración.

ANUNCIO. El objeto encontrado en Los Villares está considerado único en el mundo.

DIFUSIÓN. Francisco Huertas reitera la importancia de las investigaciones en Isturgi. Apunta que la cultura debe ser un objetivo prioritario de las administraciones públicas.

CIERRE DEL PLAZO

Para enviar los textos al encuentro de religiosidad

La segunda ponencia del "I Encuentro de Investigadores" tratará sobre la religiosidad popular en Andalucía. Este acto se celebrará el viernes 23 y el sábado 24 de octubre, en dos jornadas. El primer día, la ponencia se hará en horario de tarde y la segunda sesión continuará en el horario de mañana. El plazo de presentación de los trabajos de los comunicadores terminará el próximo sábado, 10 de noviembre. El máximo de extensión del documento serán 15 folios (A-4).

Esta actividad forma parte del programa "Otoño Cultural" que organiza el área de Cultura del Ayuntamiento de Andújar. Salvador Rodríguez, de la Universidad de Sevilla, dirigirá la ponencia y también ofrecerá la conferencia inaugural, y Enrique Gómez, miembro de la Real Academia de la Historia, será el coordinador.

El objetivo del encuentro es poner de manifiesto la importancia de la religiosidad popular en la vida y cultura de los municipios y habitantes de Andalucía. En él destaca el papel de Andújar, sede de una de las romerías más antiguas y celebradas en Andalucía. En estos encuentros, los investigadores buscan reflexionar sobre el hecho religioso. Están dirigidos tanto a investigadores, docentes, estudiantes, así como a personas interesadas.

El primer Encuentro de Investigadores tuvo como temática la "terra sigillata". El acto congregó a investigadores de todo el panorama nacional y de Portugal. La intención de los organizadores es proseguir con estos encuentros.

Adei celebra su XIII encuentro junto con la III gala de los Premios Jaem

Keka Sánchez dará una charla sobre el uso del marketing

La Asociación de Empresarias Adei celebrará su decimotercer encuentro, el próximo sábado, 10 de noviembre, en las Caballerizas del Palacio de los Niños de Don Gome. Este acto acogerá también la III Gala Premios Jaem.

La presidenta de Adei, Natalia Migal, anunció que está prevista la asistencia de la vicepresidenta del Congreso de los Diputados, Micaela Navarro. Asimismo, también asistirán a la inauguración el alcalde de Andújar, Francisco Huertas, y la presidenta de la Unión de Mujeres Empresarias de Jaén, Carmen Rueda. La ponencia inicial la dará Keka Sánchez, una "social media fighter". El título de la conferencia es "Usar el marketing puede marcar la diferencia". La vocal de Adei, Carmen Utrera, explicó que Keka Sánchez es un referente nacional en el sector del marketing digital.

Tras la ponencia se procederá a la entrega de los Premios Jaem. Mercedes Expósito, secretaria de Adei, señala que estos galardones rotan por los municipios jiennenses, "y este año tocó Andújar".

Se premiará a la trayectoria profesional, a la empresa de carácter innovador, a la de internacionalización, a la de nueva creación, a "Mujer, ciencia, igualdad y educación" y a Mujer Jaem. Expósito apuntó que aprovecharán el encuentro para mostrar a las empresarias de la provincia los recursos de Andújar. Adei entregará su propio galardón por segundo año consecutivo. Se lo otorgará a Marisa Sarria, de la Academia de Danza Virgen de la Cabeza.



GALA. *Carmen Utrera, Natalia Migal, Mercedes Expósito y Carmen Fernández*





LAURA PLAZA

CHARLA. *La fiscal Gracia Rodríguez (de pie, con fular granate), con miembros de la asociación de mujeres.*

Críticas al machismo en las sentencias judiciales

Gracia Rodríguez resalta el grave daño que causan las denuncias falsas pese a ser solo el uno por mil del total

LAURA PLAZA

Las mujeres, actualmente, encuentran muchos problemas y trabas para optar a ciertos puestos de trabajo. La fiscal de Violencia de Género en la provincia de Jaén, Gracia Rodríguez, destacó este dato en la charla coloquio sobre "Justicia patriarcal", organizada por la Asociación de Mujeres Reunidas de Los Villares de Andújar. La fiscal expuso en su intervención cómo la judicatura mantiene el uso de razonamientos y términos machistas para justificar las sentencias.

Mostró al público asistente la imagen del acto de apertura del Año Judicial, en la que solo aparecían hombres. También se refirió a las denuncias falsas presentadas por algunas mujeres, de las que dijo que hacen "un daño enorme a la lucha contra la violencia de género". Rodríguez apuntó que de 2.000 acusaciones producidas en un año en la provincia de Jaén, solamente entre dos y cuatro que son falsas. Pocas, pero dañinas. "Cuando una mujer denuncia y es asesinada, algo ha fallado", afirmó la fiscal. Rodríguez puso en el punto de mira los procedimientos judiciales, sus fallos y sus sugerencias de cómo mejorarlos.

Asimismo, subrayó: "La mejor forma de proteger a una mujer que sufre violencia de género es denunciando", y destacó el papel de los menores como víctimas en los casos de violencia de género.

Por su parte, la presidenta de la Asociación Mujeres Reunidas, Marisol Beltrán, señaló que la conferencia forma parte de la programación que ofrece la agrupación a lo largo del año, donde también se hacen talleres y viajes. Uno de los objetivos de las actividades es crear vínculos entre las integrantes y con las participantes de otras asociaciones de mujeres de Andújar y de la comarca, con las que suelen realizar actos conjuntos.

Beltrán aclaró que se invitó a la fiscal de Violencia de Género para que informara a las mujeres sobre las herramientas legales actuales para defenderse. Por otro lado, la secretaria, Manuela González Expósito, explicó que el objetivo de la asociación es poner de manifiesto el papel de la mujer en la sociedad. Este grupo está formado por 69 mujeres de la pedanía.

Las jornadas de patrimonio sobre Isturgi y su sociedad revelarán el rico pasado

La UNED participa activamente junto a la asociación de amigos

La Asociación de Amigos del Patrimonio presentó las jornadas "Isturgi, arqueología y sociedad" que realiza conjuntamente con la UNED. La primera conferencia, que será el 14 de noviembre, versará sobre la conquista romana del Alto Guadalquivir. La ofrecerán Juan Pedro Bellón, Miguel Lechuga, Carmen Rueda y María Isabel Moreno, todos ellos miembros del Instituto de Arqueología Ibérica de la Universidad de Jaén.

El segundo encuentro, el día 22, versará sobre el tema "La defensa del patrimonio histórico como valor constitucional". La impartirá José Rogelio Muñoz, teniente fiscal de la Fiscalía Superior de Andalucía. La tercera ponencia, el 27 de noviembre, tratará sobre "Protección penal del patrimonio arqueológico" y estará a cargo de Jesús María García, de la Fiscalía Superior de Andalucía y doctor en Derecho. La última charla, que será el día 28, abordará el tema "La ciudad ibero-romana de Isturgi: conclusiones tras unos estudios preliminares arqueológicos. Presente y futuro", que ofrecerá Isabel Fernández García.

Todas las sesiones tendrán lugar en la sede de la UNED en Andújar, a partir de las 19:30 horas. Las ponencias serán retransmitidas en directo. El director del centro asociado "Andrés Vandelvira", Andrés Medina, explica que el convenio les permite colaborar con la sociedad civil "para dinamizarla y crear una sociedad culta e informada". Recordó que trabajan con la asociación Afoan y la Federación de Asociaciones Vecinales.

CBS. Dudas matrimoniales en "The Big Bang Theory"

"The Big Bang Theory" recordó en su último episodio el primer beso de Penny y Leonard en la primera temporada, pero un significativo detalle de la historia reveló que Penny podría haber engañado a su novio en ese momento, Kurt, con su ahora marido.

tv

HBO. Pinceladas finales para el regreso de "Juego de tronos"

HBO da las pinceladas finales a la última temporada de "Juego de tronos". George R. R. Martin, autor de "Canción de hielo y fuego", en la que se basa la ficción, adelantó hace semanas el título del nuevo proyecto, "The Long Night".

Semana "movidita" para la exmiss María Jesús Ruiz

La iliturgitana estalla en "Sálvame" ante las dudas sobre su coronación

JAVIER CANO

Una "semana horribilis". Las dudas en torno a la forma en que llegó a convertirse en miss España 2004, unidas a las opiniones vertidas por diversas fuentes acerca de sus matrimonios, traen de cabeza a la modelo iliturgitana María Jesús Ruiz. Su "calvario" particular comenzó días antes, hasta el punto de que la presencia de Ruiz en los platós rosas copó la parrilla; sin embargo, empezó a intensificarse el pasado sábado en "Sálvame Deluxe", cuando la de Andújar acudió al programa para "defenderse" y, al final, todo terminó como el rosario de la aurora. No en vano, tanto la ex miss como su madre, que también participó en el espacio de Telecinco, rompieron a llorar cuando los colaboradores le espetaron preguntas acerca de sus relaciones amorosas; especialmente desagradable fue el episodio vivido con Lidya Lozano, que dejó caer que un antiguo novio fue el "responsable" de que la iliturgitana se coronase miss España. Tan mal rato pasaron ambas —afirmó la modelo—, que pasaron "toda la noche llorando", apostilló.

Lejos de serenarse, el ambiente está de lo más caldeado esta semana. "Sálvame Diario" tomó el testigo de su emisión de fin de semana y apostó por este tema como uno de los protagonistas de su programación. En esta ocasión, las dudas acerca de la legitimidad de María Jesús Ruiz como representante de la belleza española en 2004 llegaron de boca de miss Badajoz 2004, Vanessa Sala, que relató las "ofertas" que, supuestamente, recibieron algunas candidatas por parte de la organización. Además, una antigua azafata del certamen aseguró que algunas aspirantes al título gozaron de cierta ventaja: "Se decía que si había un clavel en la puerta, era que a las habitaciones podían entrar los que supuestamente daban puntos para que fueran misses", manifestó.

A raíz de estas declaraciones, la modelo nacida en Andújar exclamó: "¡Me parece sucio este reportaje! ¡No sabéis qué inventar!". Según Ruiz, todo se debe al despecho de "algunas misses perdedoras que, cabreadas", se expresan de esta manera, y añadió: "Es una falta de respeto a la organización". La exmiss concluyó su acalorada intervención en "Sálvame Deluxe" con un alegato en favor del esfuerzo y el trabajo: "¡¿Una persona tiene que hacer cosas malas para triunfar en algo en la vida?! Todas somos merecedoras de conseguir nuestro objetivo y nuestras metas". ¿Es que una persona que viene de una familia humilde no tiene derecho a cumplir sus sueños?", espetó.



Telecinco

INTERVENCIÓN. *María Jesús Ruiz "se defiende" ante los colaboradores y la presentadora del programa.*

Chicote dará las campanadas en Antena 3

El cocinero despedirá el año por tercera ocasión consecutiva

Los preparativos para ofrecer las mejores campanadas que despidan 2018 y den la bienvenida a 2019 ya han comenzado, a menos de dos meses para que la Puerta del Sol se llene de gente con las uvas en la mano. Hasta el momento, solo se conocía qué presentadores estarían al frente de las de La 1, pero ahora ya se ha conocido uno de los rostros que estará en las de Antena 3. Alberto Chicote, presentador actualmente de "¿Te lo vas a comer?" y con la nueva temporada de "Pesadilla en la cocina" pendiente de estreno, se vestirá de gala en Nochevieja para dar las campanadas en la principal cadena de Atresmedia.

Será el tercer año consecutivo en el que el presentador y chef sea el encargado de esta función en esa cadena. No obstante, en total, serán sus quintas campanadas, puesto que en 2012 y 2015 las presentó en laSexta. El primer año lo hizo junto a Sandra Sabatés, mientras que el segundo estuvo acompañado de Andrea Ropero. En Antena 3, los dos últimos años las ha dado con Cristina Pedroche, quien todo apunta a que en esta ocasión volverá a repetir como presentadora junto a Chicote, que ha sido el primer nombre en confirmarse de una cadena privada, pero Televisión Española ya había anunciado qué dos rostros serán los encargados de dar las campanadas en La 1: Anne Igartiburu y Roberto Leal.

NOMBRES DE LA PARRILLA



LA SEXTA | 09.00

Alfonso Arús

El showman Alfonso Arús, junto con su habitual equipo de contertulianos, conducen este programa de entretenimiento matinal que se centra en desgranar los temas de actualidad en tono de humor, con vídeos y recursos a las redes sociales.



LA 2 | 12.20

Edward Robinson

Western en el que Leo Wilkinson es un ganadero que, poco a poco, ha acaparado todo el valle. La única oposición a sus ambiciones es el joven ganadero John Parrish.



ANTENA 3 | 16.30

Anabel Alonso

La vida de una serie de vecinos gira en torno a la Plaza de los Frutos. Su día a día se ve revolucionado por nuevas modas y los vecinos viven el arranque de la Transición.



LA SEXTA | 21.30

Gran Wyoming

El Gran Wyoming, con sus colaboradores, analiza las noticias del día. El sello inconfundible del cómico completa la información desde un punto de vista más distendido e irónico.

PONER FIN A LA BACTERIA KLEBSIELLA

Lina García explicó que, durante la reunión mantenida con el Satse, recordaron los inicios de la presencia de la bacteria Klebsiella en el hospital andujareño. García sumó a las peticiones del PP el poner fin a este problema. Explicó que, cuando surgió en 2016, sugirieron el cierre de la UCI infectada. Actualmente, el PP vuelve a reivindicar esta clausura.



REIVINDICACIONES. *Jesús Estrella, Maribel Lozano, Lina García y Francisco Carmona, en la sede del PP.*

El PP repasa sus peticiones en materia de Sanidad

Maribel Lozano mantiene una reunión con el sindicato de enfermería

LAURA PLAZA

Integrantes del Sindicato de Enfermería, Satse, del Hospital Alto Guadalquivir, recibieron la visita de la candidata del Partido Popular de Jaén al Parlamento de Andalucía, Maribel Lozano. El presidente del PP de Andújar, Jesús Estrella, también acudió a la reunión junto al candidato andujareño al Parlamento Andaluz, Francisco Carmona, y la diputada autonómica y portavoz de Sanidad en el Parlamento de Andalucía, Lina García.

Lozano valoró el trabajo de Jesús Estrella y dijo: "Fue un gran alcalde para Andújar, y será nuestro candidato para las próximas elecciones municipales". Además, explicó que las autonómicas serán "de cambio". Lozano señaló que trajo dos mensajes fundamentales. En primer lugar, destacó: "Andújar es prioritaria para el Partido Popular y para nuestro candidato, Juanma Moreno". Después, la candidata del PP apuntó que es consciente de las necesidades del municipio andujareño. Señaló el arreglo de la carretera que une Andújar con Jaén por Fuente del Rey, donde ocurren un gran número de accidentes. Asimismo, Lozano aseguró: "A partir del 2 de diciembre, será una realidad la implantación de especialidades que llevan reivindicando muchísimos años". La candidata señaló, finalmente, que son la única garantía de cambio para Andalucía. Por su parte, Estrella expuso: "Las elecciones autonómicas son una oportunidad para volver a exigir a la Junta todo aquello que lleva negando a nuestra ciudad, pese a ser reivindicaciones justas y necesarias". Enumeró la existencia de mejoras en Educación, concretamente, en los centros. También recordó la necesidad de la puesta en marcha del Conservatorio de Grado Medio, o las escuelas de idiomas y de hostelería. Así pues, el presidente local del PP subrayó, paralelamente, la inversión del Centro Logístico Intermodal y en el Parque Empresarial "Innovadandujar".

Estrella, por su parte, centró sus peticiones en el sector de la Salud. Enumeró algunas de las reclamaciones del PP, como un segundo equipo de Urgencias, obras de mejora en el Antiguo Hospital o la ampliación de especialidades en el Hospital Alto Guadalquivir. El presidente destacó: "El Partido Popular seguirá siendo el altavoz de las reivindicaciones de Andújar".

García profundizó en la reunión que mantuvieron los integrantes del PP con el sindicato de Enfermería. Así, explicó que existen "deficiencias" en el sector de la Salud que deja en desventaja a los habitantes de Andújar y de la comarca frente al resto de los andaluces. En la reunión, señalaron que uno de los problemas del centro hospitalario es la falta de personal sanitario. García destacó la gran labor de los que trabajan en el sistema público andaluz.

CONCURSO

Una clase magistral antes de la gran gala final

La Gran Final del III Concurso Nacional de Jóvenes Flamencos "Ciudad de Andújar" ya tiene a sus tres semifinalistas. José Antonio Expósito, de Úbeda; Armando Mateos, de Estepa, y Sebastián Vilches, del municipio andujareño, disputarán el premio final del certamen. El concejal de Cultura, Juan Lucas García, destacó el gran nivel de los participantes de esta edición. Además, anunció que el mismo día de la final, el guitarrista Daniel Casares ofrecerá una clase magistral, entre las cinco y las siete de la tarde, en el Teatro Principal. Asimismo, actuarán en el acto flamenco, tras la representación de los tres semifinalistas.

El presidente de la Peña Flamenca "Los Romeros", Miguel Cano, recordó que hacen coincidir la final con la celebración del Día Internacional del Flamenco. También explicó: "El cante jondo es nuestra cultura, herencia de nuestros mayores, es industria, motor económico y objeto de estudio, así como reclamo turístico". Recordó que propusieron la creación del certamen por la relevancia de este estilo artístico en el ámbito mundial.

El presidente de la peña señaló que ampliaron las semifinales de esta edición por la alta participación, de cuatro a cinco. En la primera fase de inscripción contaron con 58 participantes, y luego redujeron a 26 los semifinalistas. Los interesados en asistir a la gran final podrán recoger hasta cuatro entradas por DNI en la Casa de la Cultura. Darán boletos hasta completar aforo. El encuentro será en el Teatro Principal, a partir de las 20:00 horas.

El alumnado del "Pedro de Escavias" celebra el Día de la Alfabetización

Yolanda Caballero valora los centros de estudios permanentes

El alumnado del Centro de Educación Permanente "Pedro de Escavias" celebró el Día de la Alfabetización con la delegada de Educación, Yolanda Caballero. Al acto de presentación también acudió el alcalde de Andújar, Francisco Huertas, y la directora del centro, Lourdes Velázquez. Además, durante la cita, Enrique López, coordinador provincial de Educación Permanente, ofreció una conferencia. Caballero subrayó la "alegría" que siente al acudir a estos encuentros inaugurales. Señaló que la población no conoce la importancia del trabajo que realizan en estos centros. Expuso que, gracias a esta enseñanza, muchas personas pudieron llegar a cursar estudios universitarios. Ofreció algunas cifras del curso anterior. Unos 1.145 alumnos de estos centros consiguieron su titulación de ESO y Bachillerato, y 115 personas pasaron las pruebas para entrar a la Universidad. "Estos datos tienen muchísimo valor", destacó la delegada. Por su parte, el alcalde felicitó el trabajo diario que realizan los educadores con sus alumnas durante todo el año. Asimismo, aplaudió el esfuerzo de los alumnos por seguir aprendiendo.

La directora apuntó la importancia de la oportunidad que ofrece el centro de aprendizaje. Además, agradeció la motivación del alumnado del Pedro de Escavias. El coordinador recordó sus primeros años como profesor de un centro de educación permanente y sus sensaciones. Tras el acto de presentación, los presentes realizaron una convivencia.



ACTO. *Enrique López, Francisco Huertas, Yolanda Caballero y Lourdes Velázquez.*

HEMEROTECA MUNICIPAL ANDÚJAR



INAUGURACIÓN. *A la derecha, Francisco Huertas, Desirée Rubio, Manuel Hueso y Luis Salas. Abajo, un puesto del Ecomercado.*

LAURA PLAZA

MERCADO

El auge de los productos "eco"

La Plaza de la Constitución acoge hasta hoy 15 puestos de productos variados y dos talleres informativos

LAURA PLAZA

El auge de la producción ecológica llega con fuerza. La Plaza de la Constitución acoge el primer Ecomercado de Andújar, inaugurado ayer, y que se podrá visitar también a lo largo de la jornada de hoy. Esta iniciativa está organizada por la Asociación Ecovalia, con la colaboración del área de Agricultura del Ayuntamiento y la financiación de la Diputación de Jaén. Al acto de apertura acudieron el diputado de Empleo, Manuel Hueso; el alcalde, Francisco Huertas; la secretaria general de Ecovalia, Desirée Rubio, y el concejal de Agricultura, Luis Salas. Este mercado posee una quincena de expositores con gran variedad de productos, entre los que hay aceites, semillas, pan, cerveza o miel. Además, el Ecomercado programó dos talleres, uno enfocado al público infantil, que ofrecieron ayer, sobre los insectos beneficiosos. Y otro para adultos, relacionado con el etiquetado de productos ecológicos, que se celebrará hoy. Además, hay sorteos de cestas de los artículos ecológicos expuestos, entre las personas que consuman en estos negocios. Desirée Rubio señaló que los consumidores no tienen suficiente información sobre estos alimentos, al tiempo que resaltó que este sector genera empleo. Asimismo, explicó que el consumo de productos ecológicos aumentó 18 veces más que el consumo no eco.

La secretaria general quiso reconocer también la labor del Ayuntamiento en el proyecto, así como la implicación de la Diputación. Señaló que iniciativas como el Ecomercado permiten "dinamizar" este sector. Rubio apuntó que los productores son los mejores "embajadores" para llegar al consumidor. Manuel Hueso anunció la firma de un convenio con Ecovalia para llevar el Ecomercado a otros municipios de la provincia. La próxima parada será Úbeda. También agradeció el trabajo de la institución municipal. El diputado expuso la importancia de los sectores ganaderos y agrícolas en la provincia y defendió que estos deben ponerse en valor. Respecto a la manufacturación ecológica, acentuó que es una gran herramienta para asentar a la población al territorio.

Por su parte, Francisco Huertas valoró el compromiso de las administraciones públicas con la elaboración ecológica. Apuntó que el Ecomercado permite sensibilizar, difundir y promocionar la venta directa de la fabricación eco. Asimismo, expuso que esta actividad concienciaa los agricultores de las ventajas de esta producción. Luis Salas destacó el auge de la producción ecológica, frente a la tradicional. Apuntó que, actualmente, hay dos millones de hectáreas dedicadas a este género en toda España, que genera un volumen de 1.700 millones de euros, y más de 80.000 personas que trabajan en este sector. En resumen, el concejal subrayó los resultados "positivos, rentables y con futuro" de esta actividad económica. Así, animó a la población a que acuda a visitarlo.

Bonoso Latorre muestra su trabajo artístico lleno de ambiente romero

La exposición estará en Don Gome hasta el 18 de diciembre

Bonoso Latorre fue el ganador del primer premio del "V Concurso de Pintura de Personas de Edad", que organiza el Ayuntamiento desde el área de Igualdad y Bienestar Social. El artista inauguró una exposición, acompañado del concejal de Cultura, Juan Lucas García, en la que está la obra galardonada, "Nuestra Morenita". El conjunto pictórico se muestra en el patio interior del Palacio de los Niños de don Gome. El concejal Juan Lucas García subrayó la pasión del artista por la pintura y animó a la población andujareña a que visite y "disfrute" de la exposición. Explicó que, desde la infancia, Bonoso Latorre estuvo presente en el mundo de la pintura. Recordó que Francisco Criado Sola y Latorre trabajaron juntos. El artista hizo un paréntesis artístico, pero su pasión por los pinceles no le abandonó. El concejal explicó que Latorre retomó la pintura en las aulas socioculturales del Ayuntamiento.

El artista premiado señaló que la exhibición posee "un poco de todo". Hay varios cuadros de la Virgen de la Cabeza, otros de monumentos emblemáticos de Andújar, retratos, bodegones e, incluso, algunos de los carteles que realizó para su peña "Aires de Romería". La muestra cuenta con una veintena de obras pictóricas.

Tras el acto de inauguración, el autor hizo un recorrido por la veintena de obras expuestas, ofreciendo detalles y percepciones al público asistente. Las pinturas estarán expuestas hasta el próximo 18 de diciembre. El horario de visita de lunes a viernes será de nueve de la mañana a dos de la tarde y de cinco a siete de la tarde. Los fines de semana solo habrá horario de mañana, desde las doce y cuarto hasta las dos.



LAURA PLAZA

PRESENTACIÓN. *Bonoso Latorre y Juan Lucas García Cámara.*

DIVERSIDAD DE TEMAS Y CONTENIDO

Entre los artículos de "Nuestra Bandera" se hallan "Vientres de alquiler", firmado por la diputada de Podemos Beatriz Gimeno. También escribe Malte Mola, del PCA, sobre la pornografía como síntoma en la globalización capitalista y Alba Doblas, del mismo partido, sobre la custodia compartida. Además, aparecen textos sobre Karl Marx, personaje seleccionado para este número.

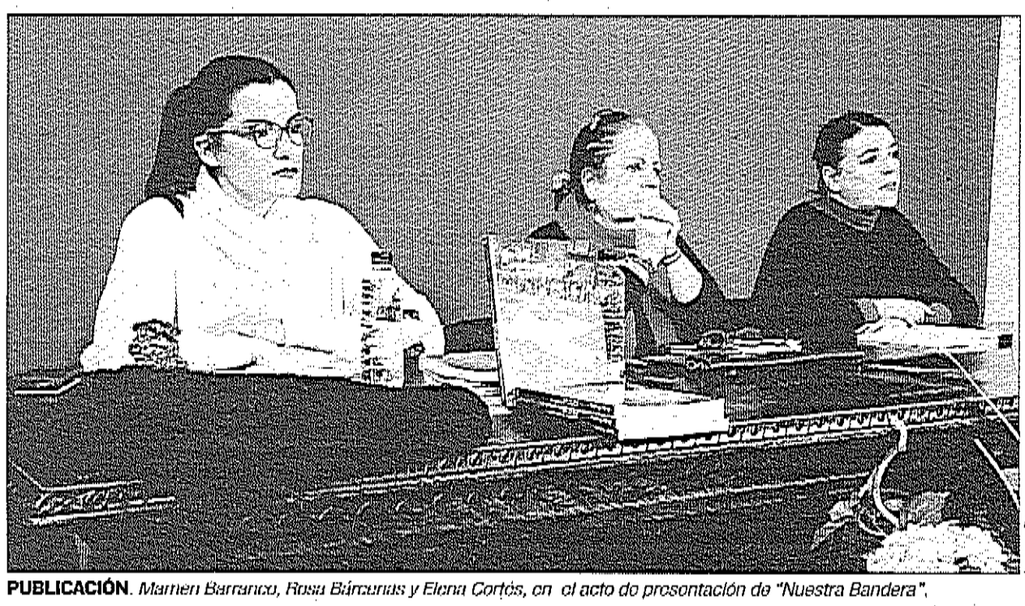

LAURA PLAZA

PUBLICACIÓN. *Mamen Barranco, Rosa Bárcenas y Elena Cortés, en el acto de presentación de "Nuestra Bandera".*

Reflexiones sobre la mujer de la mano de "Nuestra Bandera"

Andalucía Adelante se da a conocer junto con la veterana publicación

LAURA PLAZA

El nuevo ejemplar de la revista del Partido Comunista "Nuestra Bandera" toma como temas centrales el feminismo y la lucha de clases. La responsable del Área Feminista del PCA, Elena Cortés, y la candidata de Adelante Andalucía, Mamen Barranco, acudieron al municipio andujareño para presentar la publicación. La responsable del área Feminista de Andújar, Rosa Bárcenas, también estuvo en el acto de exposición.

Elena Cortés explicó que la revista comenzó a publicarse en julio de 1937. Señaló que es un documento de debate teórico y político que difunden trimestralmente desde el PCA. Para este número, tomaron el trasfondo de la última huelga feminista. Enumeró la variedad de reflexiones que contiene la revista sobre el marxismo y la diferencia de clases, sobre las mujeres trabajadoras y el feminismo, así como sobre la custodia compartida, los vientres de alquiler, la prostitución o los micromachismos, entre otros. Respecto a la precariedad económica, Cortés subrayó: "Millones de mujeres en Andalucía y España, lo que hacemos en sobrevivir". Además, contaron con la participación de responsables del área de Mujer de CC OO y de Podemos, así como militantes del PCA. Anunció que están presentando la revista en distintos municipios andaluces, recordó que pasaron por Linares. Además, esta actividad es parte de la campaña del partido por la cercanía de las elecciones. "Necesitamos un gobierno feminista", afirmó. "Entendíamos que este número se merecía hablar de feminismo después del 8 de marzo. Las mujeres necesitamos expresar nuestros problemas", destacó la candidata de Adelante Andalucía. Durante el acto, explicó a la militancia las propuestas del partido.

Barranco destacó un dato: "En la provincia de Jaén no tenemos un concierto con ninguna clínica para poder abortar de forma voluntaria. Las mujeres de Jaén que quieran someterse a esto deben trasladarse, como mínimo, a Granada o a Córdoba". Continuó explicando que antes que dicho convenio, es preferible que los propios profesionales de la seguridad pública realicen la intervención. "Es un derecho, está reconocido por ley, y por lo tanto el Gobierno tiene la obligación de proporcionárselo a las mujeres", afirmó Barranco. También habló de la brecha salarial, las mujeres cobran un 16% menos que los hombres. Expuso que el programa de Adelante Andalucía es fundamentalmente feminista y mostró su ilusión.

ORDENANZAS 2019

Las tastas e impuestos, congelados de nuevo

El concejal de Presidencia, Pedro Luis Rodríguez, informó de las novedades en las Ordenanzas Fiscales y Reguladoras de 2019. Rodríguez destacó: "Las tasas, los impuestos, y los precios públicos se vuelven a congelar por tercer año consecutivo. Desde el equipo de Gobierno consideramos que todavía hay muchas familias en Andújar que están sufriendo la crisis económica". Asimismo, apuntó que no quieren pedirle más esfuerzos a la población.

Por otro lado, habló sobre las Prestaciones Patrimoniales no Tributarias. Este servicio se adaptará a la nueva ley de contratos sin variar el importe. El concejal señaló que regularán los precios privados para los servicios que se prestan en la zona comercial del cementerio. Además, desde el equipo de Gobierno plantean la modificación de la tasa por la entrada del vehículo. Sobre este punto, Rodríguez explicó que las personas con movilidad reducida que usen silla de ruedas y necesiten modificar la salida de su vivienda, podrán hacer dicha mejora gratuitamente. También mantendrán las bonificaciones para familias y empresas. Asimismo, continuará con la reducción del 50% en la licencia de apertura para los comercios. En resumen, "las bonificaciones que hicimos en los tres últimos años se siguen manteniendo", afirmó Rodríguez.

Por último, el concejal comunicó que estas novedades se llevarán al próximo pleno, del 22 de noviembre, para su aprobación con el resto de grupos.

Reunión de empresarias de toda la provincia para reivindicar su valor

El encuentro de Adei acogió la III Gala de los Premios Jaem

Emprendedoras de toda la provincia acudieron a la III Gala de Premios Jaem. La asociación de empresarias Adei acogió estos galardones en su decimotercer encuentro. Los homenajes se dividieron en seis categorías, más un premio honorífico. Entre las premiadas, destacó el reconocimiento a la trayectoria profesional, que fue para Ana María Quesada, dedicada a la herboristería durante más de 40 años. En el caso del premio de internacionalización, fue para Maribel Bonachela, de Licores Riska. El premio de "Mujer, ciencia, igualdad y educación" recayó en la psicóloga rosario Rubio, promotora de igualdad, y el de nueva creación para Isabel Cruz, por su clínica especializada en medicina estética. El Mujer JAEM fue para Dioni Rodríguez de Raku Cerámica, y el premio honorífico lo recogió Pilar Mariscal, directora de Canal Sur Radio.

Además, en el acto, Adei entregó su propio reconocimiento a Marisa Sarria, de la Academia de Danza Virgen de la Cabeza. El encuentro, también contó con una ponencia sobre marketing, impartida por Keka Sánchez. Asimismo, a la inauguración acudieron la vicepresidenta del Congreso de los Diputados, Micaela Navarro; el alcalde, Francisco Huertas; la presidenta de la Unión de Mujeres Empresarias de Jaén, Carmen Rueda; y la de Adei, Natalia Migal.

Desde la directiva de Adei, apuntan que esta actividad permitió enseñar a las distintas empresarias que vinieron de toda la provincia de Jaén los recursos con los que cuenta Andújar. Rueda destacó que la entrega de los reconocimientos tienen como objetivo destacar el trabajo "valioso" de las empresarias de la provincia.



LAURA PLAZA

ACTO. *Algunas de las premiadas posan en el photocall.*

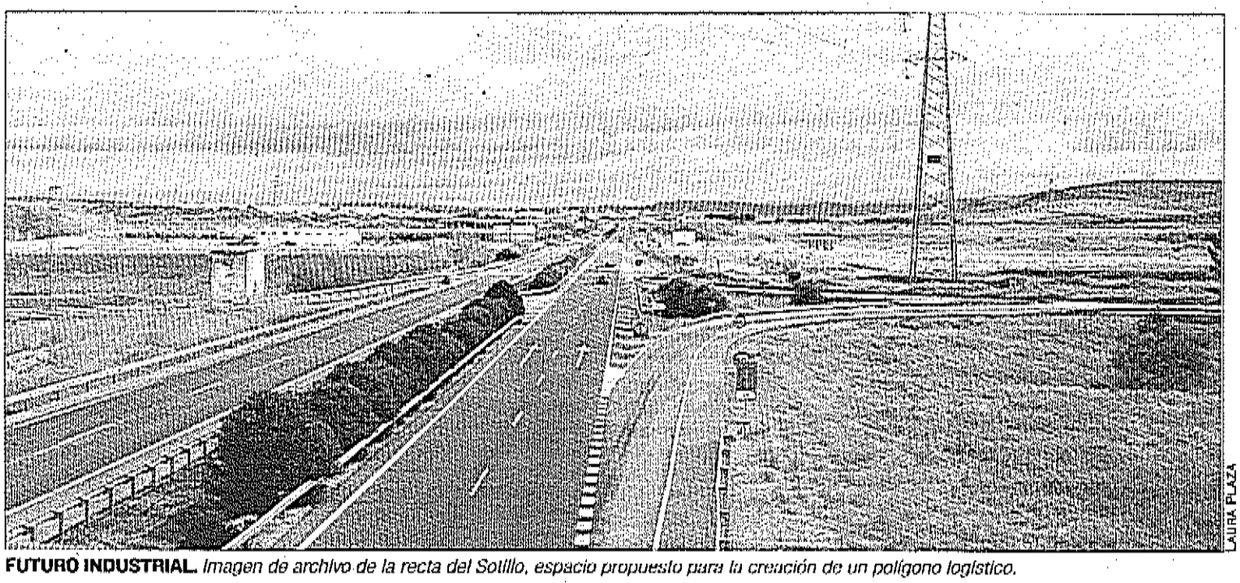

LAURA PLAZA

FUTURO INDUSTRIAL. *Imagen de archivo de la recta del Sotillo, espacio propuesto para la creación de un polígono logístico.*

Apuesta por la mejora de los sectores industrial y logístico

El PSOE lleva a la Diputación una moción para intervenir en el eje de la N-IV

LAURA PLAZA

El grupo socialista provincial apuesta por el impulso del desarrollo industrial en Andújar. En el último pleno celebrado en la Diputación, integrantes del PSOE llevaron una moción para velar por los intereses del eje de la N-IV, donde el municipio andujareño es clave. Las propuestas del grupo están en sintonía con los trabajos del actual equipo de Gobierno municipal. Concretamente, ponen el punto de mira en los terrenos del polígono de Llanos del Sotillo y del Centro Logístico. Asimismo, destacaron la ubicación estratégica de Andújar como pilar de la logística de Andalucía. Por su parte, el equipo de Gobierno municipal valoró el impulso gracias a la iniciativa planteada. Igualmente, expone su motivación por la relevancia que le dio la Junta de Andalucía a la logística de Andújar. Manifiestan desde la agrupación municipal: "Seguiremos trabajando en el empeño de poner pilares fuertes al trabajo que venimos haciendo desde el inicio de la legislatura en el Ayuntamiento de Andújar".

El consejero de Fomento y Vivienda, Felipe López, en su última visita a Andújar, anunció la puesta en marcha del Plan Funcional para el municipio. López recordó que Andújar es parte de las "tres patas" del nodo logístico de la provincia. También destacó que el equipo de Gobierno trabaja en este aspecto. Señaló que los objetivos de estas intervenciones son la mejora de la competitividad de las empresas, la generación de empleo y la prosperidad de los negocios.

La agrupación socialista de Andújar recordó la gestión realizada por el anterior Gobierno local del Partido Popular, que describe como "pésima". Explicó que el PSOE propuso a principios del año 2000 el cambio de la calificación del suelo para diseñar un polígono industrial en la recta del Sotillo, y el PP votó en contra. Sin embargo, luego el propio PP planteó crear en ese espacio un "Inovamatrix". El PSOE recordó estos datos por las últimas declaraciones del presidente local del PP, Jesús Estrella, en un acto que mantuvo con la candidata de su partido a las elecciones autonómicas, Maribel Lozano. Estrella enumeró una serie de apuestas para mejorar el municipio en asuntos de educación, sanidad y logística. Sobre este último, el presidente destacó la necesidad de invertir en el Centro Logístico Intermodal o en el parque empresarial de la recta del Sotillo. Por su parte, los socialistas aseguraron que durante doce años no impulsaron esta actividad, y que perdieron una oportunidad.

ANDALUCÍA POR SÍ

Gestión de ayudas de dos millones de euros

La coordinadora local de Andalucía por Sí, Encarnación Camacho, realizó un balance de las subvenciones gestionadas por las dos concejalías que dirige. "Creo que los andalucistas, desde las áreas que gobernamos, hemos conseguido exprimir todos los recursos que se ponen al alcance de los municipios por parte de otras administraciones. Programas Europeos, Autonómicos o del Estado Español, nos permitieron gestionar más de 2,3 millones de euros", explicó la política.

Enumeró algunas de las ayudas tramitadas, como la renovación de la oficina Europa Direct por 145.000 euros, o las actividades de formación especializada por 18.750 euros. También trabajaron con un programa de creación de empleo en la hotelería por 62.000 euros, y con las Becas Talentium, para alumnos de Formación Profesional, cuyo importe ascendía a 75.000 euros. Otras actividades que administran son el Yse emprendimiento para jóvenes y el programa Working Roma. Además, Camacho anunció que están a la espera de una subvención de medio millón de euros del fondo social europeo, para formación e inserción laboral. Asimismo, expuso que cofinanciaron actividades con entidades como la Cámara de Comercio o Cruz Roja, con programas de formación de inserción laboral real. También apuntó que propusieron unirse a los fondos Edusi. El municipio de Andújar obtuvo unos seis millones de estos fondos europeos.

Reflejos al óleo de la ciudad y su gente

Camilo Huéscar gana el noveno Certamen de Pintura al Aire Libre

Camilo Huéscar Ramón ganó el primer premio del IX Certamen de Pintura al Aire Libre. También hubo una mención de honor, que fue para la obra de Irene Anguita. El concurso contó con más de una quincena de participantes. La pasada edición contó con la intervención de dieciocho autores. El tema elegido era el municipio andujareño, sus paisajes, sus calles y sus habitantes. La población de Andújar contempló, en distintos rincones, cómo los artistas daban rienda suelta a su imaginación. La entrega de premios se realizó en el patio del Palacio de los Niños de Don Gome. El Ayuntamiento, desde la Concejalía de Cultura, organiza esta actividad. El concejal del área, Juan Lucas García, dio a conocer los resultados del veredicto del jurado. Además, agradeció a los concursantes su participación, y destacó la gran calidad de las obras presentadas. Las pinturas estarán en el Museo de Artes Plásticas Antonio González Orea hasta el próximo 15 de diciembre.



LAURA PLAZA

PREMIADOS. *Camilo Huéscar e Irene Anguita, junto a sus obras premiadas en el Palacio de Don Gome.*

Últimos preparativos para la temporada de aceituna

Las instituciones firman el protocolo de Atención y Acogida al Trabajador Temporero

LAURA PLAZA

Una veintena de organizaciones e instituciones acudieron a la coordinación del protocolo de "Atención y Acogida al Trabajador Temporero". La reunión, donde debatieron el marco de actuación de los presentes, terminó con la firma de dicho protocolo. El alcalde de Andújar, Francisco Huertas, y la concejal de Igualdad y Seguridad Social, Josefa Jurado, encabezaron la mesa. "El objetivo principal es establecer la coordinación entre los diferentes agentes sociales de la ciudad y las administraciones para ofrecer la mejor atención y asistencia a aquellas personas que, durante la campaña de la aceituna, vienen a la ciudad a trabajar", explicó Francisco Huertas. El alcalde subrayó la importancia de la organización entre todos los participantes en la mesa, algo que permitirá realizar "un buen servicio". También agradeció a las instituciones y organismos que acudieron a la reunión organizativa su implicación y colaboración en el plan, entre los que acudieron cuerpos y fuerzas de seguridad del Estado o distintas asociaciones del ámbito social y de empleo.

Josefa Jurado señaló que, en el ámbito provincial, los interesados reciben orientación e información sobre el albergue de temporeros de Andújar. Este espacio tiene capacidad para 38 personas, donde además de un alojamiento, contarán con comida y aseo. Sin embargo, no puede anunciar una fecha exacta de la apertura del espacio. La concejal señaló que esperan que esté disponible para la última semana de noviembre, pero no pueden asegurar nada hasta que no conozcan la demanda. Jurado subrayó que el albergue está ya preparado para el momento de su apertura.

También habló de la seguridad de acudir al municipio con una oferta laboral previa. La concejal explicó que aquellas personas que vengan sin un trabajo pueden tener problemas para encontrarlo. Jurado informó de esto para que las personas interesadas en encaminarse a Andújar vengan con mayor seguridad. Los puntos de información municipales son el Centro de Iniciativas Sociales, en la oficina de atención al inmigrante; y en la calle La Feria, donde atenderán a los interesados de lunes a domingo. A estos recursos hay que añadir el trabajo de atención y asesoramiento de Cruz Roja y Protección Civil. Asimismo, como en otras ocasiones, las Conferencias San Vicente de Paúl, Cáritas y la Iglesia Evangélica colaborarán con un servicio de dispensación de ropa. En total, el protocolo contó con la participación de Policía Local; Policía Nacional y Guardia Civil; Protección Civil; Centro de Inserción San Vicente de Paúl; Cruz Roja; Cáritas; Iglesia Evangélica; Conferencias de San Vicente de Paúl; Hospital Comarcal Alto Guadalquivir; Centro de Salud Virgen de la Cabeza; Centro de Salud Puerta Madrid; Servicio Andaluz de Empleo; Comisiones Obreras; UPA; COAG, y el Ayuntamiento de Andújar.



LAURA PLAZA

ORGANIZACIÓN. *Asistentes a la coordinación del protocolo de Atención y Acogida al trabajador y Temporero.*

CIRCUITO LITERARIO

Javier Cano, protagonista de la Ronda del Libro

La biblioteca Antonio Alcalá Venceslada acoge una nueva sesión del Circuito Literario "Ronda Andaluza del Libro" con la presencia de Javier Cano, redactor de Diario JAÉN. El encuentro será esta tarde, a partir de las 19:00 horas, en la Casa de la Cultura. En esta reunión Javier Cano hablará de la poesía, con algunas de sus obras, así como composiciones inéditas. El escritor jiennense participa en el Circuito Literario desde hace más de una década. Esta actividad pertenece al programa del Centro Andaluz de las Letras. Cano posee siete publicaciones, su última obra, "Tu luz diaria", de 2013, fue galardonada con el XVII Premio Internacional de Poesía Antonio Machado en Baeza.

Sobre esta composición de poesía, el jurado señaló: "Es un libro de amor al margen de cualquier tópico, sencillo a la par que directo, en el que el poeta consigue dar a las vivencias cotidianas el latido de la poesía. En suma, una hermosa colección de poemas que celebra el amor como sentimiento y realidad viva que enlaza con la mejor tradición de la poesía amorosa". Entre sus títulos encontramos "Los labios leídos", que fue Premio Andalucía Joven de Poesía en 1999. Destacar que el poeta, académico y Premio Cervantes José Hierro presidió el jurado de esa edición. La obra "Lugares para un exilio", que recibió un accésit del Premio Adonáis 2001; y "El idioma de Adán", fue Premio Internacional Fundación Loewe a la joven creación.

El Satse pide aumentar la ratio de enfermeros por habitante

Recogida de firmas del Sindicato de Enfermería de Jaén

El Sindicato de Enfermería (Satse) de Jaén comenzó una recogida de firmas para que el Congreso de los Diputados debata una Iniciativa Legislativa Popular que garantice por ley un número máximo de pacientes por enfermeros. El secretario provincial del Satse de Jaén, José Jesús García, señaló que es una campaña de ámbito estatal. Respecto a la recogida de firmas, García apuntó que están "muy adelantados" y que comenzaron en la capital de Jaén el pasado 7 de noviembre. Además, irán a distintos municipios de la provincia de Jaén. El Congreso dio al Satse un plazo de nueve meses para conseguir 500.000 firmas.

García expuso que quieren conseguir la ratio de Enfermería de la media europea, que está en 8,8 enfermeros por mil habitantes. Explicó que España es el país europeo con menos enfermeros por pacientes. Ofreció algunos datos de la ratio en Enfermería en Andalucía, que es del 4,1 y, en Jaén, del 4,9. "No podemos seguir trabajando con esta situación", subrayó el secretario provincial del Satse. Argumentó que, al no tener suficientes enfermeros, no se ofrece la calidad que merecen a los pacientes, ni a los propios trabajadores. "Con el incremento de la ratio de Enfermería se reduce la morbimortalidad de los usuarios del sistema", apuntó García. Destacó que la calidad de los centros sanitarios es "importantísima" para la sociedad. Anunció que, en el caso de aprobarse la Ley planteada por el Satse, España sería el primer país europeo en contar con una legislación específica que regule la asignación de un número máximo de pacientes por estos profesionales de la salud.



LAURA PLAZA

LEGISLAR. *Integrantes del Satse en la mesa de recogida de firmas.*

Apoyo a tradiciones que tienen arraigo popular

El Ayuntamiento convoca el II Certamen de Belenes y el tercer concurso de nacimientos con material reciclado

LAURA PLAZA

El Ayuntamiento de Andújar, desde su Concejalía de Cultura, convoca las primeras actividades navideñas con dos concursos de belenes. El concejal del área, Juan Lucas García, explicó que estos certámenes tienen como objetivo "promocionar las manifestaciones populares de arraigo y tradición popular". El edil presentó la tercera edición de los nacimientos realizados con material reciclado. "Esto —aclaró— permite favorecer la creatividad a través del uso de materiales reciclados entre los niños y jóvenes, en favor de un consumo más solidario, ético y responsable". En los concursos se han establecido dos categorías, en Primaria para niños de 6 a 12 años y, en Secundaria, para menores de 13 a 16 años. El Museo de Artes Plásticas "Antonio González Orea" recibirá las obras presentadas dentro de un plazo de participación que terminará el 18 de diciembre. Habrá también dos premios, uno por categoría. Los ganadores recibirán material lúdico-didáctico, un bono de baño para la Piscina Municipal para el verano de 2019, y dos entradas para una representación de teatro infantil.

Juan Lucas García señaló que el jurado valorará los materiales reciclados utilizados, teniendo en cuenta su variedad, forma y transformación de los residuos, así como la originalidad y creatividad del producto final. Los belenes que participen estarán expuestos en el museo hasta el 11 de enero de 2019. El otro certamen convocado es sobre belenes tradicionales. El concejal dijo que podrán participar tanto realizadores como asociaciones ciudadanas mediante uno de sus miembros. Señaló que el plazo de admisión comienza mañana, 15 de noviembre, y acabará el 15 de diciembre. La entrega de solicitudes para este concurso se hará en la Casa de Cultura. Cada participante podrá presentar solo un belén. García subrayó que los concursantes aceptarán el acceso al público para que puedan ser visitadas, en un horario fijo, sus creaciones. Habrá tres premios. Un primero de 500 euros, un segundo de 250 euros y un tercer puesto de 150 euros. El jurado evaluará la elaboración, iluminación, detalles vegetales o musicales, así como elementos tradicionales que posibiliten la recuperación de costumbres populares. No hay un límite en el tamaño del belén. El jurado estará compuesto por personas con una amplia experiencia, y visitará los belenes inscritos entre el 16 y el 21 de diciembre. La entrega de premios será el 22 de diciembre. García recordó que la página web del Ayuntamiento de Andújar ofrece todos los datos específicos de las bases.



LAURA PLAZA

BASES. *Juan Lucas García Cámara presenta los concursos de belenes.*

CARTEL DE ANDUCAB

Caballos andujareños participan en el salón Sicab

El Salón Internacional del Caballo de Pura Raza Española, "Sicab", volverá a tener representación andujareña. "Una cita que se consolida y en la que el Ayuntamiento quiere exportar la imagen de nuestra ciudad como uno de los municipios más destacados en el mundo del caballo", subrayó la concejal de Promoción Local, Encarnación Camacho.

El evento comenzó ayer y terminará el 18 de noviembre. Este encuentro tiene lugar en la capital sevillana. La concejal explicó: "En esta edición del Salón Internacional contamos con un nuevo expositor, puesto que la organización de Sicab dispuso una nueva tipología de expositores más diáfana y moderna". Concretamente, el espacio que ocupa el puesto de Andújar es de 9 metros cuadrados. Camacho apuntó que en el expositor de Andújar habitarán tradición y modernidad.

Además, en el marco de Sicab, la Concejalía de Promoción Local presentará el cartel de "Anducab 2019". Este año será una obra fotográfica de Alberto Martínez Bracero. "Este cartel gustará al público en general y supone el primer acto de cara a la organización del próximo Concurso Morfológico Funcional de Andújar", apuntó Camacho. La presentación será mañana, 15 de noviembre, a partir de las doce de la tarde, en el Palacio de Exposiciones y Congresos de Sevilla. La última edición de Anducab contó con la participación de un centenar de ejemplares, dato que Camacho destacó positivamente.

CICLO DE CONFERENCIAS

Análisis sobre la Virgen de la Cabeza en la cultura

El Instituto de Estudios Giennenses, desde su sección de Cultura Tradicional, y la Diputación de Jaén organizan una nueva edición del VIII Ciclo de Conferencias sobre "La Virgen de la Cabeza en la cultura". La Cofradía Matriz de La Morenita y el Ayuntamiento de Andújar también colaboran en esta actividad instructiva.

Está divida en dos sesiones. La primera exposición versará sobre "Las leyendas de la aparición de la Virgen de la Cabeza, su análisis". Enrique Gómez Martínez, de la Real Academia de la Historia del Instituto de Estudios, inaugura las jornadas de esta tarde con esta charla. La segunda ponencia tratará sobre "El arte en el vestir a Nuestra Señora de la Cabeza", que ofrecerá José María Carrasco, investigador del arte, este jueves 15 de noviembre. Las dos conferencias se celebrarán en el Palacio de los Niños de Don Gome, en el Aula Magna, a partir de las ocho de la tarde.

La pasada edición de las jornadas se trató sobre la Romería en el siglo XIX, y la representación de esta festividad en las obras de Miguel de Cervantes. Enrique Gómez también inauguró estas conferencias, en las que además participó el doctor José Carlos de Torres Martínez, de la Real Academia de la Historia del Instituto de Estudios Giennenses. Las exposiciones permitieron a los asistentes conocer los antecedentes y la evolución que vivió la Cofradía Matriz y las tradiciones en torno a esta celebración de la patrona de la Diócesis de Jaén.

Muestra artística de talleres de la AECC

Peregrinos del Alba empiezan los actos de su Semana Cultural

Una docena de alumnas del taller de pintura de la Asociación Española Contra el Cáncer (AECC) muestran sus trabajos en una exposición en la Antigua Iglesia de Santa Marina, hasta este viernes 16 de noviembre. Esta exhibición forma parte de la Semana Cultural de la asociación "Peregrinos del Alba". La presidenta de la AECC, Rocío Flores, subrayó la alta participación del taller de pintura. Expuso que ofrecen otro de yoga y que planean organizar otros cursos. La presidenta señaló que estas actividades tienen un fin terapéutico con los enfermos.

El monitor del taller de pintura, Juan Navarro, destacó la implicación y los buenos resultados de todas sus alumnas. Animó a la población a que vea los cuadros expuestos. También apuntó los beneficios de la pintura que permiten relajarse a quien practica esta afición. "Es un hobby muy bonito", dijo. Destacó que en el grupo participa una mujer de 84 años. La AECC colabora también con diferentes acciones sociales.



LAURA PLAZA

CUADROS. *Integrantes de AECC, junto a representantes de Peregrinos del Alba y al concejal Juan Lucas García.*

"Es falso que abusara de mi nieta. No soy un degenerado"

La Fiscalía mantiene su petición de 12 años de cárcel para el hombre, en prisión preventiva desde enero


AGUSTÍN MUÑOZ

ESPOSADO. *Manuel F. L. es conducido por los agentes de la Policía Nacional hacia el banquillo de los acusados.*

RAFAEL ADOLAFIA

Manuel F. L., un vecino de Andújar de 75 años, lleva diez meses en prisión preventiva. Se le acusa de haber abusado de su propia nieta en unas cuarenta ocasiones desde que la niña tenía 14 años hasta que cumplió los 17: "Eso es falso. No soy un degenerado", alegó cuando el fiscal Carlos Rueda le preguntó al respecto. "¿Entonces es mentira que tocara a su nieta?", insistió el representante del Ministerio Público: "Yo a mi nieta la he tocado porque la he criado y he jugado con ella, pero nunca con malas ideas", respondió el anciano desde el banquillo de los acusados. Toda su declaración se basó en negar los cargos que se le imputan, a pesar de que cuando fue detenido, en enero de este año, sí que hizo un reconocimiento parcial de los hechos. En concreto, admitió que tocaba los pechos y las piernas de la niña, si bien negó haberle introducido los dedos en la vagina. Posteriormente, se retractó. Es lo mismo que hizo ayer ante el tribunal de la Sección Segunda de la Audiencia Provincial.

La adolescente, que ya tiene 18 años, fue muy contundente a la hora de ratificar la denuncia contra su abuelo. Por videoconferencia, explicó a los magistrados que la primera vez que ocurrió estaban durmiendo la siesta: "Me desperté y él me estaba tocando el pecho. Me levanté y me fui. Él me siguió... Me miraba para ver si decía algo. Yo me callé". Según su versión, aquello se produjo en el verano de 2014 en la casa de campo en la que trabajaba su padre. "Aquello fue a más. Ocurrió entre 30 y 50 veces", relató para añadir: "Era como un padre para mí. Yo callaba porque no quería hacerle daño a mi abuela, que estaba muy delicada, ni a mis padres". Finalmente, en enero, la adolescente no aguantó más la situación y se lo contó a una amiga y a otros familiares, que fueron los encargados de comunicárselo a los progenitores. A partir de ahí, interpusieron la denuncia contra Manuel F. L., que fue ingresado en prisión preventiva.

La madre de la supuesta víctima explicó al tribunal que nunca se hubiera imaginado lo que estaba ocurriendo. Cuando se lo contó su hija, le pidió explicaciones a su padre: "Me lo reconoció, aunque me dijo que fue poca cosa". La Fiscalía y la acusación particular mantuvieron la petición de condena: 12 años de prisión y 17 más de alejamiento una vez que salga de la cárcel. La defensa pide la libre absolución por falta de pruebas al calificar de poco creíble el testimonio de la chica. El juicio quedó visto para sentencia.

IX Simposio Internacional
San Josemaría
FE Y SOCIEDAD
16-17 noviembre
Palacio de Congresos
JAÉN 2018
ORGANIZA
COLABORAN
Catalina Mir
gcpmedia
CAJA RURAL JAÉN
GUADALIMAR ALTOCASTILLO
IAPEMASA
Para construir una sociedad fuerte acude al Simposio San Josemaría
www.simposiosanjosemaria.org

Apoyo a las condiciones de la mujer en casos de violencia

La coordinadora del IAM anuncia un nuevo servicio de atención psicológica

LAURA PLAZA

El Instituto Andaluz de la Mujer (IAM) ofrece un nuevo servicio de atención para los casos de agresiones sexuales que funcionará de jueves a domingo y en los días festivos. La coordinadora del IAM en Jaén, Beatriz Martín, en la reunión que mantuvo con la concejal de Igualdad y Bienestar Social, Josefa Jurado, anunció que esta iniciativa se pone en marcha junto con otras acciones. Las responsables del Centro Municipal de Información de la Mujer (CMIM), de Andújar, también estuvieron en la mesa de trabajo.

Beatriz Martín agradeció la disposición de las técnicas y de la concejal con las propuestas del IAM. Explicó que estos centros de información los subvenciona la Junta de Andalucía al 50 por ciento con los ayuntamientos. "El trabajo que hacen estos centros es de forma conjunta de todas las partes, ayuntamientos, Servicios Sociales y las técnicas de las concejalías", aclaró la coordinadora.

Martín recordó y valoró el cambio del Centro Municipal de Información, que ahora se encuentra ubicado en el mismo edificio de la Concejalía de Igualdad y Bienestar Social. También destacó la buena disposición de las salas de atención y la relevancia de sus características: "Cuando los usuarios vienen a los CIMIM no solo esperan una atención profesional, sino que el centro que te atienda esté en las mejores condiciones posibles", afirmó. También ofreció cifras sobre la actividad del centro de Andújar. En lo que va de año 2018, las responsables atendieron 576 consultas, y 212 por violencia de género. La coordinadora señaló que los datos del año anterior en el mismo periodo fueron menores. Martín valoró el aumento de las consultas: "Significa que las mujeres utilizan este centro como un lugar de referencia".

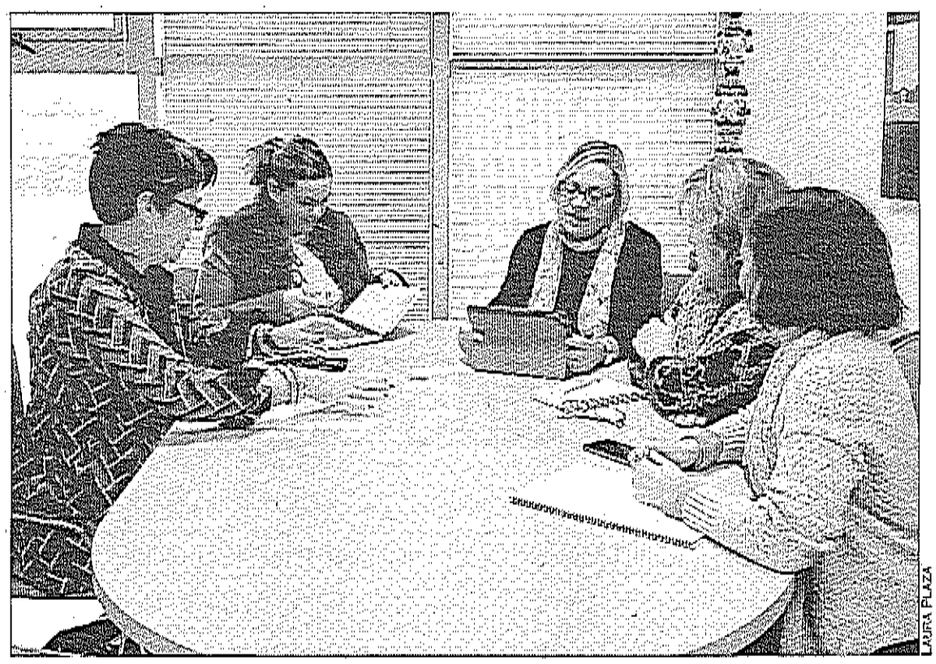

LAURA PLAZA

TRABAJO. *Beatriz Martín y Josefa Jurado, durante la reunión de coordinación con las técnicas del CMIM.*

También enumeró las atenciones especializadas que ofrecen los centros, la asesoría jurídica y la atención psicológica. A estas actividades hay que sumar los grupos de atención psicológica para los hijos de las mujeres víctimas, para quienes sufrieron abusos sexuales y para las chicas menores de edad. El IAM también subvenciona, dijo, a las asociaciones de mujeres. Beatriz Martín apuntó que los grupos son un pilar fundamental, con quienes hay que trabajar diariamente. La coordinadora de la institución anunció otros nuevos servicios que se van a ofrecer: "Habrá una nueva atención psicológica para los menores víctimas de violencia de género, desde los 0 hasta los 5 años con un programa especializado. La coordinadora expuso que este programa se une a otros que ya promueven. "El plan de atención en casos de agresión sexual funcionará de jueves a domingo y los días festivos. Es una cobertura telefónica atendida por profesionales". El número de teléfono de atención a víctimas y a personas que quieran denunciar algún caso, es el 061.

Por su parte, Josefa Jurado destacó la implicación continua de la coordinadora del IAM con todos los centros de formación a la mujer de Jaén y, especialmente, con el de Andújar. El CMIM de Andújar cuenta con tres técnicas, una informadora, una psicóloga y una asesora jurídica.

ENSAYO SOLIDARIO

La Esperanza organiza una recogida de alimentos

La Cofradía de la Esperanza convoca su quinto Ensayo Solidario "Échanos kilos que nosotros los llevamos", que tendrá lugar en Andújar el próximo sábado. En esta actividad colaboran las Cáritas de la iglesia de Santa María y el Ayuntamiento. La recogida se hará, en horario de mañana, por las calles céntricas del municipio.

La vocalía de Caridad de esta hermandad de penitencia anima a la población a que participe ofreciendo alimentos no perecederos durante el ensayo solidario. También invita a que se unan al recorrido con un costal o con un instrumento, toda aquella persona interesada en participar. El objetivo fundamental de la actividad es la solidaridad. Todo lo recaudado se entregará a Cáritas que se encargará de distribuir esta ayuda a los sectores más desfavorecidos. Habrá cuatros puntos de recogida: la charcutería La Encina y frutería La Fuente, en la avenida 12 de Agosto; cerca de la Jamuga, en la calle Ollerías; en el supermercado Masymas de la calle Isidoro Miñón; en la plaza de Abastos, y en Alimentaciones "La Maja".

Para preparar el ensayo, la Cofradía de la Esperanza organizó una igualá a principios del mes de noviembre, para preparar a los participantes. La cofradía andujareña inauguró su nueva sede a finales del pasado mes de agosto. Está situada en la calle La Feria, Joaquín Jiménez, presidente de la hermandad, explica que el cambio de residencia fue "por el crecimiento del número de hermanos". Además, ahora están más cerca de su sede canónica.

El poeta Javier Cano habla de su obra en la Biblioteca Alcalá Wenceslada

El jiennense recorre su producción poética y recita un texto inédito

El Circuito Literario "Ronda Andaluza del Libro" contó con la presencia del poeta Javier Cano en la Biblioteca Alcalá Venceslada. El escritor jiennense hizo un recorrido por cuatro de sus siete libros publicados y recitó algunos de sus poemas. Usó, además, una de su creaciones para presentarse ante el público y se refirió a sus vivencias con grandes poetas del panorama español, como José Hierro o Rafael Alberti, entre otros. También destacó los temas recurrentes en sus primeras obras, como la preocupación por el paso del tiempo o la certeza de la muerte. El poeta estuvo acompañado del concejal de Cultura, Juan Lucas García, quien en la presentación aclaró que Cano es licenciado en Historia del Arte por la Universidad de Jaén y, actualmente, trabaja como redactor de Diario JAÉN. Asimismo enumeró algunos de los reconocimientos obtenidos a lo largo de su trayectoria, como los premios Andalucía Joven de Poesía, en 1999 por "Los labios leídos"; un accésit del Adonáis 2001 por "Lugares para un exilio", o el que logró con "El idioma de Adán", el Internacional Fundación Loewe a la joven creación. La última obra que publicó Javier Cano, "Tu luz diaria", fue galardonada, en 2013, con el XVII Premio Internacional de Poesía Antonio Machado en Baeza. Antes de terminar la charla, el poeta recitó el primero de los textos —todavía inédito— que se incluye en el que será su próximo libro, que el público asistente escuchó en primicia. Para concluir, Juan Lucas García agradeció al escritor su visita al municipio.

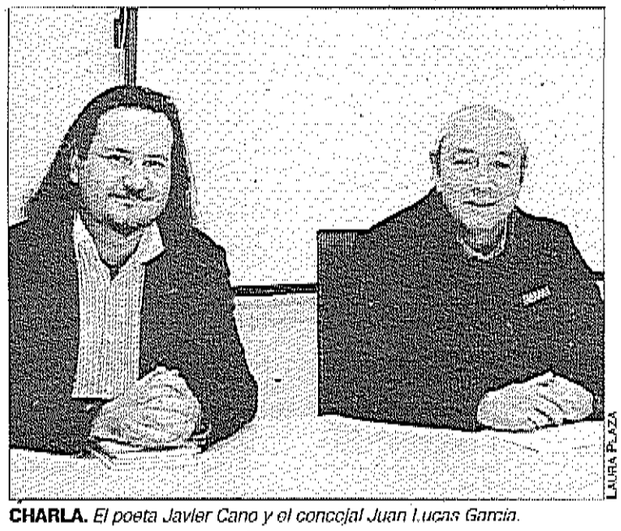

LAURA PLAZA

CHARLA. *El poeta Javier Cano y el concejal Juan Lucas García.*

Unas historias que apoyan la leyenda de la aparición

Enrique Gómez abre el VIII ciclo de conferencias "La Virgen de la Cabeza en la Cultura", del IEG y la Matriz



LAURA PLAZA

PRESENTACIÓN. *Domingo Bonillo, Eva María Soto, Manuel Vázquez y Enrique Gómez, en la inauguración.*

LAURA PLAZA

El ciclo de conferencias "La Virgen de la Cabeza en la Cultura" llega a su octava edición consecutiva, que organizan conjuntamente el Instituto de Estudios Giennenses (IEG) y la Cofradía Matriz de Andújar y, además, cuenta con la colaboración del Ayuntamiento de Andújar. El investigador Enrique Gómez, que coordina la Sección de Cultura del IEG, fue el primer ponente de las jornadas. El presidente de la cofradía, Manuel Vázquez, y la hermana mayor, Eva María Soto, acompañaron al ponente en la mesa. Vázquez subrayó la importancia y relevancia de realizar estas charlas y destacó la calidad de los ponentes

Por su parte, Enrique Gómez trató sobre las leyendas que existen en torno a la Aparición de la Virgen de la Cabeza y apuntó que tiene constancia de que los primeros escritos de esta historia están datados en el siglo XVII. Subrayó la evolución que sufrió el relato hasta la actualidad. Explicó que cada autor que hablaba de esta leyenda añadía nuevos datos. También se refirió a la existencia de similitudes entre las tradiciones de otros lugares. Puso como ejemplo la historia de la Virgen de Europa de Gibraltar, "prácticamente igual que la de la Virgen de la Cabeza", afirmó Gómez. Y subrayó: "Todas las devociones toman el lugar donde encontraron a la Virgen". También desgranó los orígenes del pastor de Colomera. "Hasta 1677 no sabemos de dónde era el pastor. Los anteriores autores no especifican que fuera de Colomera. Hasta el siglo XVIII no hablan del nombre de dicho pastor y no sabemos la fecha de la Aparición hasta el siglo XIX", afirmó el ponente. Apuntó que el paso del tiempo y los distintos autores construyeron la historia actual.

Además, recordó: "Las leyendas, en el fondo, son muy similares todas". Gómez expuso que en diversos espacios, la Virgen pidió la construcción de su templo exactamente donde aparecía. Si la construcción empezaba antes de dicho encuentro, o en otro lugar, el edificio no resistía. "Aquí en Andújar, intentaron construirle la ermita junto al Jándula, en Lugar Nuevo, pero no aguantó". También precisó que otra característica de los templos era el hecho de que debían estar lejos del núcleo de la población, que supusiera un esfuerzo para el peregrino. La segunda conferencia trató sobre el arte del vestir a la imagen de la Virgen de la Cabeza. El onubense José María Carrasco fue el encargado de ofrecer dicha exposición.



Le piden cárcel por dejar morir de hambre a su caballo

Presuntamente, no le dio comida de agua durante varios días hasta que lo abandonó ya moribundo

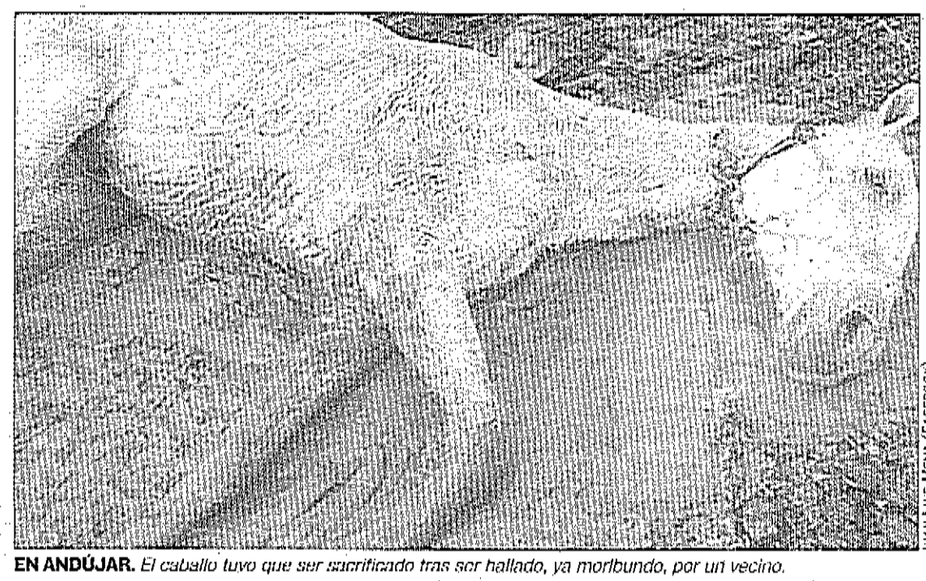

JUAN LUIS MENA (FACEBOOK)

EN ANDÚJAR. *El caballo tuvo que ser sacrificado tras ser hallado, ya moribundo, por un vecino.*

RAFAEL ABOLAFIA

Fue un vecino de Andújar el que publicó en sus redes sociales las imágenes de un caballo cubierto de barro y famélico, ya moribundo. Poco después, el equino tuvo que ser sacrificado por los veterinarios. Ahora, su dueño, Mario M. G., tiene que sentarse en el banquillo de los acusados para responder por un delito contra los animales domésticos. La Fiscalía reclama para él una condena de 18 meses de prisión, uno de las solicitudes de castigo más severas que se recuerdan en la provincia por este tipo de hechos.

El caballo se encontraba en un descampado del barrio de la Mina, entre la residencia de ancianos y el conocido como "Camino del Quemaero". Las personas que lo encontraron denunciaron que ya no podía moverse como consecuencia de la falta de alimento y comida. Pusieron los hechos en conocimiento de la Policía Local de Andújar, que abrió una investigación. El microchip que tenía el equipo permitió localizar a su propietario.

En su escrito de acusación provisional, el Ministerio Público sostiene que Mario M. G. adquirió el caballo —de raza española cruzada y nacido en 1990— el 18 de noviembre de 2017. Lo trasladó a una finca situada en el camino de San Amancio. "Hizo caso omiso a los cuidados básicos que el caballo necesitaba. No le dio ni comida ni bebida", relata el fiscal. Y añade: "El 3 de diciembre (quince días después de su adquisición) lo abandonó moribundo en el camino del Quemaero (el lugar donde fue encontrado)". Ya no se podía mantener de pie y apenas se podía mover, debido a la deshidratación severa, y presentaba úlceras y heridas. Tuvo que ser sacrificado. La Policía Local abrió diligencias contra el propietario, que ahora tiene que responder ante la Justicia por un delito contra los animales domésticos. En principio, la defensa niega los cargos y solicita la libre absolución.



GALARDÓN. *Emilio García de la Torre, Miguel Ángel López Zúñiga y Juan Antonio Repetto, en el acto de entrega del premio en Sevilla.*

Un médico MIR del Hospital logra el mejor expediente

Miguel Ángel López Zúñiga dedica el premio a los pacientes

R. ABOLAFIA/JAEN

El Consejo Andaluz de Colegios de Médicos ha entregado el Premio al "Mejor Expediente MIR 2018" al doctor de origen granadino Miguel Ángel López Zúñiga en un acto institucional celebrado en Sevilla que contó con el respaldo del presidente del Colegio de Médicos de Jaén, Emilio García de la Torre. El premio es un reconocimiento al esfuerzo y trabajo realizado durante el periodo de la residencia. Miguel Ángel López Zúñiga ha estado en el área de Medicina Interna del Complejo Hospitalario de Jaén. En su intervención, agradeció el galardón a sus familiares, amigos y a los "maestros de título, de experiencias, de amistad y a los pacientes", a los que consideró "maestros que nos exigen mejorar cada día".



Elige con tu voto a la mejor Banda y/o Agrupación Musical de la provincia en: www.diariojaen.es





LAURA PLAZA

CAMPAÑA. *La agrupación socialista frente a la portada del Ayuntamiento. A la derecha, integrantes de Adelante Andalucía, antes de la pega de carteles.*

La campaña andaluza arranca con los partidos en la calle

Las agrupaciones políticas inician la campaña con la pegada de carteles

LAURA PLAZA

Las cuatro agrupaciones políticas con representación en el pleno de Andújar salieron a la calle en el comienzo de la campaña andaluza. Los militantes socialistas, en la Plaza de España, realizaron su tradicional pegada de carteles. El secretario general de los socialistas iliturgitanos, Francisco Huertas, fue al acto junto a Nuria Rodríguez, candidata al Parlamento de Andalucía por Jaén; y Micaela Navarro, presidenta del PSOE andaluz. Rodríguez subrayó: "El objetivo del inicio de campaña es coger fuerza, animarnos y demostrar que somos una opción muy válida y ganadora para Andalucía". Huertas enumeró una serie de servicios necesarios para la población, como la educación, la sanidad, o los servicios sociales, ofrecidos por el partido socialista. Y Micaela Navarro sentenció que es un momento clave para la población andaluza. "Las votaciones son la herramienta más importante de una democracia".

Militantes del Partido Popular iniciaron la campaña electoral en el Parque San Eufrasio, acompañados por Francisco Carmona, candidato del PP número seis al Parlamento por la provincia de Jaén. Jesús Estrella, presidente de los populares iliturgitanos, también destacó la importancia de los comicios. "Los andaluces nos jugamos tener más de lo mismo o cambiar cuarenta años de socialismo", expuso Estrella. También comentó: "La única garantía de cambio es el Partido Popular de la mano de nuestro candidato Juanma Moreno".

Los integrantes de la coalición de Adelante Andalucía se reunieron en la plaza del Castillo para iniciar el encuentro. El portavoz de Izquierda Unida, Juan Francisco Cazalilla, apuntó que toman el inicio de la campaña con mucha ilusión, aunque saben que será bastante dura. Anunció que integrantes de la coalición recorrerán los municipios de toda la provincia de Jaén. Comunicó que en la gira mostrarán sus propuestas y compromiso. Del mismo modo, Cazalilla expuso que la candidatura de Adelante Andalucía de Jaén está formada por el tándem de José Luis Cano y Mamen Barranco. "Ellos representan la voz de la mayoría de las personas, de la clase trabajadora, en el Parlamento Andaluz", afirmó el portavoz.

Y el nuevo partido Andalucía por Sí, inició este acto tradicional en la avenida Lisboa, frente al Cuartel de la Guardia Civil. La coordinadora local, Encarnación Camacho, estuvo acompañada por la candidata del partido por la provincia, Pilar Gómez. La responsable iliturgitana destacó que votar a AxSí es la solución útil. Explicó que consiguiendo representación en las distintas instituciones, podrán conseguir más para la comunidad autónoma. Por su parte, Gómez aseguró que las encuestas predicen que su partido tendrá representación en el Parlamento Andaluz.



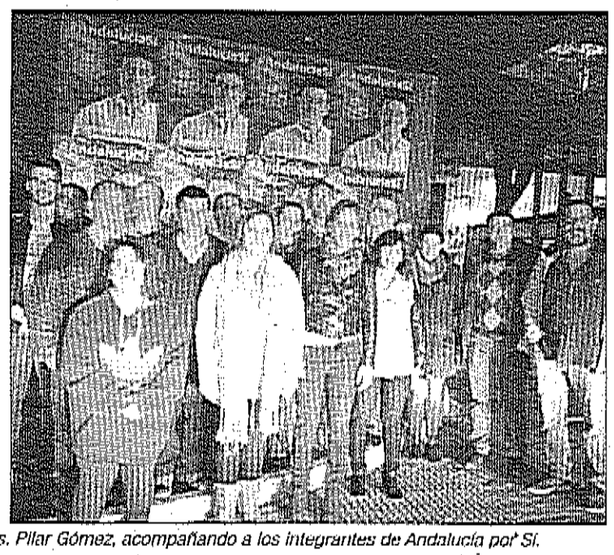

TRABAJO. *Militantes del Partido Popular preparados para pegar los carteles. Pilar Gómez, acompañando a los integrantes de Andalucía por Sí.*

PASARELA FLAMENCA

Premio para los creadores Victorio y Luchino

Los diseñadores Victorio & Luchino serán galardonados con el "Andújar flamenca Glamour 2019". Este premio destaca la trayectoria de José Víctor Rodríguez Caro y José Luis Medina del Corral, creadores de la firma. Además, una ilustración de los diseñadores será el cartel oficial de esta edición de Andújar Flamenca. Concretamente, un boceto que realizaron para el espectáculo "Cayetana, su Pasión", estrenado en 2010, en homenaje a Cayetana Fitz-James Stuart, duquesa de Alba.

Andújar Flamenca 2019 tendrá lugar del 15 al 17 de febrero, en las plazas de España y la Constitución. En este evento de moda los principales diseñadores del panorama nacional mostrarán sus tendencias y apuestas para la temporada de flamenca. La Cámara de Comercio y el Ayuntamiento organizan este evento. La Diputación Provincial de Jaén y la Junta de Andalucía también colaboran. Además, un día antes de la gran pasarela, tendrá lugar el Certamen de Diseñadores Noveles "Muévete Flamenca".

GALARDÓN ANUAL

"Peregrino del Año" para Micaela Navarro

La asociación "Peregrinos del Alba" entregó a Micaela Navarro el galardón anual que realizan durante su Semana Cultura. El presidente del colectivo, Manuel Luna, explicó el motivo de la elección: "Micaela es una devota, de las que hay pocas, que pregona por todo el mundo su Virgen de la Cabeza, su Sierra, su Parque Natural y su Camino viejo". Luna señaló que cuando eligen al premiado del reconocimiento de su asociación, buscan el fervor de esa persona por La Morenita.

Por su parte, Micaela Navarro explicó que para ella es un privilegio que le entregaran esta condecoración en su propia ciudad. El diputada socialista se emocionó al hablar de la Virgen de la Cabeza, a la que asegura llevar siempre consigo. Antes de la entrega del "Peregrino del Año, Juan Miguel Gascón ofreció la conferencia "25 años haciendo el camino". Esta exposición celebró las bodas de plata.

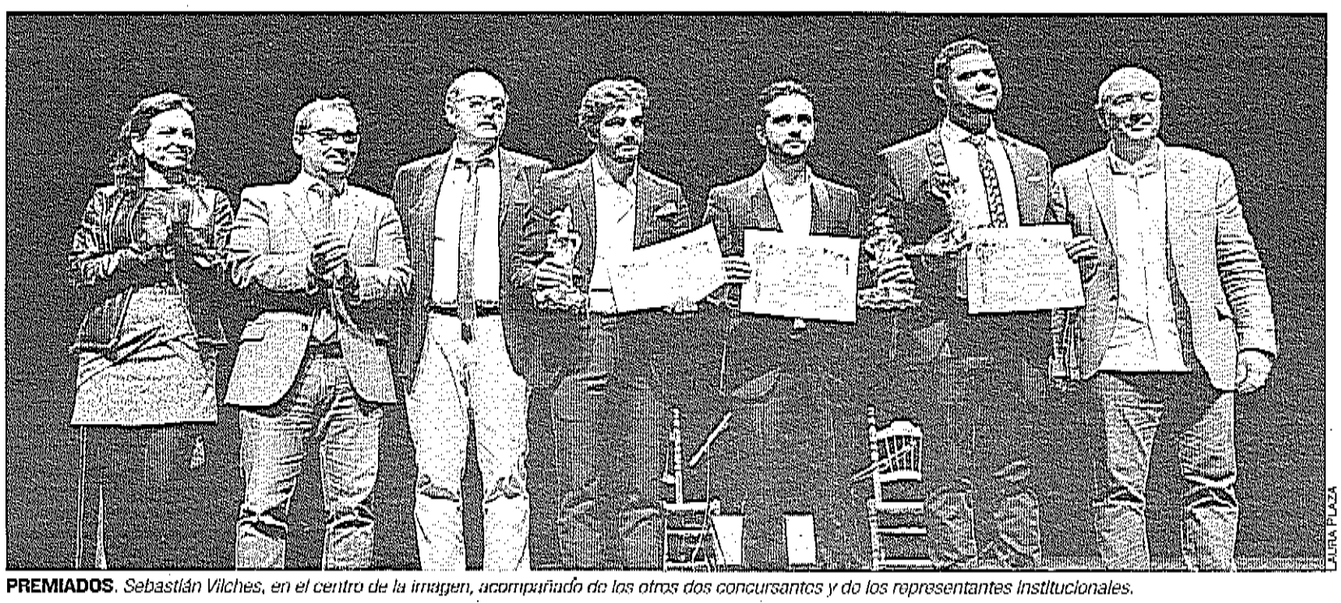

LAURA PLAZA

PREMIADOS. *Sebastián Vilches, en el centro de la imagen, acompañado de los otros dos concursantes y de los representantes institucionales.*

CRECIMIENTO DEL AMOR POR EL EL CANTE

La pasada edición del Concurso de Jóvenes Flamencos tuvo como ganadora a la cantaora Tamara Aguilera Garménd̀iz. En esta ocasión, hubo que ampliar el número de semifinales debido al alto número de participantes, que superó la veintena. El año anterior también hubo una amplia participación. Igualmente, este año contaron con el primer participante internacional, el cubano Rubén Eairixi Volix.

El día grande para el cante jondo

El cantaor Sebastián Vilches consigue el primer premio del III Concurso de Jóvenes Flamencos

LAURA PLAZA

Sebastián Vilches fue el ganador del III Concurso Nacional de Jóvenes Flamencos Ciudad de Andújar. El cantaor ubetense José Ángel Expósito quedó en segundo lugar, y la tercera posición fue para Armando Mateo, de Sevilla. Cada artista contó con un guitarrista, el ganador con Mario Moraga; Expósito con Antonio Gómez y el sevillano con Paco Cortés. El Teatro Principal acogió la Gran Final del encuentro flamenco. El jurado del evento destacó la dificultades la elección del ganador, y subrayó la gran calidad que mostraron los cantaores que llegaron a la final, como la veintena de semifinalistas que participaron.

El presidente de la peña Los Romeros, Miguel Cano, destacó la importancia del flamenco, que desde 2010 es patrimonio inmaterial de la humanidad por la Unesco. Recordó el primer proceso de selección, en el que participaron unas sesenta personas, que luego redujeron a veinticinco semifinalistas. "Es cultura, herencia de nuestros mayores, motor económico de nuestra comunidad, objeto de estudio y de reclamo turístico, tradición, vanguardia, y una de las manifestaciones artísticas más ricas y complejas del mundo", expuso sobre este arte Cano. También señaló la importancia de dar la oportunidad a los jóvenes a que se acerquen y participen en este tipo de encuentros. Así como que es un trabajo tanto de instituciones públicas como privadas, para apostar por esta esencia cultural. El presidente destacó la importancia de la Escuela Flamenca Municipal que pusieron en marcha en la sede de la peña y que celebra su segundo año consecutivo.

En nombre de la Diputación Provincial acudió Isabel Uceda, quien destacó la implicación del municipio andujareño con el cante jondo. Uceda explicó: "El flamenco es la piedra angular de nuestra cultura y nuestras raíces". Enumeró eventos donde este arte está presente, como Andújar Flamenca" o los galardones de Rafael Romero, "El Gallina". "La Diputación de Jaén se suma a su fomento estableciendo líneas de ayudas con los convenios culturales. Con el apoyo a las peñas con la edición y publicación de material que ayudan a la difusión de las diferentes ramas de artistas de Jaén", afirmó la diputada. El alcalde, Francisco Huertas, subrayó el orgullo de llegar a la tercera edición del certamen. También valoró el trabajo continuo de la peña flamenca para promover el arte jondo. "Este certamen da la oportunidad a artistas jóvenes, siempre es difícil empezar, y este certamen sirve para que crezcan profesionalmente". Durante la deliberación del jurado, el guitarrista Daniel Casares deleitó al público con una actuación, en la que presentó una de las canciones de su nuevo disco. El artista, además, ofreció una clase magistral durante esa tarde en el mismo teatro Principal.

Para cerrar el acto, Sebastián Vilches volvió a subirse al escenario para interpretar canciones. Además del premio en metálico, el diploma de reconocimiento y una estatuilla, el ganador inaugurará la próxima edición del Galardón Rafael Romero, "El Gallina".

Además, con motivo del Día Internacional del arte, el colegio de San Eufrasio celebró las segundas Jornadas Flamencas Escolares. José Andrés Anguita, miembro de "Los Romeros" y del jurado del concurso, ofreció una ponencia a los escolares que acudieron al encuentro. Mostró las diferencias de los palos que existen, y subió a dos alumnas a que bailaran unas sevillanas. Los menores realizaron diversas actuaciones que mostraron a sus compañeros, donde el flamenco era el protagonista. Para finalizar esta activad, hubo un cuadro flamenco formado por Lydia Pérez, Mónica Mata y M. Ángeles García, al cante; Mario Moraga, Francisco Ramírez y Luisme Cruz a la guitarra flamenca, Chema Juárez a la percusión; Rami Hernández al teclado y Chencho Casado a la guitarra acústica. María Sierra Torres acompañó al baile a los artistas.

Los primeros pasos para el nuevo encuentro con el salón Anducab

Una representación del municipio visita el salón sevillano Sicab

El cartel de Anducab 2019 lo realizó el fotógrafo Alberto Martínez Bracero, presentado en el Salón Internacional del Caballo de Sevilla (Sicab). El acto de presentación acudieron el alcalde de Andújar, Francisco Huertas; los concejales Encarnación Camacho y Pedro Luis Rodríguez, y el vicepresidente primero de la Asociación Nacional de Criadores de Caballos, (Ancce), Ignacio Candau Cruz Conde. El alcalde explicó que la relación que tiene Andújar con el mundo del caballo permitió la consolidación de "Anducab" a lo largo de sus quince años.

"La vinculación de nuestra ciudad con el caballo de pura raza española siempre nos ha traído buenas noticias. Nuestra comarca acumula una cuarta parte de los caballos de toda la provincia de Jaén", apuntó Huertas. También agradeció la implicación del sector ganadero, así como de la Ancce. "Permitieron que a lo largo del tiempo, 'Anducab' sea uno de los concursos con mayor participación", manifestó el edil.

La concejal de Promoción Local, Encarnación Camacho, destacó el trabajo del diseñador del cartel de la próxima edición del Concurso Morfológico Funcional, protagonizado por un caballo blanco. La presentación de la imagen da el pistoletazo de salida a las actividades del próximo Anducab. En esta edición de Sicab, el puesto de Andújar cuenta con un nuevo expositor, con un espacio de 9 metros cuadrados. El Salón Internacional del Caballo de la capital hispalense concluye hoy.

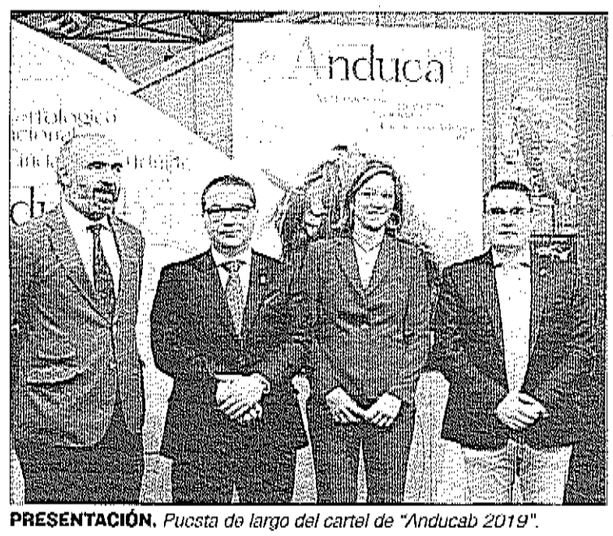

PRESENTACIÓN. *Puesta de largo del cartel de "Anducab 2019".*

Aplauso al trabajo diario de los profesionales sanitarios

La Junta da la bienvenida oficial al director gerente del "Alto Guadalquivir"

LAURA PLAZA

La viceconsejera de Salud, María Isabel Baena, visitó el Hospital Alto Guadalquivir para la presentación institucional del nuevo director gerente de la agencia sanitaria, Pedro Manuel Castro. La delegada de Igualdad, Salud y Políticas Sociales, Teresa Vega, y el antecesor de Castro, Torcuato Romero, también acudieron a la visita. Vega y Baena mantuvieron un encuentro con el equipo directivo y con un grupo de representantes de la agencia. Así mismo, se entrevistaron con los profesionales del centro hospitalario Iliturgitano.

La viceconsejera subrayó que 2019 será un año positivo para las agencias sanitarias debido a la aprobación de unos nuevos estatutos. María Isabel Baena mostró su apoyo al nuevo prototipo puesto en práctica por las agencias sanitarias. Así mismo señaló los pilares clave del modelo, basados en la Alta Resolución, como son la Consulta Única, la Cirugía Mayor Ambulatoria y la Hospitalización Polivalente. También comunicó que la arquitectura de los edificios, los circuitos o la gestión clínica se amoldaron al nuevo formato para completar su funcionamiento integral en los hospitales. Por su parte, Vega agradeció al equipo sanitario del hospital su trabajo diario, que permite mantener un sistema sanitario "potente" durante la última crisis. Auguró: "Las cosas empiezan a recuperarse y que esto se tiene que notar. Comenzaron ya por Atención Primaria, con la apuesta en la nueva estrategia de atención y refuerzo de personal, y eso se extenderá al resto del sistema". El anterior gerente tuvo unas palabras de agradecimiento a sus antiguos compañeros, subrayó "el gran trabajo que hacen y su compromiso". Y Pedro Manuel Castro anunció la nueva misión de la agencia, más acorde con las "necesidades actuales de la sociedad". El responsable saliente apuntó que la humanización, la eficiencia o la integración son un compromiso para toda organización sanitaria, más aún si trata con personas y, sobre todo, con su salud.



REUNIÓN. *Profesionales sanitarios junto con la viceconsejera y la delegada, en la entrada del Alto Guadalquivir.*

FERIA DEL LINCE IBÉRICO

Potenciación del turismo de naturaleza en la sierra

La primera Feria Internacional del Lince Ibérico Filynx eligió al Parque Natural Sierra de Andújar como escenario, para los próximos días 23, 24 y 25. El Ayuntamiento organiza este encuentro, en el que colaboran la Diputación de Jaén, el espacio protegido y la Junta de Andalucía. El concejal de Turismo, Jesús del Moral, expuso la importancia del parque natural y el amenazado felino como potenciadores turísticos. Concretamente, esta feria internacional se ubicará en el entorno del poblado del Santuario de la Virgen de la Cabeza.

"Filynx" ofrecerá mesas redondas, donde tratarán el ecoturismo, la situación actual del lince o el lobo ibéricos. Igualmente, habrá rutas para observar la fauna salvaje, y diversos talleres. Del Moral señaló que el evento cuenta con una página web propia con toda la información de la programación. Igualmente destacó que todas las actividades son gratuitas, aunque algunas requieren de una inscripción. Los interesados en acudir al encuentro medioambiental tendrá a su disposición un servicio gratuito de autobuses para ir hasta el recinto y regresar. El edil socialista animó a la población a que acuda a la feria del lince.

endesa

INTERRUPCIÓN TEMPORAL DEL SUMINISTRO

Con motivo de los trabajos de mejora y ampliación de la red los días: **20, 21 y 22 de noviembre de 2018.**

20 de noviembre

Huesa (12018093): 09:30 a 12:30 h. CERRILLO DEL PERDIGOSO. CR CEAL, LG HUESA.

21 de noviembre

Peal de Becerro (12019137, 12019235): 13:00 a 16:00 h. CERRO LOS PEDREGALES, CR\ QUESADA.

22 de noviembre

Jaén, Mancha Real (12011561, 12011657): 06:30 a 14:00 h. C\ IRUELA (LA), C\ PAGO POZUELA, C\ PLAZA DE ARMAS, C\ SEVILLA, CJO. EL DUENDE, CJO. EL VIENTO, CORTIJO ANDRADES, CR\ ALBACETE, CR\ BAILEN-MOTRIL, CR\ LAGUNILLAS-PT.TABLAS, CR\ TORREQUEBRADILLA, CRTA DE TORREQUEBRADILLA, EN LA RESIDENCIA ANC, CTRA. BAILEN-MOTRIL, CTRA. BAILÉN-MOTRIL, A-44 PK.36, GRA ENA ALTA, JUNTO N- 323, KM 24 DE LA CTRA. A44 BAILEN-MOTRIL, LA YESERIA, LOS PRADOS, PARAJE "CAIMBO", PARAJE "CORIJO EL VIENTO", PARAJE CUERDA DE LAS CABANILLAS, PARAJE GRAÑENA, PARAJE LAS LAGUNILLAS, PARAJE LAS TORRECILLAS (CAIMBO), PARAJE VACIA COSTALES, PJE.PAGO POZUELA, POLÍGONO 16 PARCELA 13 POZUELA, POZUELA, PUENTE DEL CADIMBO, PUENTE TABLA, UR\ CERRO MOLINA, URB. ANDALUCIA-URBANIZACIÓN PUENTE TABLAS, VEGA DE LA REINA,JAEN.

Santiago-Pontones (12036379): 09:30 a 13:30 h. AG/ FUENTE SEGURA DE EN MEDIO, S/N, C ALTA, C ANDALUCIA, C CARRALON, C COLLADO HUERTOS, C PABLO PICASSO, C PUEBLO (DEL) (PONTON ALTO), C VENTILLA, LA, C/ LA VENTILLA, S/N, CR HORNOS-SANTIAGO, LG FUENTE SEGURA.

Centro de Atención de Averías: 900 850 840



LAURA PLAZA

RECOGIDA. *Paso del ensayo solidario por una de las calles céntricas del municipio.*

Unión entre la solidaridad y la pasión

La Hermandad de la Esperanza recoge más de mil kilos de comida

La Cofradía de la Esperanza reunió 1015 kilos de alimentos en su quinto ensayo solidario. Los productos recaudados serán entregados a Cáritas de la parroquia de Santa María, sede canónica de la hermandad de pasión. Esta aportación ayudará a la población más desfavorecida del municipio. La vocalía de la Esperanza agradeció la implicación de la comunidad andujareña con la causa.

Además de realizar un trayecto que comenzó y terminó en su nueva sede, situada en la calle La Feria, algunos establecimientos se unieron a la actividad, siendo puntos de recogida fijos.

La banda de Cornetas y Tambores Fusión de Lopera y Marmolejo amenizó el trayecto de los costaleros durante la actividad. Es el primer año que participó en la cita. Además, la agrupación musical acompañará, el próximo Jueves Santo, a el paso de la Esperanza en su semana grande.

Espectáculos de baile para amenizar el "Black Friday"

Unos cuarenta negocios ofrecerán precios especiales este fin de semana

LAURA PLAZA

Más de 40 negocios participarán en la campaña "Black Friday, ¡A bailar!". La Cámara de Comercio y el Ayuntamiento organizan conjuntamente esta actividad de dinamización comercial. La gerente de la Cámara, Ana Peña; la concejal de Promoción Local, Encarnación Camacho, y la directora de la Escuela de Danza Sdance, Sandra Almeida, presentaron este proyecto.

Peña expuso que esta cita está dentro del Plan de Comercio Minorista de 2018. Celebrarán la actividad los días 23 y 24 de noviembre. La gerente destacó la novedad de este acontecimiento que contará con espectáculos de danza y maniquíes vivientes. En esta jornada también participarán las asociaciones "Andújar está de Moda" y "Comerciantes Corredera Capuchinos". La responsable de la Cámara agradeció a todos los implicados, tanto a las agrupaciones comerciales como a la institución pública. Además aseguró que es una actividad gratuita para todos los participantes. Y que los comerciantes ofrecerán descuentos y precios especiales. Sobre los espectáculos, Almeida explicó que habrá dos exhibiciones de danza, en las que participarán 80 personas. Señaló que espera que esta actividad consiga sacar a la población a la calle. Además, habrá unos maniquíes vivientes que estarán varios minutos en distintos establecimientos, portando sus productos. La directora de la escuela de danza explicó que, además de con sus alumnos, también contará con gente externa que participará.

Por su parte, la concejal apuntó que, aparte de dinamizar, esta actividad permitirá la visibilidad de los comerciantes. Asimismo apuntó que el Black Friday es una actividad internacional a la que se suma el comercio andujareño.



LAURA PLAZA

PRESENTACIÓN. *Encarnación Camacho, Ana Peña y Sandra Almeida.*

ELECCIONES ANDALUZAS

Presentación oficial de la candidata socialista

La candidata socialista Nuria Gómez pidió el voto para las próximas elecciones parlamentarias andaluzas. El secretario general del PSOE, Francisco Huertas, presentó a Gómez en la sede del partido y resaltó su trayectoria profesional, ya que forma parte de los servicios sociales municipales, así como su implicación en la vida política local. Además, la candidata participa en asociaciones juveniles y sobre mujeres del municipio. Gómez aseguró que "solo" el PSOE, si gana las elecciones, es garantía para que los proyectos que gestiona el Ayuntamiento con la Junta sigan adelante. Enumeró algunos de los planes, como el Centro Logístico Intermodal, el desarrollo del Polígono de Llanos del Sotillo, el Centro de Interpretación del Lince, el arreglo de la antigua carretera de la Estación y las futuras actuaciones en el Puente Romano o las soluciones respecto a la atención primaria en el antiguo Hospital viejo.

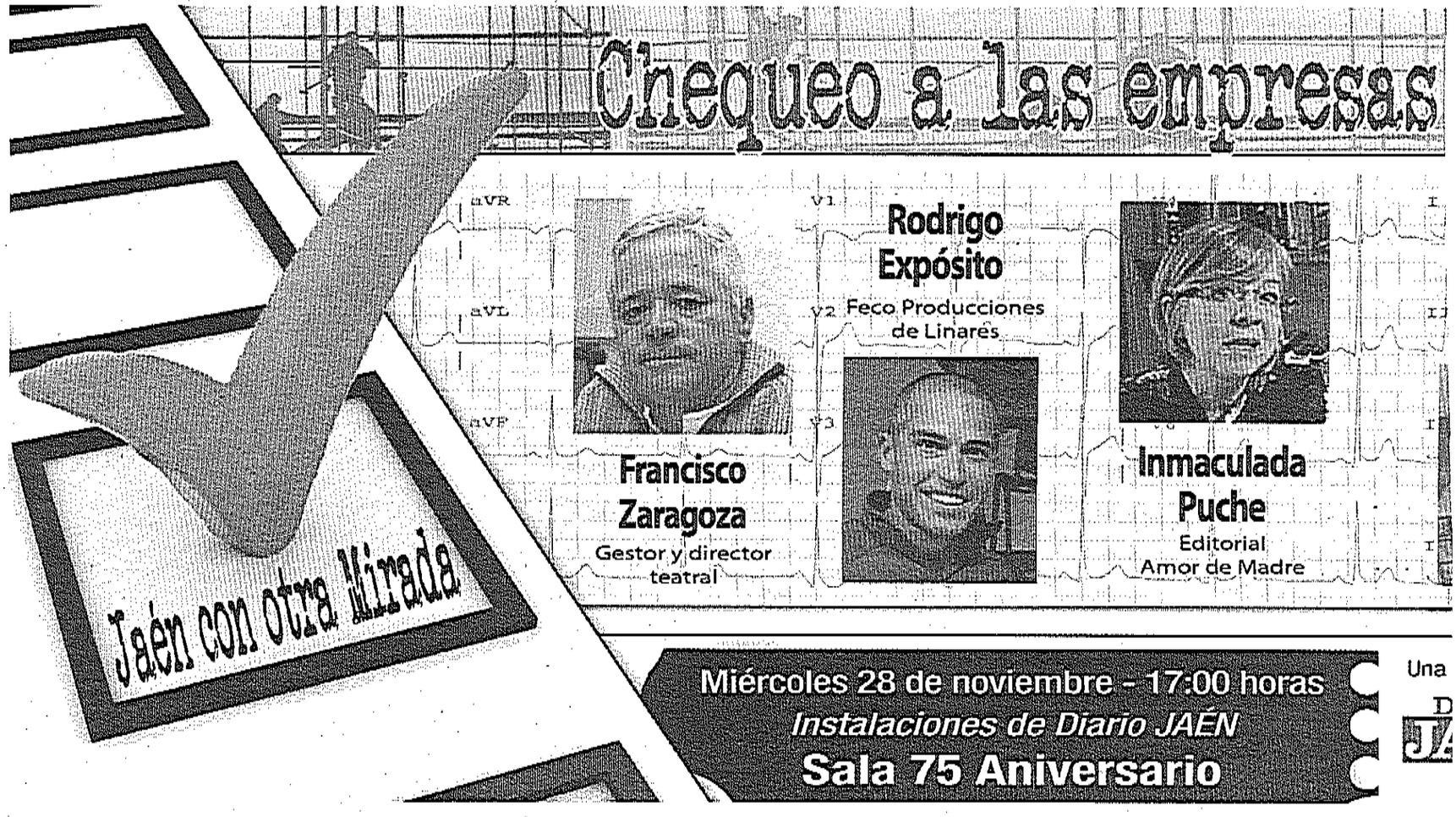

La 1. Terror, esta semana, en la propuesta de "Estoy vivo"

Esta semana, en "Estoy vivo", Márquez y Sebas descubren unos túneles bajo el edificio Victoria. El Enlace se adentra en ellos en busca de respuestas y se enfrentará a un terror que se encuentra más allá de los límites de la lógica.

tv

Antena 3. La temperatura sube en "Amar es para siempre"

El destape llega a "Amar es para siempre". Esta semana Marcelino e Ignacio protagonizaron uno de los desnudos que pasarán a la historia de la ficción. Momentos más calientes y sensuales con los que los actores subieron la temperatura.

Un "youtuber" iliturgitano pide a los niños que salgan a jugar

Jairo Valero cuenta su historia ante las cámaras de "Andalucía Directo"

JAVIER CANO

Este vídeo quiero que vaya con el fin de algo porque, desde que salió el 'fortnite', la mayoría de mis amigos, yo creo que parte de la población, está todo el rato con el 'fortnite'; por favor, hashtag sal a la calle, que está bien que juegues al 'fortnite' un tiempo pero, por favor, también sal a la calle, que estás todo el día; me llamas por whatsapp, te pones: 'mira el nuevo baile que me he comprado' —mientras baila al estilo 'rap'—; ¿y tú te crees que a mí me importa que te hayas comprado la esquina, la silla esa o como se llame, o el baile este de así o ese de así? —vuelve a bailar—; a mí no me importa, a mí lo que me importa es que salgas a la calle". Es el mensaje que Jairo Valero, un jovencísimo "youtuber" iliturgitano de doce años, "colgó" en un vídeo en la plataforma mientras lanzaba su demanda a sus amigos.

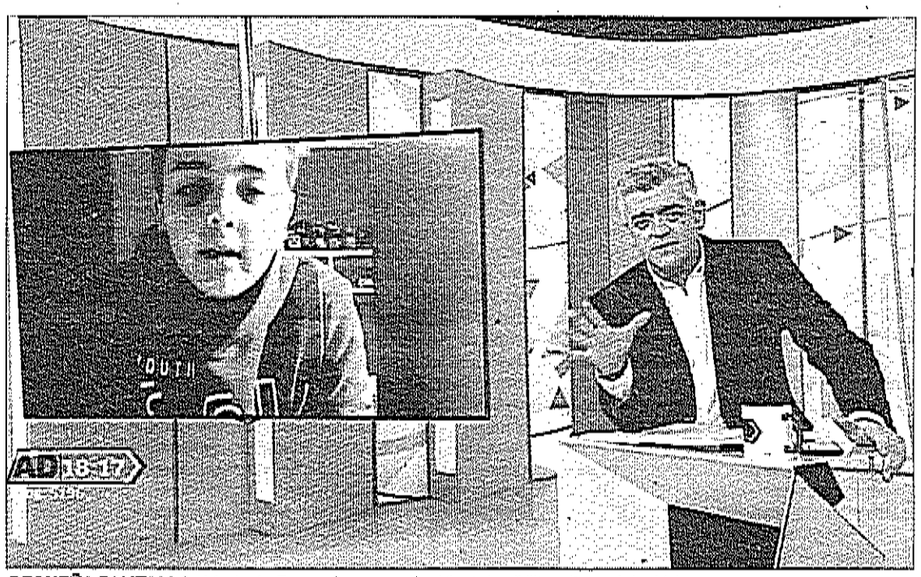

PEQUEÑA PANTALLA. *Modesto Barragán presenta al "yotubor" iliturgitano Jairo Valero.*

"Andalucía Directo", el espacio vespertino de Canal Sur Televisión, conoció el vídeo y contactó con Valero para que fuese él mismo quien explicara su intención ante las cámaras del programa que conduce el periodista gaditano Modesto Barragán, quien destacó "la manera de comunicar" del adolescente. María José Fernández, una de las reporteras habituales espacio de la televisión autonómica, se desplazó hasta Andújar y conversó con el "youtuber", que aprovechó la ocasión para demostrar su desparpajo: "Hola, hoy estamos aquí, en 'Andalucía Directo', que han venido para hacerme una entrevista debido a mi vídeo conocido de la crítica, entre comillas, al 'fortnite", manifestó Valero al comienzo de su intervención. Preguntado por la reportera, el iliturgitano aclaró, respecto al vídeo difundido por Youtube: "No es que quisiera transmitir que no se juegue al 'fortnite' en sí, quiero que se transmita que juguemos pero no tanto, o sea, con un uso moderado", dijo.

La actividad de Jairo Valero en las redes empezó el pasado verano, como él mismo aclaró, y desde entonces confesó haber grabado treinta vídeos que, según María José Fernández, "se está haciendo viral", una afirmación que el propio Valero suscribió: "En una página web, un millón y algo de personas lo han visto". Entre esa astronómica cifra se encuentran, en palabras del iliturgitano, muchos de sus compañeros de colegio: "Unos dicen que tengo razón y otros, que no", aclaró.

En el programa apareció también la madre del "youtuber", que tiene claro que su hijo practica esta actividad "como un hobbie" y que lo "hace con humor": "Tiene ganas de dedicarse a la comunicación y el márquetin", apostilló la progenitora.

Jesús Vázquez sigue unido a Mediaset

La compañía renueva el contrato de larga duración con el gallego

Mediaset España y Jesús Vázquez firmaron un acuerdo para la renovación del contrato de larga duración que une al presentador gallego con el grupo de comunicación, según anunció la compañía televisiva. "A lo largo de su extensa trayectoria, Jesús Vázquez ha presentado en Mediaset España algunos de los formatos con mayor seguimiento de la televisión nacional y ha obtenido el reconocimiento de la crítica con un "Premio Ondas", tres premios "TP de Oro" y un "Micrófono de Oro", entre otras muchas distinciones", indicó la empresa. Para Mediaset España, el presentador Jesús Vázquez es una "referencia indiscutible en el ámbito de los espacios de entretenimiento tras casi treinta años como profesional", en los que ha tenido tiempo también para probar suerte como cantante, además de desarrollar una notable carrera como modelo. Así, informó de que, actualmente, está inmerso en las grabaciones del concurso "Bake off España", la adaptación española del formato internacional "The great British Bake off", que Cuatro estrenará próximamente. Por otro lado, junto con su faceta como comunicador, Mediaset España destacó la labor de Jesús Vázquez en causas de carácter humanitario, en las que está especialmente involucrado como embajador de buena voluntad de la organización no gubernamental "Acnur" desde 2008.

NOMBRES DE LA PARRILLA



LA 2 | 07.00
Marta Cáceres

Magacín centrado en temas sociales que incluye entrevistas, encuestas y debates. El objetivo es reflexionar sobre temas y aspectos de la vida que más afectan a los ciudadanos, con la participación de expertos en cada materia.



ANTENA 3 | 13.15
Karlos Arguiñano

Novena temporada de este programa en el que el cocinero más famoso de la televisión española ofrece nuevas recetas y trucos culinarios y elabora ricos y sencillos platos.



CUATRO | 20.45
Kilian Mbappé

El Stade de France de Saint-Denis acoge el partido amistoso entre las selecciones de Francia y Uruguay. Ambos combinados llegan al choque después de una derrota.



CANAL SUR | 22.20
Jaime Cantizano

Cantizano conduce este programa musical que homenajea a grandes figuras de la copla. Cada programa hace un repaso a la vida artística y personal de dos figuras destacadas.

Levy muestra los objetivos del PP para las elecciones

La campaña del Partido Popular cuenta con una representación nacional

LAURA PLAZA

El recorrido de la campaña del Partido Popular llegó a Andújar. Andrea Levy, vicesecretaria de Estudios y Programas a nivel nacional del PP, así como diputada en el Parlamento catalán, acudió a la sede local de la formación acompañada del presidente de la agrupación provincial, Juan Diego Requena. Levy explicó que su visita a la provincia de Jaén se suma a la gira que realizan los populares por tierras andaluzas. Expuso que solamente visitando los municipios se hace verdadera campaña. "Estamos hoy en Andújar para conocer de primera mano las problemáticas y las opiniones de los vecinos", además de ser una oportunidad de saber que espera de ellos la población para los próximos años si estuvieran en el gobierno. "Cada vez está más cerca que el 2 de diciembre veamos la posibilidad de que Juanma Moreno sea el próximo presidente de la Junta de Andalucía", apuntó la vicesecretaria.



CAMPAÑA. *Juan Diego Requena, Andrea Levy y Josús Estrella, tras sus declaraciones en la sede del PP.*

"La apatía socialista en Andalucía toca su fin el día de la votación, con un proyecto renovado e ilusionante". Aseguró que el Partido Popular traerá cambios en la forma de gobierno. Destacó que el 80% de los andaluces dicen que la Junta está mal gestionada y necesita un cambio. "Desde el Partido Popular salimos a ganar estas elecciones", añadió Levy. Respecto al pasado debate televisado, señaló que el candidato del PP ofreció soluciones y confrontó modelos de gestión. Además, la vicesecretaria recordó que tanto Ciudadanos como Izquierda Unida ya gobernaron con el Partido Socialista.

Juan Diego Requena explicó que con esta gira muestran el compromiso del Partido Popular de España con la provincia de Jaén. Apuntó que en las próximas elecciones los andaluces elegirán "más de lo mismo" o "una renovación para nuestra tierra". También afirmó que Andalucía tiene el potencial necesario para ser de las comunidades autónomas más importantes de España.

Jesús Estrella acompañó a sus compañeros de partido en Andújar. Destacó la labor que realizan recorriendo la provincia jiennense para transmitir el programa de gobierno que ofrecen para las próximas elecciones andaluzas. Estrella señaló que son "muy importantes" para el presente y futuro de Andalucía y su población. "La única garantía de cambio para acabar con cuarenta años de socialismo en nuestra tierra viene de la mano de Juanma Moreno y del Partido Popular", comunicó el presidente del PP de Andújar.

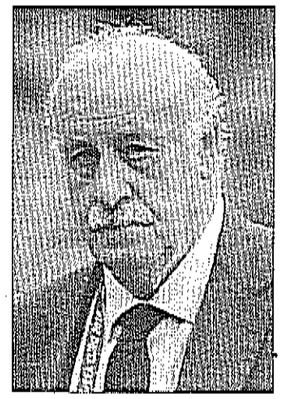

Vicente del Bosque

XXXIV GALA DEL DEPORTE

Premio a su trabajo y trayectoria profesional

El antiguo seleccionador nacional de fútbol Vicente del Bosque acudirá a la XXXIV Gala del Deporte. Así lo anunció el concejal del área, Francisco Plaza, que además comunicó que este año adelantan el acto al próximo 7 de diciembre en el Teatro Principal. El concejal señaló que la esencia de esta actividad es poner en valor "trabajo, calidad y humildad". Plaza expuso que Del Bosque "es la persona que mejor representa estos valores en España". El concejal subrayó la calidad humana del que fue entrenador y futbolista. Plaza apuntó que entregarán al ex-seleccionador el premio extraordinario por su trayectoria profesional. El concejal señaló que próximamente anunciará todas las categorías de premios que entregarán en el encuentro.



Mesa redonda acerca de la Santidad

L.P./ La parroquia de Santa María celebró las VIII Jornadas "Cristianismo y Sociedad". Esta actividad contó con dos conferencias donde los asistentes y los ponentes desengranaron el significado de la Santidad. A continuación, una mesa redonda, en la que cinco personas cristianas describieron cómo viven la palabra de Jesús.

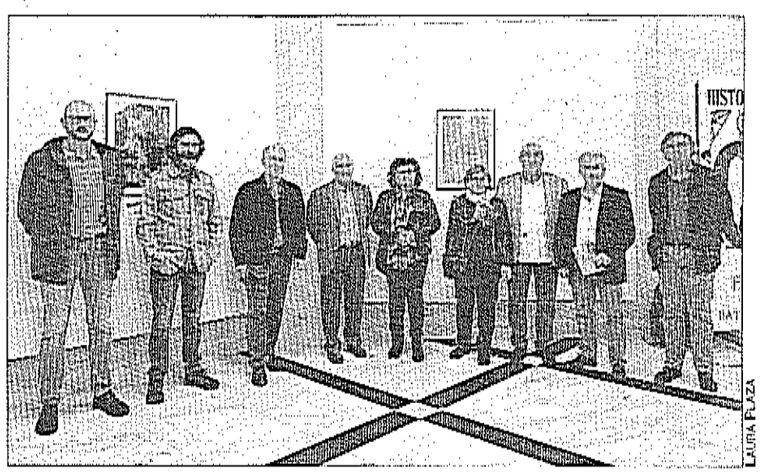

Fotografías llenas de "Sensaciones"

L.P./ La inauguración de la exposición "Sensaciones" contó con la participación de varios integrantes de Afoan. La autora de las obras es Myriam Pérez Lara, integrante de dicha asociación fotográfica y ganadora del anterior Rally Fotográfico. Las imágenes estarán en la Casa de la Cultura hasta el próximo 8 de enero de 2019.

DIARIO JAÉN
C/. Torredonjimeno,1. Polígono de los Olivares 23009 - Jaén
953211111 www.diariojaen.es

JAÉN

Guillermo García
www.ggm.es

Oposición expresa al "press-clipping" DIARIO JAÉN S.A., editora de Diario JAÉN, se opone expresamente a la reproducción comercial de los contenidos de este Diario, bajo la modalidad de revistas o recopilaciones de prensa (press-clipping).

CON DOBLE FILO

COLECTIVO TREPABUQUES

●●● ¿Hay elecciones? ¿Se han dado cuenta? Nunca hemos visto tantos políticos **de paseo por el centro y de mercadillo.** Y eso que ahora son las redes sociales las que petan, pues, ea, la sonrisa y el beso no se dejan de lado. ¡Menos mal!

●●● *Toda la suerte del mundo para **Pedro Sánchez**, nuestro cocinero más afamado, al que le deseamos lo mejor de lo mejor. En su **Bagá**, y también, muy especialmente, hoy en Lisboa.*

●●● Menudo expedientazo (académico) el de **Sandra Mesa Pérez**, con varias carreras, más de dos idiomas... Y esta gran muchacha va para enorme jueza. De Alcalá la Real, ya lo dijeron nuestros 'compis' en la edición de ayer. Apuntamos nosotr@s también que su padre es de "Las Pedrizas" y que recoge aceituna con el camión por media Andalucía.



●●● **Jairo Valero** es un niño de Andújar que se ha hecho famoso por salir en "Andalucía Directo", de Canal Sur. Y lo merece, es un jovencísimo 'youtuber' que pide salir a jugar a los niños. Qué cosas.

●●● *Debemos aplaudir y aplaudimos la unión de las cooperativas **San Juan y la Capilla**. No es la primera vez que lo hacemos, pero ahora que sacan aceite conjunto, lo volvemos a decir. "El pueblo unido, jamás será vencido", que cantaba Víctor Jara.*

●●● Camino inexorable del 31 de diciembre, fin del fin de 2018, no hay quien nos quite que debemos **programar 5 comidas al menos**: 1) Los amigos de siempre; 2) Los matrimonios amigos; 3) Los vecinos de escalera; 4) Los chicos y las chicas del gimnasio y 5) Con l@s compañer@s de trabajo. ¿Ustedes tienen más? Ufffff.



El sencillo placer de jugar en la calle

Las hojas que el otoño derriba se convierten en improvisados y blandísimos balones en los pies de los pequeños que, camino de una actividad extraescolar, descienden el Paseo de la Estación de la capital jiennense volcados en lo que más les gusta hacer: jugar. La estampa recuerda esos tiempos en los que era más que difícil encontrar a un niño en casa y, por el contrario, muy fácil oír a la madre que, bocadillo en mano, lo llamaba para darle la merienda. Fotografías como esta evidencian que el sencillo placer de jugar en la calle sigue vivo, aunque sea de paso.



SOFÍA CASADO

Rebujitos

Hay que dejar que cada cual se exprese, aunque nos moleste. A mí, por ejemplo, me sentó fatal que por la boca del Verstrynge podemita, Manuel Fraga mostrara su preocupación por el poco sentido del humor de los andaluces, que andaban enfadados tras la declaración de la exministra Tejerina sobre que "un niño castellano leonés sabe a los 8 años lo que un niño andaluz a los 10". Según él, "la juventud andaluza es menos buena que la de parte del país; mucho rebujito, mucha cervecita, muchas gambitas, mucha playita, mucho ordenador o móvil...". Lo dijo porque quiso y porque las opiniones, gusten o no, pertenecen al perímetro que demarca la libertad, surgen del punto geométrico donde el ego se expande y tienen el poder excéntrico de alcanzar las azoteas de otros egos. Ese sutil contacto entre desconocidos es un prodigio que no puede ser vedado. Sin embargo, sí deberían impedirse las manifestaciones que menoscaban el valor moral de una sociedad, como la intransigencia, la inequidad o la injusticia, incluso si concuerdan con nuestro gusto ideológico. La clave está en el desprecio al dolor ajeno; ahí deben situarse los límites, incluidos los del humor. Pero solo es la opinión de una andaluza.

sonreímos
CLÍNICAS ODONTOLÓGICAS • DR. CARLOS Mª FERNÁNDEZ
pasión · conocimiento · tecnología
www.sonreimos.es 953 241 523 - 616 529 936



Nuevas instalaciones
Paseo de la Estación, 5 JAÉN

Animalistas
21 NOVIEMB

CONDENADO

Abusa de dos niñas a las puertas de un "súper"

La Audiencia de Jaén ratificó ayer el acuerdo de conformidad por el que se condena a dos años de cárcel a un vecino de Bailén, de 77 años, por abusar de dos niñas, a las que realizó tocamientos a las puertas de un supermercado del municipio. El septuagenario reconoció los hechos, que ocurrieron a plena luz del día, en concreto a las doce y media de la mañana del 11 de julio de 2017. La sentencia establece que R. C. L. se dirigió a las dos menores, que tenían 12 y 11 años. Las engatusó con una expresión más que llamativa: "A las niñas malas, Dios las castiga, y a las buenas se le dan besos". Después, se acercó a la mayor de las dos víctimas y le tocó los glúteos. Posteriormente, trató de besar a la otra niña. Ella logró zafarse en un primer momento. "Sin embargo, el acusado la cogió desde atrás y le tocó los pechos por encima de la ropa, al tiempo que trataba de besarla", describe la resolución judicial. En todo momento, las menores se negaron y trataron de escapar del lugar.

Las niñas contaron a sus respectivas familias lo que había pasado y la Guardia Civil detuvo al septuagenario esa misma tarde. Ayer, se ratificó el acuerdo por el que se impone a R. C. L. una condena de dos años de cárcel, que no cumplirá ya que carece de antecedentes penales previos y puede beneficiarse de una suspensión de la pena. La sentencia establece que el procesado está diagnosticado de "un leve deterioro cognitivo, que no altera sus capacidades volitivas e intelectivas". Además de la pena de prisión, la resolución también se establece que no podrá aproximarse a una de las niñas a menos de cien metros durante tres años —la familia de la otra renunció a todas las acciones civiles o penales—. Igualmente, también debe someterse a un periodo de libertad vigilada de dos años más.



AGUSTÍN MUÑOZ

EL 14 DE NOVIEMBRE. *Manuel F. L. es conducido por un policía nacional a la sala de vistas de la Audiencia.*

DESGARRADOR TESTIMONIO DE LA MADRE

La madre de la víctima o hija del acusado tuvo que declarar en el juicio: "Jamás me podía imaginar lo que estaba ocurriendo", dijo con la voz rota. Recordó que, al enterarse de lo que pasaba, le pidió explicaciones a su progenitor: "Me reconoció que era cierto, pero que era poca cosa", contó la mujer. Un testimonio que ha sido tenido en cuenta por los magistrados.

Once años de cárcel por abusar de su nieta decenas de veces

El tribunal da total credibilidad al testimonio de la víctima, que ya es mayor de edad

RAFAEL ABOLAFIA

Manuel F. L. proclamó su inocencia desde el interior del pequeño calabozo existente en la Audiencia. "Yo no he hecho nada. No sé por qué estoy aquí", le dijo, casi a modo de confidencia, a los policías que lo custodiaban y que lo habían trasladado al Palacio de Justicia desde la cárcel de Jaén. Después, este septuagenario de Andújar repitió su alegato exculpatorio delante del tribunal que lo juzgó: "Yo no he tocado jamás a mi nieta con malas ideas", explicó. "No soy un degenerado", llegó a decir. Sin embargo, sus explicaciones no han convencido a los magistrados de la Sección Segunda de la Audiencia, que acaban de imponerle una condena de once años de cárcel por un delito continuado de abusos sexuales. La sentencia considera probado que Manuel F. L. realizó tocamientos y diversas prácticas de índole sexual a la menor. Esos abusos comenzaron cuando la niña tenía 14 años y se prolongaron durante tres años y medio, hasta que ella cumplió los 17. Entonces, ya no aguantó más esa situación y se atrevió a contárselo a sus padres. Fue a mediados del pasado mes de enero. Sus progenitores interpusieron una denuncia contra Manuel F. L., que fue detenido y encarcelado de forma preventiva. Ahora, ya pesa sobre él una condena, aunque todavía no es firme.

En el juicio, celebrado el pasado 14 de noviembre, adolescente, que ya tiene 18 años, fue muy contundente a la hora de ratificar la denuncia contra su abuelo. Por videoconferencia, explicó a los magistrados que la primera vez que ocurrió estaban durmiendo la siesta: "Me desperté y él me estaba tocando el pecho. Me levanté y me fui. Él me siguió... Me miraba para ver si decía algo. Yo me callé". Según su versión, aquello se produjo en el verano de 2014 en la casa de campo en la que trabajaba su padre. "Aquello fue a más. Ocurrió entre 30 y 50 veces", relató para añadir: "Era como un padre para mí. Yo callaba porque no quería hacerle daño a mi abuela, que estaba muy delicada, ni a mis padres". Finalmente, en enero, la adolescente no aguantó más la situación y se lo contó a una amiga y a otros familiares, que fueron los encargados de comunicárselo a los progenitores. A partir de ahí, se puso en marcha toda la maquinaria judicial que ha terminado con la condena.

El septuagenario está en prisión preventiva desde enero, cuando fue denunciado

Los magistrados dan total credibilidad al testimonio de la víctima. Recuerdan, además, que está apoyado por las declaraciones de otros testigos de referencia y, también, de los informes periciales de los forenses que analizaron psicológicamente a la menor. La sentencia también pone de manifiesto que Manuel F. L. hizo un reconocimiento parcial de los hechos cuando fue arrestado. En concreto, admitió que tocaba los pechos y las piernas de la niña, si bien negó haberle introducido los dedos en la vagina. Posteriormente, se retractó. Es lo mismo que hizo el día del juicio ante el tribunal. Es decir, negar todos los cargos.

Además de la pena de once años de cárcel, la Audiencia también impone al septuagenario la prohibición de acercarse y comunicarse con la joven durante 15 años, así como un periodo posterior de libertad vigilada, consistente en la obligación de realizar programas de educación sexual. Como responsabilidad civil, condena al acusado a indemnizar con 20.000 euros a su nieta y hacerse cargo de las costas procesales, incluidas las de la acusación particular, ejercida por la Asociación Amuvi, que representa a mujeres víctimas de violencia sexual.

Multa por almacenar mil fotos pedófilas

Un alcalaíno se declara autor de un delito de pornografía infantil

Un alcalaíno aceptó ayer una condena de 720 euros de multa por almacenar mil fotos pedófilas y 53 vídeos de menores de edad desnudos. Julián M. M. se declaró autor de un delito de pornografía infantil ante la magistrada Carmen Carpio, del Juzgado de lo Penal número 2 de Jaén. La sentencia establece como hechos probados que el procesado se descargó los archivos desde una página web entre los años 2014 y 2016. En concreto, los guardó en tres discos duros, once lápices de memoria y una tarjeta. La resolución refleja que el procesado eliminó numerosos archivos sin que haya podido recuperarse. Tampoco está probado que compartiera las imágenes de esta naturaleza con otros "consumidores" de pornografía infantil. La sentencia deja claro que Julián M. M. presenta "un cociente de inteligencia límite", que le produce una discapacidad psíquica del 25 por ciento. Por ello, y en virtud del acuerdo alcanzado por su defensa con la Fiscalía, se le aplica el mínimo castigo para los delitos de corrupción de menores por posesión de pornografía infantil: una multa de 720 euros.

endesa

INTERRUPCIÓN TEMPORAL DEL SUMINISTRO
Con motivo de los trabajos de mejora y ampliación de la red el día: **26 de noviembre de 2018.**
26 de noviembre
Jaén (12034107): 07:00 a 16:00 h. CTRA. DEL NEVERAL. UR CAÑO QUEBRADO.

Centro de Atención de Averías: 900 850 840

Condenado por dejar morir de hambre y sed a su caballo

El hombre, un vecino de Andújar, acepta un castigo de nueve meses de cárcel

RAFAEL ABOLAFIA

Nueve meses de prisión. Esa es la condena impuesta a un vecino de Andújar que dejó morir de hambre y de sed a un caballo que había adquirido apenas dos semanas antes. El hombre, identificado como Mario M. G., se sentó ayer en el banquillo del Penal 2 y reconoció los hechos ante su señoría. Admitió su culpa después de que su defensa alcanzara un acuerdo con la Fiscalía, que rebajó a la mitad la pena que solicitaba inicialmente. El ya condenado no tendrá que ingresar en la cárcel, ya que carece de antecedentes y puede beneficiarse de una suspensión de la condena.

Los hechos se remontan a diciembre del año 2017, después de que varios vecinos publicaran en las redes sociales las imágenes de un caballo cubierto de barro y famélico, ya moribundo. El equino se encontraba en un descampado del barrio de la Mina, entre la residencia de ancianos y el conocido como "Camino del Quemadero". Las personas que lo encontraron denunciaron que ya no podía moverse como consecuencia de la falta de alimento y comida. Pusieron los hechos en conocimiento de la Policía Local de Andújar, que abrió una investigación. El microchip que tenía el equipo permitió localizar a su propietario.

En la sentencia, que ayer se dictó "in voce", se hace constar que Mario M. G. adquirió el caballo —de raza española cruzada y nacido en 1990— el 18 de noviembre de 2017. Lo trasladó a una finca situada en el camino de San Amancio. "Hizo caso omiso a los cuidados básicos que el caballo necesitaba. No le dio ni comida ni bebida", relata la resolución. Y añade: "El 3 de diciembre (quince días después de su adquisición) lo abandonó moribundo en el camino del Quemadero (el lugar donde fue encontrado)". Ya no se podía mantener de pie y apenas se podía mover, debido a la deshidratación severa, y presentaba úlceras y heridas. Tuvo que ser sacrificado por los veterinarios. La Policía Local abrió diligencias contra el propietario, que ayer respondió ante la Justicia por un delito contra los animales domésticos. Inicialmente, la Fiscalía solicitaba una condena de 18 meses de cárcel, un castigo que se quedó en la mitad dada la conformidad mostrada por Mario M. G. De todos modos, es una de las penas más severas impuestas en la provincia por un delito contra los animales domésticos. Normalmente, se suelen resolver con el pago de una multa por parte del procesado. La sentencia ya es firme.

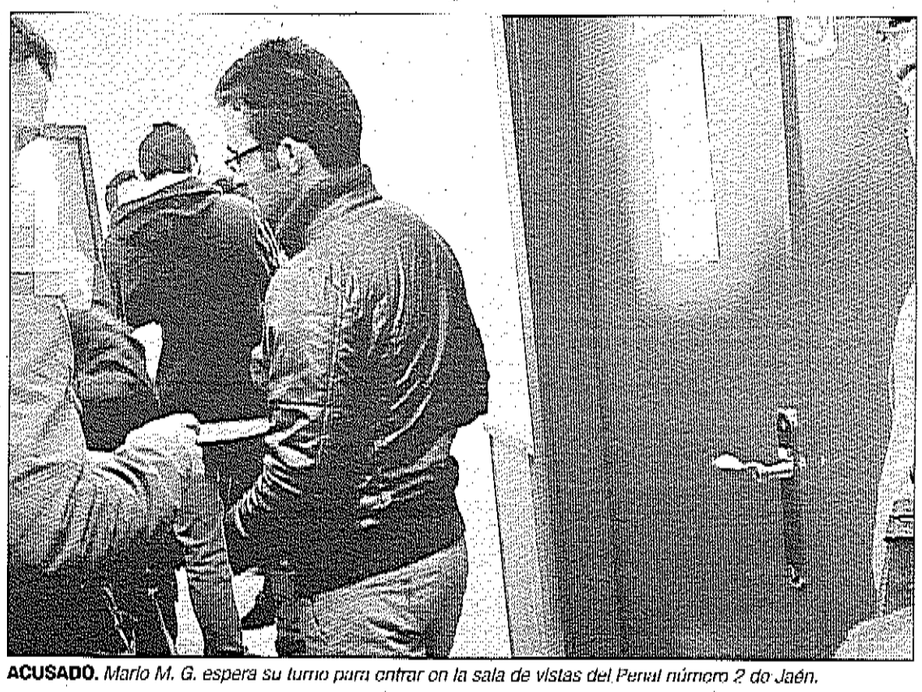

ACUSADO. *Mario M. G. espera su turno para entrar en la sala de vistas del Penal número 2 de Jaén.*

LE PIDEN 3 AÑOS

A juicio por pagar en un casino con billetes falsos

Alejo C. C., un vecino de la capital de 21 años, se sienta hoy en el banquillo de la Audiencia para responder por un delito de falsificación de moneda. La Fiscalía reclama para él un castigo de tres años de cárcel después de haber pagado en un salón de juegos con dinero falso, en concreto con cinco billetes de 20 euros que cambió en monedas para, posteriormente, jugárselas en las máquinas tragaperras. Además de la pena de prisión, el Ministerio Público le reclama el pago de una multa de 3.200 euros y otros 300 euros más de multa por un delito de estafa.

Los hechos se remontan al 24 de diciembre de 2017 cuando el acusado, "con ánimo de ilícito beneficio", se dirigió a un casino de la capital. Allí, "a sabiendas de su mendacidad", entregó a la empleada dos billetes de 20 euros que no eran de curso legal. Ante la apariencia de autenticidad del dinero, la empleada procedió a cambiárselos en monedas que el acusado gastó en su totalidad en las máquinas recreativas del salón. Posteriormente, el joven volvió a pedir cambio de otros tres billetes falsos de 20 euros y la empleada le entregó 60 euros en monedas.

No obstante, la trabajadora detectó las irregularidades de los billetes y alertó a la Policía Nacional, que se personó en el local cuando todavía estaba el acusado. De esta forma, los agentes intervinieron los cinco billetes falsos y detuvieron a Alejo C. C.

Premio para los mejores de Secundaria

Cinco estudiantes reciben el Premio Extraordinario de Secundaria correspondiente al curso 2017-18. Se trata de un galardón que reconoce el esfuerzo y la dedicación de estos alumnos. "Han obtenido unos resultados excelentes. Es una satisfacción maravillosa para vuestras familias y vuestros profesores", explica Yolanda Caballero, la delegada de Educación. Los premiados son Diego Sebastián Moreno Ceacero, del IES Santísima Trinidad, de Baeza; Marta Ocaña Martos, del Instituto San Felipe Neri, de Martos; Alba Povedano Aranda, del IES Salvador Serrano, de Alcaudete; Sofía Salcedo Armijo, del IES Nuestra Señora de la Cabeza, de Andújar, y Coralma María Torres Martínez, del IES Fuentebuena, de Arroyo.

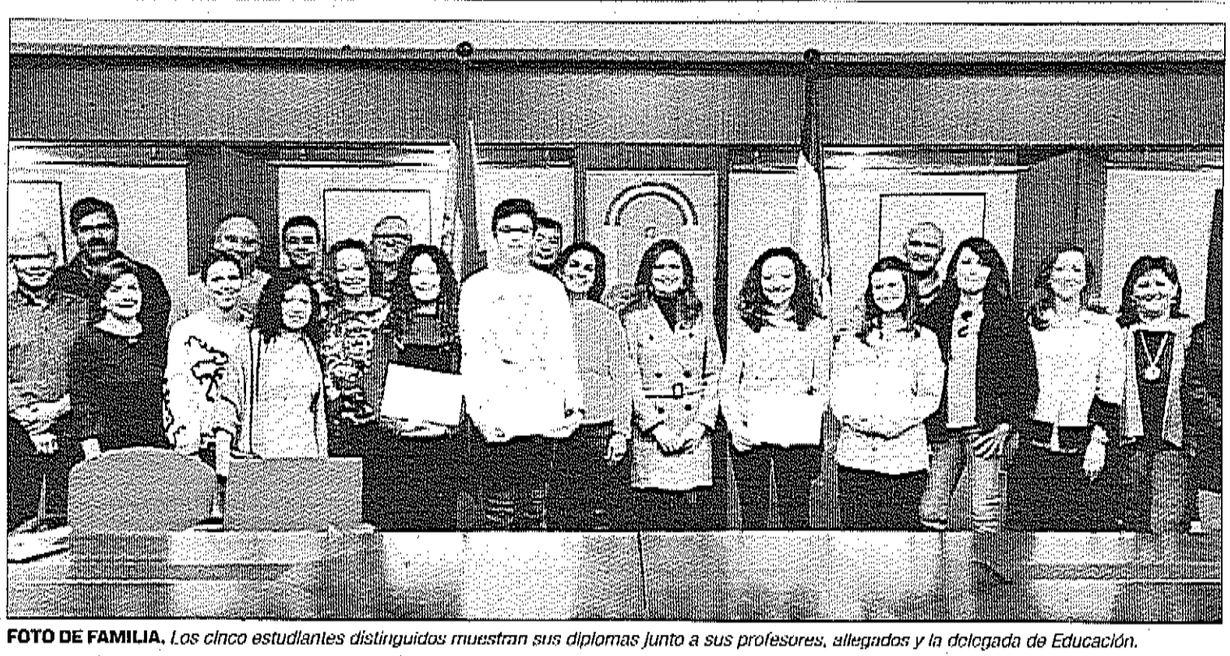

FOTO DE FAMILIA. *Los cinco estudiantes distinguidos muestran sus diplomas junto a sus profesores, allegados y la delegada de Educación.*

El lince ibérico, eje central del Parque Natural de nuevo

Las obras para el Centro de Interpretación comenzarán próximamente

LAURA PLAZA

La organización del Parque Natural Sierra de Andújar mantuvo una sesión ordinaria con el delegado territorial de Medio Ambiente y Ordenación del Territorio, Juan Eugenio Ortega. La reunión la dirigieron el alcalde, Francisco Huertas; la presidenta de la Junta Rectora, Francisca Esteban, y el director-conservador del Parque Natural, José María Molina. También participaron en el encuentro representantes de diversos colectivos y agrupaciones del municipio andujareño, que compartieron sus propuestas en la asamblea.

El encuentro tuvo lugar en el que será el futuro Centro de Interpretación del Lince Ibérico, en el Cercado del Ciprés. Durante el encuentro, los integrantes de la junta presentaron la memoria del último año, así como el capítulo de inversiones, que Ortega calificó de "muy importante". El delegado recordó que la Junta de Andalucía destinó más de 500.000 euros al Parque Natural. Ortega estimó que equivaldría a 9 o 10 euros por hectárea. Hay que sumar el material humano, es decir, los técnicos y agentes medioambientales encargados de la conservación.

Ortega expuso que desde la Consejería de Medio Ambiente y Ordenación del Territorio "cuidan y miman" el espacio natural. Además de que continuarán protegiendo e invirtiendo en él. El delegado territorial declaró que la Sierra de Andújar es un lugar que acoge a muchos turistas, y que por ello "debemos potenciar aquellas infraestructuras que generen empleo, economía y, por supuesto, mantener limpio nuestro parque". Ortega también enumeró algunas de las próximas actuaciones que realizarán en el espacio natural, como los arreglos de carriles o el adecentamiento del mobiliario de uso público. Además, afirmó que los técnicos elaborarán un proyecto que puedan englobar dentro de los presupuestos de 2019.

Respecto al Centro de Interpretación del Lince, Ortega anunció que tenían "buenas noticias", puesto que ya terminaron de redactar los dos proyectos planteados. "Estamos a la espera de la aprobación definitiva de la Dirección General", explicó el delegado. Comunicó que las obras comenzarán próximamente, antes de que finalice el año. "Tuvimos algunos problemas con el edificio, puesto que hay que hacerlo económicamente sostenible", señaló el delegado. También sumó la lentitud de los trámites para conseguir las características necesarias para la zona de exposición de la especie. A su vez, informó de un cambio sobre las adecuaciones del centro, ya que cambiaron la empresa encargada de realizar los trabajos, y que, finalmente, será Trasa. Y respecto a la I Feria Internacional del Lince Ibérico, Ortega apuntó que es "una gran idea" y felicitó al alcalde por ponerla en marcha. Afirmó que la actividad es necesaria.

El delegado recordó que la Junta colabora en el proyecto, y que estarán en la inauguración del evento. Recordó la importancia de la Sierra de Andújar como punto clave de la población del lince ibérico. La presidenta de la Junta Rectora del Parque Natural apuntó que más de 45 personas forman este comité, pertenecientes a diversas instituciones y organizaciones.

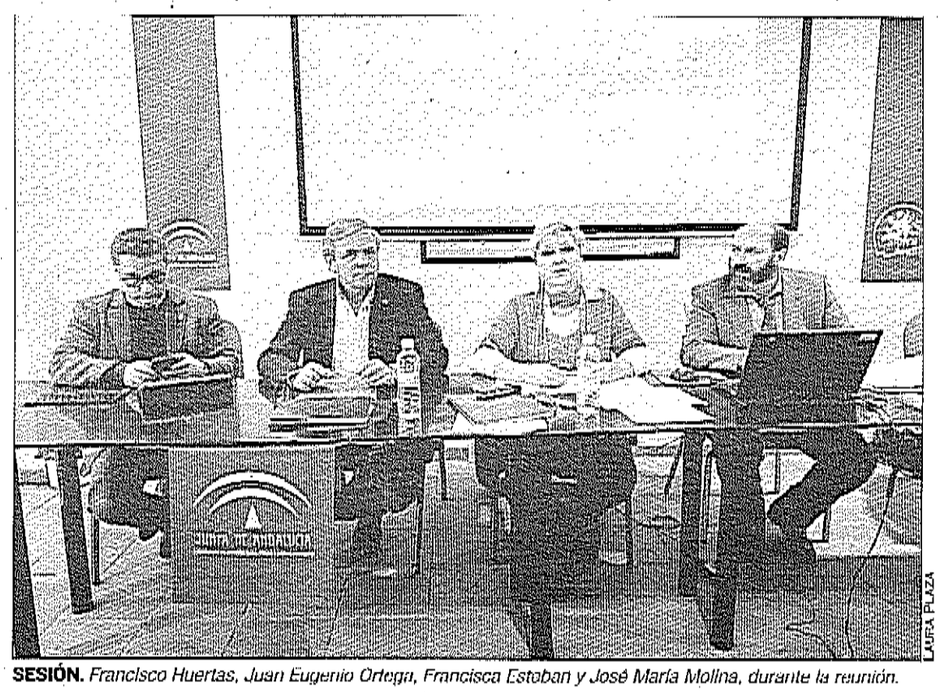

LAURA PLAZA

SESIÓN. *Francisco Huertas, Juan Eugenio Ortega, Francisca Esteban y José María Molina, durante la reunión.*

25 DE NOVIEMBRE

Día contra la violencia hacia las mujeres

Con motivo del Día Internacional Contra la Violencia hacia las Mujeres, el Ayuntamiento de Andújar, desde la Concejalía de Igualdad y Bienestar Social, preparó diversas actividades de concienciación. La programación ofreció una exposición sobre "10 tips para las tics", enfocado para alumnos de educación secundaria. La ponencia la expuso Isabel Duque, psicóloga, sexóloga y terapeuta familiar. El Ayuntamiento también organizó la charla "Relaciones amorosas sin violencia: profesionales trabajando junto a las mujeres" para mañana, 23 de noviembre. La encargada del coloquio será Ana Tavora Rivero, psiquiatra, psicoterapeuta y profesora asociada a la Universidad de Granada. La actividad tendrá lugar en el Salón de Actos del Centro de Iniciativas Sociales, a partir de las seis de la tarde.

El acto culmen de la programación será la concentración y lectura del manifiesto con motivo del día contra la violencia hacia las mujeres, que convocó el Consejo Local de la Mujer del Ayuntamiento, para el mismo 25 de noviembre, a partir de las doce de la mañana en la Plaza de España. La última actividad programada es el III Certamen de Cortos "Mirada de Mujer" que organiza la Asociación de Mujeres "Violetas de Izquierda". La proyección será en el Palacio de los Niños de Don Gome, a partir de las siete de la tarde.

El lema de la programación de este año es "Tolerar la violencia te hace cómplice". La concejal de Igualdad, Josefa Jurado, explicó que el objetivo del mensaje es el de concienciar.

Actividades culturales "inclusivas" para toda la diversidad de población

El Grito interpretará la obra teatral "100 metros cuadrados"

La Compañía Teatral de Sordos "El Grito" interpretará en el Teatro Principal, este sábado 24 de noviembre, la obra "100 metros cuadrados". Los concejales de Cultura, Juan Lucas García, y de Bienestar Social, Josefa Jurado, presentaron la actuación junto a Diego Delgado, presidente de Asocoan, Diego Mercado, y la colaboradora de Aprosoja, María José Castro. Esta actividad forma parte del programa municipal "Andújar Inclusiva". El concejal de Cultura afirmó que es la primera obra de España de teatro de inclusión. Recalcó que aunque esté dirigida a sordos, cualquier persona podrá disfrutar de la actuación.

"La programación cultural de Andújar, que es de calidad, se enriquece mucho más si la extendemos a todas las personas del municipio", apuntó Jurado. Recordó que "Andújar Inclusiva" nació el año pasado, y que trabajará para ofrecer más espectáculos. La edil recalcó que la obra no va dirigida a un solo sector, que es para todos los públicos. Los concejales invitaron a la población de la comarca a que acudieran. El presidente de Asocoan comunicó su agradecimiento a la institución municipal por su implicación y oferta cultural, en la que el sector sordo de Andújar se sienta incluido. "100 metros cuadrados" es una obra dirigida por José Luis Sánchez, con texto de Juan Carlos Rubio. Los interesados podrán conseguir las entradas anticipadas en Viajes Carrefour y en la asociación Asocoan; y el mismo día de la función en la taquilla del teatro.

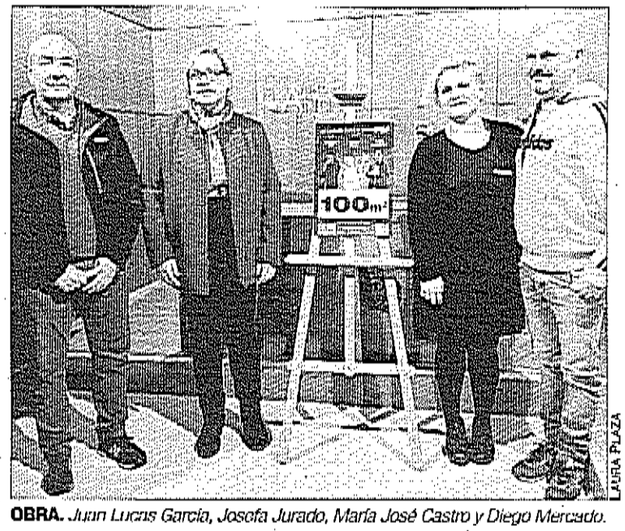

LAURA PLAZA

OBRA. *Juan Lucas García, Josefa Jurado, María José Castro y Diego Mercado.*

La copla por una buena causa

Joana Jiménez actuará el próximo 30 de noviembre en el Teatro Principal

LAURA PLAZA

La ganadora de la primera edición del concurso "Se Llama Copla", Joana Jiménez, actuará próximamente en Andújar. Concretamente, su espectáculo será en el Teatro Principal, el próximo 30 de noviembre, a partir de las nueve de las noche. La Hermandad del Buen Remedio organizará este concierto para recaudar fondos.

La cantaora recordó su última visita al municipio, durante Andújar Flamenca: "Recibí muchísimo cariño, y espero devolvérselo". Sobre el concierto, Jiménez explicó que ofrecerá un repertorio muy variado en el que no solo habrá copla, también canciones de sus últimos discos o versiones. Además, cantará con la andujareña Marta Navarro, participante de "Yo soy del sur peques".

El hermano mayor de la hermandad, Ángel Luis Calzado, explicó que las entradas serán a beneficio de la talla de Nuestro Padre Jesús de la Sentencia. Señaló que la hermandad lleva tres años con la ejecución del misterio del paso. Destacó que el concierto ayudará a subsanar económicamente esta actividad. Calzado rememoró los inicios de Joana Jiménez, cuando esta tenía ocho años y actuó en el Teatro Álvarez Quintero de Sevilla: "Una mujer con un marcado carácter solidario, colaborando siempre que puede en proyectos benéficos, como este". También comunicó que las entradas pueden conseguirse de forma anticipada en Viajes Carrefour y en la Imprenta San José, además de en taquilla el mismo día del concierto. El concejal agradeció la disposición de la cantaora para acudir al municipio. "Desde el Ayuntamiento, y en especial desde el área de Cultura, nos sentimos muy orgullosos de poder incluir dentro de nuestra programación cultural de este otoño este grandísimo evento", subrayó. García también expuso: "La copla es la legítima hereda de los viejos Romances y que se relacionaba directamente con las canciones que sirvieron y sirven a nuestros pueblos".



CONCIERTO BENÉFICO. *Joana Jiménez acompaña a miembros de la Hermandad del Buen Remedio, el concejal Juan Lucas García y Marta Navarro.*

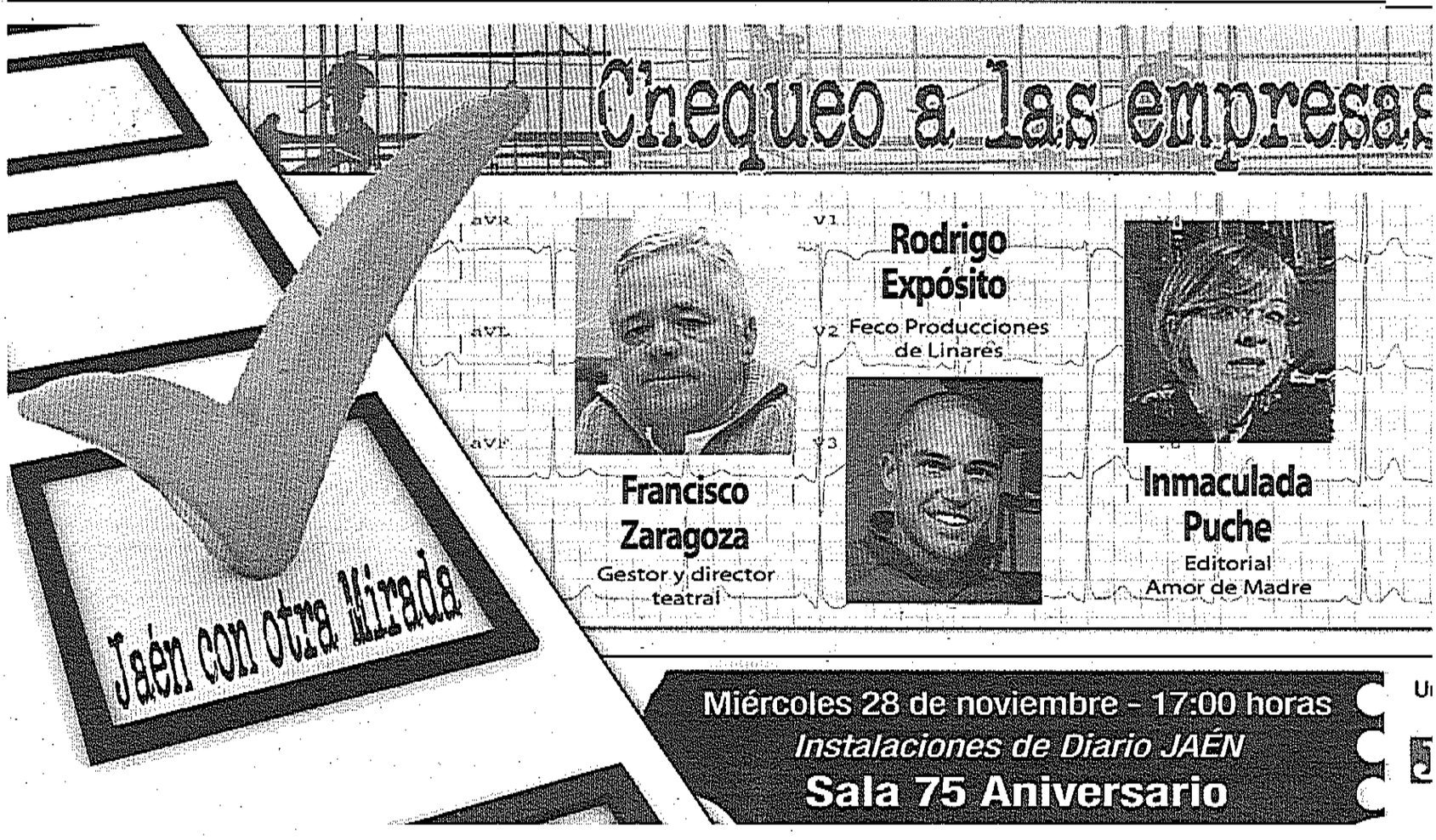

Segundo año consecutivo del mercado de Navidad

La Plaza de España acogerá del 29 de noviembre al 9 de diciembre 16 casetas de diferentes comerciantes

LAURA PLAZA

El Mercado Navideño se celebrará en la Plaza de España. La nueva edición comenzará el 29 de noviembre y terminará el 9 de diciembre. Este zoco estará formado por dieciséis casetas de madera más la Fábrica de Papa Noel, que coronará el espacio público. La concejal de Promoción Local, Encarnación Camacho, destacó que en este segundo año ampliaron el número de días del mercados. También señaló que los expositores servirán para que los distintos comerciantes del municipio ofrezcan sus productos enfocados en la época navideña. "Desde el Ayuntamiento hemos trabajado este Mercado Navideño con la Mesa del Comercio, de la que me siento muy satisfecha de que formen parte la Cámara de Comercio, el Centro Comercial Abierto y las asociaciones Andújar está de Moda, Comercios Corredera Capuchinos o la zona de los Emperadores, así como Adei", explicó la edil. Asimismo, agradeció la implicación y esfuerzo de las distintas agrupaciones de comerciantes en este especial proyecto.

Camacho también apuntó: "Los encargados del encuentro creemos que es una apuesta para visibilizar Andújar en la comarca, así como un reclamo para que vengan a visitarnos". Informó que ofrecerán más de 56 actividades y unos 9 espectáculos para amenizar el mercado. Sobre el horario, comunicó que abrirán de once de la mañana a dos de la tarde y de cuatro de la tarde hasta las nueve de la noche. Los días festivos del puente de la Inmaculada el horario será ininterrumpido.

El encargado de la empresa de animación, Juan Corpas, enumeró parte de la programación que realizarán para amenizar las compras. Recordó que Papá Noel acudirá todos los días a recoger las cartas de los más pequeños y que, además, habrá pintacaras, cuentacuentos o representaciones de marionetas. El horario completo de la programación del mercado estará en la web del Ayuntamiento.



LAURA PLAZA

PUESTA DE LARGO. *Representantes del comercio presentan el mercado.*

PROBLEMA RECURRENTE

Diálogo en la búsqueda de soluciones a las riadas

La Plataforma en Defensa de los afectados por el Río Guadalquivir a su paso por Andújar comunicó que el nuevo presidente de la Confederación Hidrográfica del Guadalquivir en Sevilla está iniciando gestiones para ofrecer medidas que mejoren la situación del cauce. Además, el nuevo responsable buscará acuerdos extrajudiciales para que los damnificados por las riadas cobren los daños causados en el 2010. La plataforma recordó que está formada por familias humildes que precisan de ese dinero para poder vivir "dignamente".

Asimismo, los coordinadores de la asociación anunciaron que posiblemente, en la primera quincena del mes de diciembre, mantendrán una reunión con las instituciones pertinentes para tomar los acuerdos necesarios. "Nosotros, desde siempre, hemos tenido la voluntad de negociar y llegar a acuerdos. Si esto no fuera posible, tomaremos las medidas" afirman.

LOTERÍA NACIONAL
SÁBADO

SORTEO DEL DÍA
24 DE NOVIEMBRE DE 2018
Diez series de 100.000 billetes cada una

SORTEO 94 / 18

Lista acumulada de las cantidades que han correspondido a los números premiados, clasificados por su cifra final

Estos premios caducan a los tres meses, contados a partir del día siguiente al de la celebración del sorteo

0		1		2		3		4		5		6		7		8		9	
Números	Euros/Billete	Números	Euros/Billete	Números	Euros/Billete	Números	Euros/Billete	Números	Euros/Billete	Números	Euros/Billete	Números	Euros/Billete	Números	Euros/Billete	Números	Euros/Billete	Números	Euros/Billete
30900	300	30901	420	30902	360	30903	300	30904	300	30905	480	30906	300	30907	300	30908	300	30909	300
30910	360	30911	300	30912	600	30913	300	30914	300	30915	300	30916	300	30917	420	30918	300	30919	300
30920	360	30921	300	30922	360	30923	300	30924	300	30925	360	30926	300	30927	300	30928	300	30929	300
30930	360	30931	300	30932	360	30933	300	30934	300	30935	360	30936	420	30937	300	30938	300	30939	300
30940	300	30941	300	30942	360	30943	300	30944	300	30945	360	30946	300	30947	300	30948	720	30949	300
30950	360	30951	300	30952	360	30953	300	30954	300	30955	360	30956	300	30957	300	30958	300	30959	300
30960	360	30961	10.300	**30962**	**600.000**	30963	10.300	30964	300	30965	360	30966	300	30967	300	30968	600	30969	300
30970	360	30971	300	30972	360	30973	300	30974	300	30975	360	30976	300	30977	300	30978	300	30979	420
30980	480	30981	300	30982	360	30983	300	30984	420	30985	360	30986	300	30987	300	30988	300	30989	300
30990	360	30991	300	30992	360	30993	300	30994	300	30995	360	30996	420	30997	300	30998	300	30999	300
98100	360	98101	420	98102	360	98103	300	98104	300	98105	480	98106	300	98107	300	98108	300	98109	300
98110	360	98111	300	98112	360	98113	300	98114	300	98115	360	98116	300	98117	420	98118	300	98119	300
98120	360	98121	300	98122	360	98123	300	98124	300	98125	360	98126	300	98127	300	98128	300	98129	300
98130	360	98131	300	98132	360	98133	300	98134	300	98135	360	98136	420	98137	300	98138	300	98139	300
98140	360	98141	300	98142	360	98143	300	98144	300	98145	360	98146	300	98147	300	98148	420	98149	300
98150	360	98151	300	98152	360	98153	300	98154	300	98155	360	98156	300	98157	300	98158	300	98159	300
98160	360	98161	300	98162	480	98163	300	98164	300	98165	360	98166	300	98167	300	98168	300	98169	5.840
98170	**120.000**	98171	5.840	98172	360	98173	300	98174	300	98175	360	98176	300	98177	300	98178	300	98179	420
98180	480	98181	300	98182	360	98183	300	98184	420	98185	360	98186	300	98187	300	98188	300	98189	300
98190	300	98191	300	98192	360	98193	300	98194	300	98195	360	98196	420	98197	300	98198	300	98199	300

Terminaciones		Terminaciones		Terminaciones		Terminaciones		Terminaciones		Terminaciones		Terminaciones		Terminaciones		Terminaciones		Terminaciones	
80	180	0641	1.500	912	360	373	300	724	300	0085	1.560	4586	1.500	8307	1.500	838	300	79	120
0	60	081	300	982	480			84	120	885	360	306	300	17	120	948	420		
		01	120	62	180					05	180	506	300			968	300		
				2	60					5	60	36	120			48	120		
												96	120						

ESTE SORTEO PONE EN JUEGO 42.000.000 DE EUROS EN PREMIOS

INSTRUCCIONES PARA LA CONSULTA DE ESTA LISTA

1.º Comprueba el la fecha del sorteo y el dibujo que figuran en la parte superior de la lista coinciden con los de su billete o décimo.

2.º En cada columna, y sólo en ella, están todos los premios y reintegros que han correspondido a todos los números que terminan con la cifra grande que la encabeza, clasificados en dos grupos: números completos y terminaciones.

Por ejemplo, si en número termina en 1, ha de fijar su atención únicamente en la columna encabezada con el uno. Los premios indicados en la columna correspondiente son los que corresponden a un billete, o sea, a diez décimos.

3.º Mira si en la columna de números aparece el que Vd. juega y, si así fuera, a la derecha encontrará enumerado el importe total de los premios que han correspondido al billete

4.º Si no sale su número completo puede tener premio en el grupo de terminaciones. Si los hay de cuatro cifras y su número los tiene igualmente dispuestas, a la derecha encontrará el total de premios que han correspondido a todos los números que terminan con esas cuatro cifras.

Si no tiene premio por terminación de cuatro cifras, o no los hay, proceda en la misma forma con las terminaciones de tres cifras, si su caso son las de tres y, finalmente, con las de una.



ACTO. *Representantes del Ayuntamiento y de asociaciones de mujeres durante la concentración institucional, aplauden tras el minuto de silencio.*

Tolerancia cero frente a los casos de violencia machista

El consejo local de la Mujer promueve un acto por el 25 de noviembre

LAURA PLAZA

El consejo local de la Mujer, del área de Igualdad y Bienestar Social organizó una concentración en la entrada del Ayuntamiento con motivo del día internacional contra la violencia machista. Distintos colectivos de mujeres del casco urbano y las pedanías mostraron, a través del órgano, su respaldo a un manifiesto con una serie de reivindicaciones. Las integrantes anunciaron que habían acordado concentrarse, el tercer jueves de cada mes, a las seis de la tarde en la Plaza de España, con un pañuelo negro. También pidieron la igualdad de oportunidades, y la eliminación de la violencia en los distintos ámbitos en los que estén presentes las mujeres. Igualmente, reivindicaron a las instituciones públicas la dotación presupuestaria necesaria para desarrollar las medidas contempladas en el texto del Pacto de Estado contra la Violencia de Género.

Tras la lectura del manifiesto, el alcalde, Francisco Huertas, tomó la palabra. Comenzó con un agradecimiento a las personas presentes por su compañía y subrayó la relevancia del acto. "Afortunadamente la concienciación es mayor. Los que estáis aquí, sabéis que es necesario seguir trabajando para erradicar la violencia hacia la mujer", afirmó, antes de destacar la importancia de que todos los partidos políticos que poseen representación en el Ayuntamiento sigan con su trabajo y pongan en marcha los planes necesarios para acabar con la citada lacra social. Subrayó igualmente que ante las situaciones de violencia machista "hay que tener tolerancia cero". Huertas señaló la importancia de actuar en estos casos, y como mantenerse en silencio te hace cómplice del problema.

Asimismo destacó la necesidad de realizar este tipo de actos para concienciar y recordó que la Violencia Machista es un problema cultural. "Tenemos que ir erradicándola progresivamente, con la puesta en marcha de leyes, y con presupuestos y medidas concretas para seguir avanzando", explicó el alcalde. Huertas también subrayó el trabajo diario que realizan las técnicas del consejo local de la Mujer, y el apoyo que les brindan a las víctimas que acuden. Para finalizar el acto, los presentes guardaron un minuto de silencio en memoria de las víctimas.

La Corporación Municipal se unió a la declaración institucional con motivo del 25 de noviembre, donde acordaron hasta siete puntos. Entre los que piden reconocer a clubs, sociedades o secciones deportivas que no discriminen por razón de sexo. Además, plantean impedir que en la programación municipal haya cabida para contenidos sexistas. Y ponerle a una de las calles de Andújar el nombre de Ana Orantes, la primera mujer que dio visibilidad a los malos tratos hace veintiún años.

COMICIOS AUTONÓMICOS

Andalucía por Sí da a conocer sus propuestas

La candidata de Andalucía por Sí de Jaén, Pilar Gómez, y la coordinadora de Andújar, Encarnación Camacho, presentaron el programa para las próximas elecciones autonómicas. Gómez pidió el voto para Andalucía por Sí. Señaló. "Nosotros tenemos que tener representación en el Parlamento, es urgente, porque los andaluces vamos a ser los únicos que vamos a luchar por nuestra tierra", dijo. Por su parte, Camacho anunció: "Nuestro programa está realizado por andaluces y para andaluces".

La coordinadora subrayó que el objetivo de su proyecto es ofrecer las soluciones adecuadas a la población. "Reclamamos que la financiación tanto económica, como de inversiones e infraestructuras, esté vinculada al número de habitantes que tiene Andalucía", comentó la coordinadora. Recordó que la comunidad autónoma supera los 8 millones de personas. La responsable enumeró aspectos claves del programa, como son las pensiones, salarios, sanidad, educación, y transformar económica para conseguir empleo estable. Señaló que su opción plantea un plan energético andaluz, basado en fomentar las energías renovables. Así como planes de empleo dirigidos a trabajadores y a empresas, que fomenten la empleabilidad. Plan agrario, ganadero y pesquero, teniendo en cuenta las características de la comunidad autónoma. "Desde AxSí exigimos que Andalucía tiene que estar en las negociaciones que tiene España con Europa en la Política Agraria Común", precisó Camacho.

Manos Unidas destaca el trabajo de sus voluntarios de la provincia

San Miguel recibe la vista de la presidenta, Dolores González

La presidenta provincial de Manos Unidas, Dolores González, acudió a la parroquia de San Miguel para visibilizar el trabajo que realizan los voluntarios comarcales. Esta reunión que mantuvo con integrantes de la organización forma parte del final de la campaña 59 de esta organización. González destacó que poseen 53 delegaciones comarcales en todo el territorio. "Toda esa gente que nunca sale, es la que mantiene esos proyectos dentro de Jaén", afirmó la presidenta provincial. Su visita forma parte de una gira que están realizando integrantes de esta organización por toda Andalucía, incluso en las ciudades de Ceuta y Melilla. González señaló que el objetivo principal de la es el de dar protagonismo a quienes trabajan, y poner en valor su labor.

Para la próxima campaña, en la que Manos Unidas cumplirán sesenta años, quieren poner el foco de atención en los Derechos Humanos. González recordó que es uno de los principios básicos con los que trabajan. Explicó que los proyectos que realizan se originan a partir de esos principios básicos.

Habló del viaje que realizaron a Camboya integrantes de Manos Unidas. La responsable explicó que cuando ve los proyectos que llevan a cabo en otros lugares "te das cuenta de que todo el trabajo y todo el sacrificio, cobra sentido".

"Manos Unidas es una actitud a la vida", aseguró la responsable sobre sus tareas. Con estas visitas también quiere agradecer el esfuerzo que realiza hasta el último voluntario de la provincia.



TRABAJO. *Dolores González, junto a Isabel Criado, en San Miguel.*

120.000 EUROS DE BOTÍN

A juicio por ayudar a robar en casa de sus padres

JAÉN La Audiencia acoge hoy el juicio contra cinco vecinos de Andújar acusados de robar más de 120.000 euros que un matrimonio de la ciudad guardaba en su domicilio. Entre los acusados está un hijo de las víctimas, un joven que, presuntamente, facilitó a los ladrones una copia de la llave de su casa. De esta manera, los ladrones pudieron entrar en la vivienda cuando no había nadie y hacerse con un suculento botín de dinero y joyas. Los otros cuatro acusados son todos miembros de una misma familia —una pareja y sus dos hijos mayores de edad—. La Fiscalía pide para todos ellos condenas que suman 13 años de cárcel.

Los hechos ocurrieron entre la una y las nueve de la noche del 10 de abril de 2016. El Ministerio Público asegura que los acusados entraron en el domicilio del matrimonio. Con un taladro, extrajeron la caja fuerte que se encontraba alojada en la pared. Una vez en el exterior, la abrieron mediante una radial: consiguieron 120.000 euros. También se llevaron una bolsa en la que las víctimas guardaban joyas valoradas en casi 3.700 euros.

La Policía centró sus pesquisas en el hijo de los denunciantes y en sus relaciones con una familia de la ciudad, cuyos miembros cuentan con antecedentes. A los investigadores les llamó la atención el hecho de que el clan compró varios coches y motos en el mes y medio posterior al robo. En concreto, está documentado que gastaron más de 50.000 euros en ese periodo. Con esos indicios, los agentes consiguieron una orden judicial para registrar su casa. En el garaje, encontraron los vehículos adquiridos, más de 42.000 euros en efectivo y la copia de la llave de la vivienda de las víctimas. Los acusados deben sentarse en el banquillo por un delito de robo con fuerza.

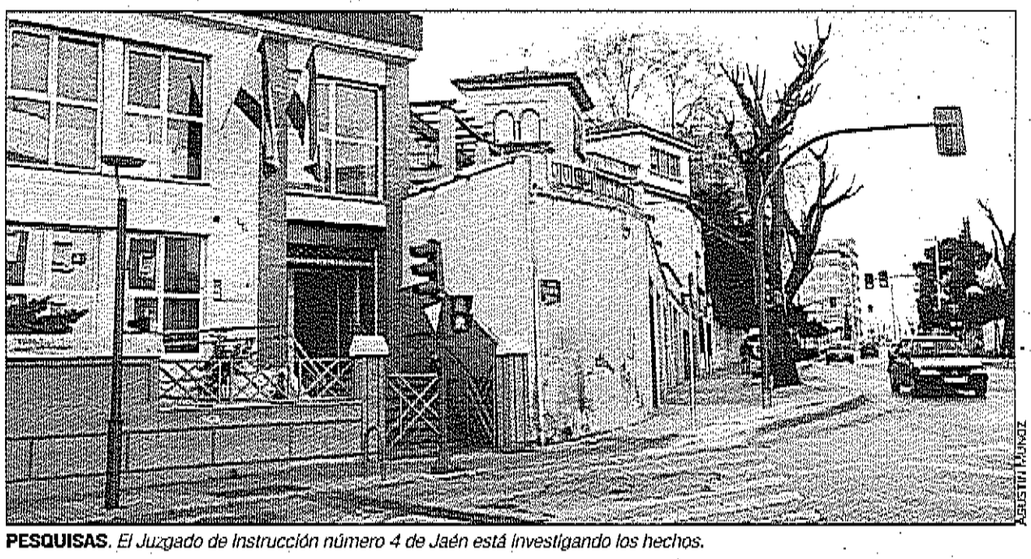

AGUSTÍN HUNGUETE

PESQUISAS. *El Juzgado de Instrucción número 4 de Jaén está investigando los hechos.*

SE TRATA DE UNA PRUEBA FUNDAMENTAL

Los forenses recogieron restos de piel bajo las uñas de la fallecida. Se trata de identificar a quién pertenecen esos vestigios. La Policía sospecha que pueden ser de la hijastra de la víctima y, por ello, llegó a detenerla, acusada de homicidio. El Juzgado ordenó cotejar su ADN con los restos hallados en el cadáver. Se trata, por lo tanto, de una prueba fundamental.

La juez reabre la causa por la extraña muerte de una anciana

Una irregularidad a la hora de cotejar los restos de ADN motiva la decisión

RAFAEL ABOLAFIA

El Juzgado de Instrucción número 4 acaba de reabrir el caso contra una vecina de la capital, de 51 años, acusada de un delito de homicidio.

La causa, que investigaba si esta mujer había acabado con la vida de su madre adoptiva, fue archivada hace apenas un mes. Ahora, la Justicia ha tenido que reactivar el procedimiento debido a una irregularidad detectada a la hora de cotejar los restos de ADN hallados en el cadáver.

La situación es, cuanto menos, sorprendente. Y es que hay que recordar que la juez dio carpetazo al asunto después de que llegaran las pruebas forenses, que determinaron que los vestigios biológicos recogidos en las uñas de la fallecida no pertenecían a la sospechosa, es decir, a su hijastra. Entonces, la instructora, la magistrada Carmen Ballesteros, decidió cerrar el caso por falta de pruebas concluyentes. Ahora, la juez ha tenido que dar marcha atrás en su decisión al constatar que los restos extraídos del cuerpo sin vida de la anciana no constan en la base de datos policial. El caso, por lo tanto, da un giro inesperado.

El cadáver de Josefa Linde fue hallado el pasado 23 de agosto de 2017. El cuerpo sin vida de esta jiennense, de 95 años, yacía tumbado en el suelo de su casa, prácticamente en el umbral de la puerta. En principio, la autopsia determinó que la muerte pudo deberse a causas naturales. En concreto, se barajó que la anciana pudo sufrir un ictus, lo que hizo que se cayera y se golpeara en la cabeza.

Sin embargo, unos seis meses después, se abrió una causa judicial en base a los resultados definitivos de la autopsia y a una serie de indicios. De hecho, en abril de 2018, la hijastra de Josefa fue detenida acusada de un delito de homicidio. La mujer, de 51 años, quedó en libertad con cargos, a la espera de los resultados de una serie de pruebas encargadas por su señoría.

La hija adoptiva de la fallecida se convirtió en sospechosa para la familia desde el primer momento. No tenía buena relación con su madre e, incluso, sobre ella pesaba una orden de alejamiento. Además, después del hallazgo del cadáver, había una pieza que no terminaba de encajar. La puerta de la vivienda en la que residía la fallecida estaba cerrada con llave, algo que solo se puede hacer desde el exterior. Esto indica la presencia de otra persona en el domicilio. Además, tampoco se halló el juego de llaves que, normalmente, utilizaba la anciana.

> **El cadáver de la mujer, de 95 años, fue hallado en su propia casa en agosto de 2017**

Unos dos meses después de la muerte, se produjo otro hecho significativo. La hijastra entró en el domicilio para recoger unos enseres personales. En principio, podría parecer algo normal. Sin embargo, no lo fue. ¿Por qué? Como no tenía buena relación con su madre adoptiva, la mujer no tenía copia de la llave y, por lo tanto, no podía entrar en la vivienda. A partir de ahí, y con esos indicios, el Juzgado decidió reabrir el caso y encargar a la Policía que abriera una investigación. Los agentes repasaron todos los movimientos de la mujer, que no ofreció una coartada sólida sobre lo que hizo en la noche en que murió su madre adoptiva. Tampoco pudo explicar cómo pudo acceder a la vivienda si no contaba con llave. Eso sí, dijo que lleva meses sin ver a su progenitora y negó cualquier relación con los hechos.

Hace un mes, la causa se archivó por segunda vez, debido a que las pruebas de ADN determinaron que los restos hallados bajo las uñas de la víctima no eran de su hijastra. Ahora, el caso se vuelve a abrir por una irregularidad en esa prueba.

Piden reunirse con la ministra de Hacienda

El Ayuntamiento quiere abordar "cuestiones económicas"

JAÉN El equipo de Gobierno del Ayuntamiento de Jaén reitera su petición a la ministra de Hacienda, María Jesús Montero, para abordar en una reunión "las cuestiones de tipo económico pendientes de resolver" en uno de los consistorios más endeudados del país. Así lo señaló el concejal de Hacienda, Manuel Bonilla, al dar cuenta sobre el nuevo aviso enviado por el Gobierno debido el incumplimiento del plan de ajuste municipal. Hay que recordar que el Ejecutivo pidió tomar medidas y, en caso de no bastar, plantearía la no disponibilidad de créditos para evitar seguir generando déficit. El edil defendió el trabajo del gobierno local en los últimos siete años para reducirlo desde los más de 50 millones de euros "a 13,5 en la última liquidación" gracias al "esfuerzo de la ciudadanía y de los trabajadores municipales".

Tras explicar que se ha presentado al Ministerio un escrito de alegaciones "en tiempo y forma", Bonilla reclamó que precise "a qué medidas se refiere" cuando solicita "adoptar medidas superiores o distintas" de las que se han venido adoptando.

AYUNTAMIENTO DE ALCALÁ LA REAL

EL ALCALDE PRESIDENTE DEL EXCMO.
AYUNTAMIENTO DE ALCALÁ LA REAL
HACE SABER

Que la Junta de Gobierno Local en sesión ordinaria celebrada el día 9 de noviembre de 2018, aprobó inicialmente la modificación nº 2 del Plan Parcial Parque Industrial Llano Mazuelos, promovido por este Ayuntamiento y, redactado por Servicios Técnicos Municipales, y que tiene por objeto el cambio de uso terciario a industrial de la manzana T-1 (expte. U 18/2464).

El expediente puede consultarse en el Área de Urbanismo y Patrimonio de este Ayuntamiento en horario de oficinas.

Lo que se hace público por plazo de un mes de conformidad con lo dispuesto en el art. 32.1.2ª y 39 de la Ley 7/2002, de 17 de diciembre, de Ordenación Urbanística de Andalucía.

Alcalá la Real, a 20 de noviembre de 2018
EL ALCALDE - Fdo.: Carlos A. Hinojosa Hidalgo

Unas jornadas abordan las esencias de la sierra

La Universidad y el Ayuntamiento organizaron unas sesiones formativas sobre el Parque Natural



LAURA PLAZA

UNIVERSIDAD. *Durante la inauguración de las jornadas formativas.*

LAURA PLAZA

El Parque Natural de la Sierra de Andújar vuelve a ser protagonista en las Jornadas sobre Medio Físico, Flora, Fauna, Caza y Geodiversidad. Una actividad formativa, organizada por la Universidad de Jaén y el Ayuntamiento de Andújar, dentro del Programa de Formación Universitaria en Municipios (Fórum).

El vicerrector de Enseñanzas de Grado, Postgrado y Formación Permanente de la UJA, Juan Manuel Rosas Santos, y el alcalde de Andújar, Francisco Huertas, inauguraron las jornadas. El profesor Rosas Santos explicó que la razón "fundamental" de la Universidad es ofrecer servicios a la población de la provincia y que esta se beneficie del resultado de sus investigaciones.

Respecto al proyecto Forum, el vicerrector señaló que la UJA ofrece esta formación a los municipios con un formato flexible. Con esta actividad la UJA está presente en el proceso de aprendizaje de los municipios de la provincia jiennense.

Por su parte, Francisco Huertas agradeció esta línea de colaboración con la UJA a la que se suma la Universidad de Mayores. También destacó la importancia de que la Universidad esté presente en el municipio andujareño. Afirmó que ambas instituciones seguirán reforzando sus lazos de colaboración y espera realizar más encuentros formativos. "Es un paso más de la relación permanente que tenemos que tener con la Universidad de Jaén", señaló Huertas. También recordó que esta Universidad cumple ya 25 años. En las jornadas, durante dos días los participantes aprendieron sobre el entorno de este Parque Natural y las ponencias abordaron los aspectos geológicos y biológicos de este espacio. El objetivo del encuentro es presentar aspectos que sean de interés ambiental y social de la Sierra de Andújar. Entre los ponentes estuvieron los doctores José Miguel Molina, del Departamento de Geología de la UJA; Antonio García Fuentes, del Área de Biología Animal, Vegetal y Ecología, así como José Miguel Molina y Luis Miguel Nieto. Las jornadas culminaron con una excursión de carácter geológico.

La Universidad quiere estar presente en la formación continua de los municipios



11 CAMPEONES (Y UN GRAN ENTRENADOR)

PREMIO MEJOR CADETE

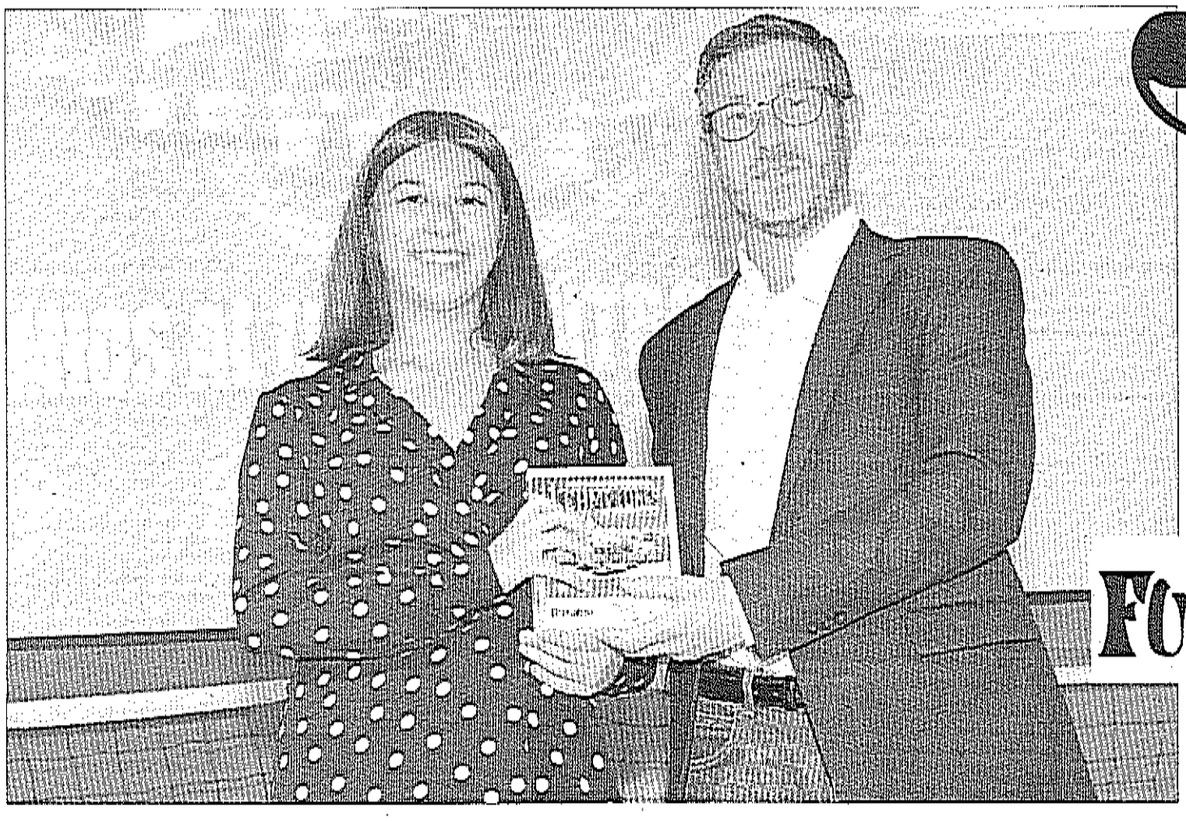

"Mi padre me pide que sea trabajadora y humilde para afrontar los entrenamientos y los partidos de la competición. Su experiencia me ayuda mucho para seguir la progresión en el futuro"

FUTUROLIVA

RECONOCIMIENTO. *Miguel Contreras, teniente de alcalde del Ayuntamiento de Jaén, y Julia Plaza.*

Seguridad y elegancia de una gran defensa

GILBERTO MORENO

El fútbol lo lleva en sus genes. Su padre, Francisco Plaza, marcó una época en el Iliturgi, para después ser entrenador y ahora concejal de Deportes del Ayuntamiento de Andújar. Julia Plaza es una defensa cadete que combina en el terreno de juego la elegancia con la contundencia. Se adapta a la perfección a todos los registros y exhibe capacidad de liderazgo en un club con tradición como es el Betis Iliturgitano. Juega en un equipo masculino, pero cuando dé el saltó a juvenil ya tendrá que militar en un equipo exclusivamente femenino. "No he tenido problema alguno de adaptación con mis compañeros y el objetivo es completar una buena temporada", dijo Julia Plaza. Es consciente lo "valioso" que es cada consejo que le transmite su progenitor. "Me pide que sea trabajadora y humilde para afrontar los entrenamientos y los partidos de la competición. Su experiencia como exjugador me ayuda mucho a la hora de progresar", comentó la defensa.

JULIA PLAZA FERRI





AGUSTÍN MUÑOZ

FOTO CON LA FAMILIA. *Paula Plaza, Julia Plaza, Toni Ferri y Paco Plaza posan antes de que la jugadora de Betis Iliturgitano recibiera el premio. Sobre estas líneas, José Sánchez, Pedro Hernández y Pedro Pastilla, responsables del Atlético Jaén, club de fútbol sala de la capital.*





LAURA PLAZA

PARQUE. *Juan Carlos Jiménez, Gabriel Muñoz, Jesús del Moral, Bartolomé Cruz, Francisco Huertas y Juan Cámara.*

Las herramientas para actuar frente a incendios

La Semana de la Prevención cuenta con una muestra de vehículos y equipamientos del Parque de Bomberos

LAURA PLAZA

El Parque de Bomberos de Andújar celebra la "Semana de la Prevención de Incendios". Una actividad que la organiza el Ayuntamiento, en colaboración con la Fundación Mapfre y la Asociación Profesional de Técnicos de Bomberos. Responsables de distintas administraciones públicas y entidades colaboradoras acudieron a la exposición de vehículos y equipamientos de bomberos.

El diputado de Servicios Municipales, Bartolomé Cruz, explicó que los conocimientos que ofrezcan los profesionales serán muy útiles a los asistentes para saber cómo actuar en caso de incendio.

El alcalde, Francisco Huertas, apuntó que los integrantes del Parque de Bomberos dedican buena parte de su tiempo a la prevención, lo que hace posible una disminución del número de accidentes. También agradeció el apoyo de Mapfre y la Aptb con esta actividad. Por su parte, el concejal de Seguridad Ciudadana, Jesús del Moral, reconoció la implicación del Parque de Bomberos, y señaló que trabajan continuamente en actividades de sensibilización. Destacó que las actividades programadas esto días llegan a otros municipios de la comarca. El responsable de Mapfre, Juan Carlos Jiménez, señaló que la entidad trabaja en difundir conocimientos de prevención. El director gerente de Atpb, Gabriel Muñoz, resumió que las jornadas enseñarán a los pequeños cómo actuar en sus espacios cotidianos, como sus casas o los centros educativos, si hay un incendio. Destacó que el objetivo principal es reducir el número de víctimas mortales por incendio. El año pasado fueron 212 víctimas, de las que 144 murieron en sus propios hogares. Por su parte, el jefe del Parque de Bomberos, Juan Cámara, afirmó que querían ofrecer las distintas actividades a los colectivos más vulnerables, los niños y las personas mayores.

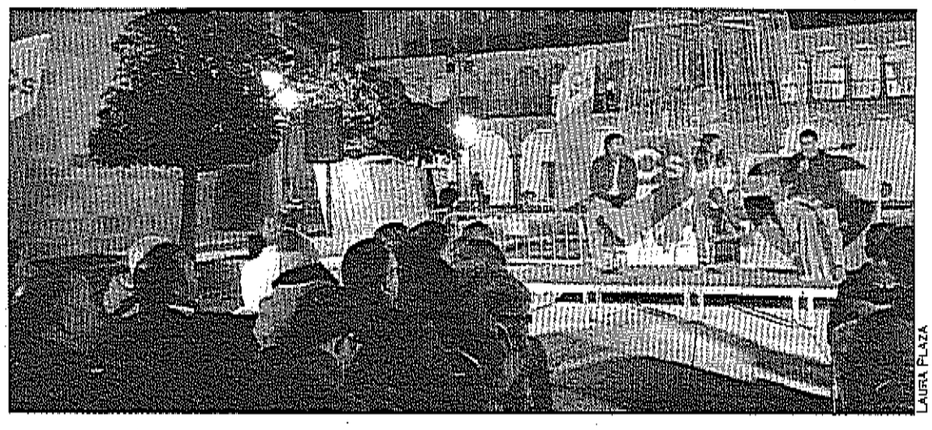

LAURA PLAZA

Ciudadanos muestra su programa en la ciudad

La número uno de Ciudadanos por Jaén, Mónica Moreno, acudió a Andújar para mostrar el programa electoral del partido a los habitantes del municipio. Asimismo, Toni Roldán, portavoz del área de Economía del partido, y el número dos por la provincia, Enrique Moreno, acudieron también al encuentro.







LAURA PLAZA

CAMPAÑA ELECTORAL. *Encabezando, Susana Díaz durante su intervención. A la izquierda, la candidata socialista saludando a la población andujareña antes de su intervención. Abajo de estas líneas, Francisco Reyes al fondo, con los asistentes.*

Muro de contención de la derecha

Susana Díaz repasa las propuestas y el trabajo del socialismo en Andalucía

LAURA PLAZA

Militantes y afiliados socialistas de Andújar acogieron a la presidenta de la Junta de Andalucía y candidata a las próximas elecciones, Susana Díaz. El secretario general del PSOE de Jaén, Francisco Reyes, y el de Andújar, Francisco Huertas, la acompañaron durante su visita. La candidata andujareña por las lista de Jaén, Nuria Gómez, también le dio la bienvenida durante el acto. La presidenta habló del empleo de calidad y del crecimiento económico. Subrayó la importancia del sector del olivar, y apuntó que remodernizarán las explotaciones. También sentenció: "La educación pública en Andalucía no se toca". Díaz apuntó que aumentarán 12.000 plazas para profesores y mantendrán las escuelas rurales, tal y como destacó la candidata a los presentes. Por su parte, Reyes señaló la implicación de Díaz con los andaluces. Recordó que la candidata acudió varias veces a Andújar para trabajar con el alcalde y líder socialista del municipio, Francisco Huertas. Recordó que el PSOE apostó por la dependencia. Apuntó que atienden a más de 23.000 personas con estas políticas, que ofrecen ayudas a 7.000 dependientes, y que crearon 3.000 puestos de trabajo. "Susana quiere a Andalucía", subrayó. Reyes también destacó que el partido ofreció más de 600 medidas para el programa electoral. También puso el punto de mira en la Nacional IV y los problemas que sufrió en los noventa. Reyes dijo que ,gracias a la Junta, ofrecerán soluciones e impulsarán la industria en esta zona de Jaén.

Durante su intervención, Francisco Huertas recordó los proyectos que están realizando desde el Ayuntamiento de Andújar conjuntamente con la Junta de Andalucía. Habló del Conservatorio Superior de Música, el Centro Logístico Intermodal o el Centro de Interpretación del Lince, entre otros. Huertas también aplaudió el trabajo de los concejales del municipio, en su mayoría socialistas, durante los años que llevan en el Gobierno municipal. "Siempre hemos hecho lo mismo, preocuparnos por la gestión", afirmó el secretario local socialista.

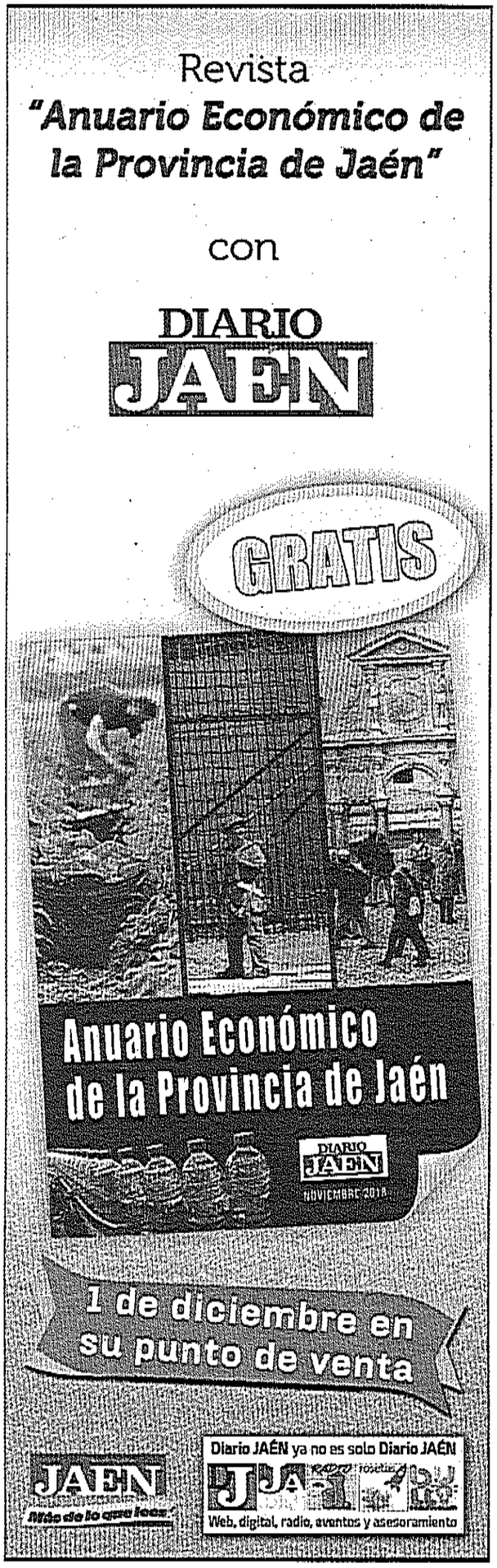



LAURA PLAZA

CELEBRACIÓN. *Juan Raya, Rafael López-Sidro, Amadeo Rodríguez, Lourdes Roldán y Pedro Montesinos.*

La Casa Hogar celebra su trigésimo aniversario

El obispo de Jaén, Amadeo Rodríguez, visita el centro de ancianos de Cáritas y valora la labor de sus voluntarios

LAURA PLAZA

Con motivo del 30 aniversario de la Casa Hogar "Andrés Cristino", el obispo de Jaén, Amadeo Rodríguez Magro, visitó sus instalaciones. Además, el obispo acompañó a los residentes y visitantes durante la celebración. Este espacio está gestionado por Cáritas Diocesana de Jaén en Andújar. Los párrocos del municipio acudieron a dar la bienvenida al obispo y se unieron a la celebración. Amadeo Rodríguez Magró manifestó: "Desde la Diócesis hacemos todo lo que esté en nuestras manos por cooperar, por la atención a las personas más desfavorecidas y necesitadas en la sociedad". Sobre la Casa Hogar, afirmó que forma parte de la propia esencia de la Iglesia y destacó el trabajo diario que realizan en la Casa Hogar, donde los integrantes, dijo, ponen "mucho amor".

El obispo también habló de la pobreza y de cómo aún está presente en nuestra sociedad. "Cáritas —dijo— tiene una cantidad enorme de proyectos, en los que colabora la sociedad en general". Amadeo Rodríguez Magro anunció que la Diócesis puso en marcha un organismo que detecta donde están las situaciones de mayor pobreza de la provincia de Jaén. Asimismo, recordó que hace poco las parroquias celebraron las II Jornada Mundial de la Pobreza, instaurada por el Papa Francisco.

El obispo inauguró un mosaico conmemorativo del 30 aniversario, en la entrada de la Casa Hogar. Tras tener un rato de convivencia con los residentes y visitantes, ofició una eucaristía en la parroquia de San Miguel.

Por otro lado, la directora de la Casa Hogar, Lourdes Roldán, apuntó que el objetivo fundamental del espacio es ser un hogar familiar sustitutorio y no una residencia. Explicó que allí trabajan para que todos los usuarios "vivan con la mayor calidad, y tengan todas las garantías posibles, sin perder el espíritu humanizador de Cáritas y de la Iglesia". Roldán señaló que la Casa Hogar acoge a diez personas, pero atienden a otros ochenta mayores de la diócesis en sus domicilios. Además, tienen otro proyecto llamado "La Reunión", en el que 40 voluntarios atienden a unas 60 personas, con las que realizan actividades de estimulación, gimnasia o de acompañamiento. La directora destacó que el voluntariado es un "pilar fundamental" de la Casa Hogar.

Muchas de los voluntarios, que provienen también de fuera de Andújar, estuvieron en el acto. Al notar su presencia, Roldán, emocionada, agradeció el trabajo que realizan estas personas: "La sociedad que hoy tenemos, es gracia a lo que nuestros mayores construyeron. Por ello nosotros, desde el Evangelio, procuramos ayudarles y atenderles", apuntó. "Una sociedad que no cuida de sus mayores, es una sociedad sin futuro".

Las preocupaciones de Cáritas Diocesana

Por su parte, el director de Cáritas Andújar, Rafael López-Sidro, subrayó que la celebración del 30 aniversario "es un proyecto emblemático". También explicó que los ancianos son su mayor preocupación. Señaló que en la sociedad actual, cada vez hay más personas mayores, debido al aumento de la calidad de vida y a que la natalidad disminuyó. López-Sidro destacó la labor de la directora del centro "Andrés Cristino" y el esfuerzo que realiza para el buen funcionamiento de la Casa Hogar. También señaló que este espacio ofrece a los mayores la oportunidad de pasar sus últimos años de vida con unas atenciones exquisitas. Y sobre a la situación actual de la sociedad, el director de Cáritas manifestó: "Es verdad que salimos de la crisis, pero la situación está un poco dudosa porque no hay un plan económico serio". Explicó que existe un gran problema y es el hecho de que un porcentaje de la población padece pobreza de forma crónica.

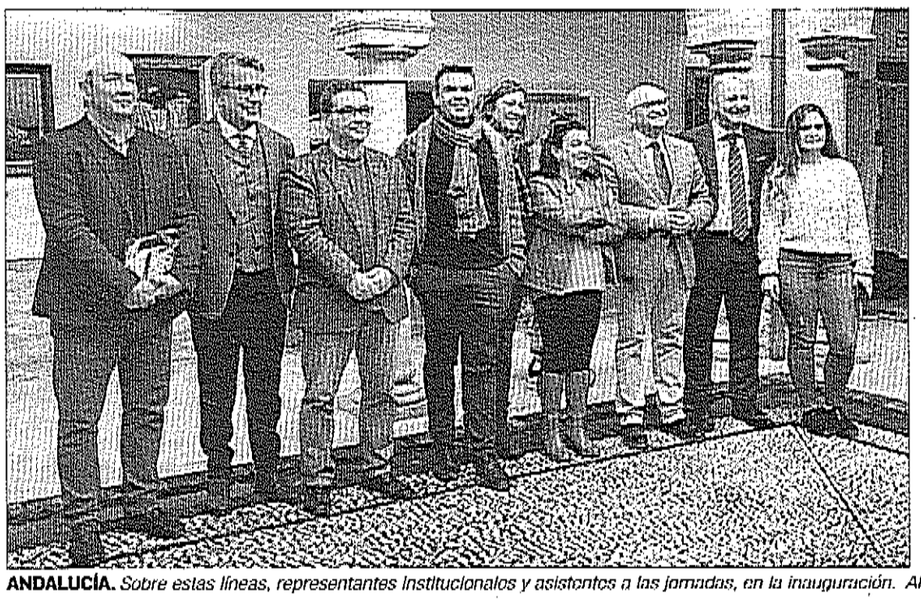

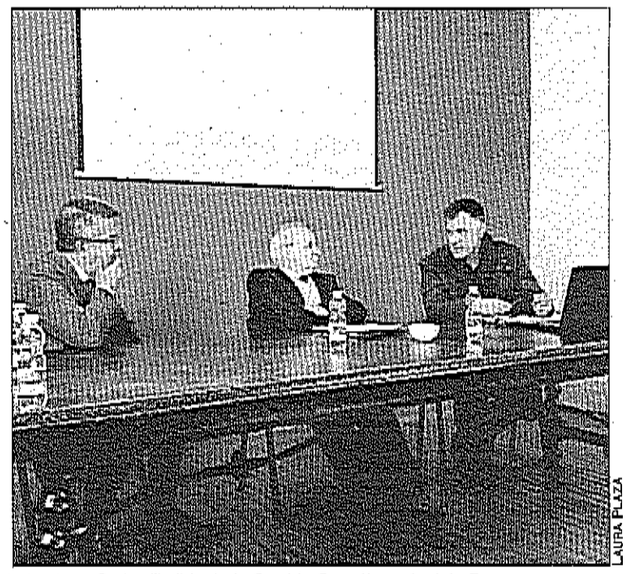

LAURA PLAZA

ANDALUCÍA. *Sobre estas líneas, representantes institucionales y asistentes a las jornadas, en la inauguración. Al lado, Juan Carlos Toribio, Luis Garrido González y Andrés Borrego.*

Capital del andalucismo del XXI

El mundo agrario es protagonista del II Congreso de la Cátedra Blas Infante

LAURA PLAZA

La Cátedra Blas Infante de Historia celebra su segundo congreso sobre el "Pasado, presente y futuro de la cuestión agraria en Andalucía". A la inauguración, acudieron el consejero del Instituto de Estudios Giennenses, Miguel Ángel Chamorro; el patrono de la Fundación Blas Infante, Antonio Manuel Rodríguez, y el alcalde de Andújar, Francisco Huertas. El presidente CES provincial de Jaén, Manuel Parras Rosa, ofreció la charla inaugural.

"Antonio Manuel Rodríguez, por su parte, agradeció "a todas las personas que hicieron posible que Andújar volviera a ser "protagonista del andalucismo en el siglo XXI". El patrono de la fundación explicó la esencia del congreso: "Somos conscientes de que lo que somos es consecuencia de lo que hemos vivido, y que seremos prestatarios de los que vivirán".

Recordó la Asamblea de Ronda, celebrada justo hace 100 años, en 1918, donde Blas Infante propuso la bandera y el escudo de Andalucía. Apuntó que el mismo día de esta reunión, las mujeres pacíficas de Málaga se levantaron exigiendo pan. "Blas Infante supo desde el principio que todo esto tendría sentido si la reivindicación de Andalucía como sujeto político estaba unida a la reivindicación de acabar con el hambre", destacó Rodríguez. "Si Andalucía fuera un estado, seríamos líderes en producción ecológica, en el mundo", afirmó Rodríguez. "Pero parece que olvidamos que la tierra no es para hoy, también tiene que estar para nuestros hijos y nietos. Estamos esquilmando nuestros recursos", afirmó.

Miguel Ángel Chamocho recordó que este congreso es la renovación de la Cátedra que realizaron en los años 80, bajo la dirección de Juan Machado. Explicó que desde la fundación Blas Infante apostaron por su recuperación, con el objetivo de ofrecer actividades relacionadas con el pensamiento de Blas Infante. El consejero del IEG presentó el primer Anuario de la Cátedra Blas Infante, que recoge las exposiciones de las anteriores jornadas. El volumen presentado cuenta con 12 capítulos que reconstruyen aspectos, personajes y acontecimientos "que colocaron Andújar en el centro de la historia de Andalucía", como apuntó Chamocho. Por su parte, el alcalde agradeció a sus acompañantes la implicación que pusieron en el proyecto. Asimismo, destacó el trabajo del ponente inaugural y le dio la bienvenida al municipio. Igualmente subrayó la importancia del sector agrícola en la comarca y el acierto de su protagonismo en estas segundas jornadas. La primera sesión del congreso contó con dos mesas redondas, una sobre los aspectos sociales y económicos de la cuestión agraria, y otra sobre los derechos sociales de los trabajadores en el campo. Juan Carlos Toribio, profesor de Literatura; Andrés Borrego Tbledano, profesor y escritor, y Luis Garrido González, profesor de la UJA, formaron la primera mesa redonda del congreso. La segunda sesión de la Cátedra, que celebran hoy, centrará las ponencias en los modelos agroalimentarios sostenibles y de futuro para Andalucía. La mesa redonda comenzará a las diez de la mañana. Y para clausurar el segundo congreso, Ezequiel Martínez, periodista y presentador de "Tierra Adentro", rendirá homenaje a Francisco Casero Rodríguez, patrono de la Fundación Blas Infante y presidente de la Fundación Savia.

> **"Infante apostó por la unión de Andalucía como sujeto político que acabaría con el hambre"**

Adelante Andalucía defiende su ideario

José Luis Cano resalta su plan para crear 60.000 empleos

El candidato de Adelante Andalucía por Jaén, José Luis Cano, explicó las propuestas que ofrece la agrupación, apuntó que la provincia fue "muy maltratada" por el PSOE y aseguró que quieren ofrecen planes para mejorar la situación de Jaén. De su programa, resaltó un plan de empleo para poner en marcha 60.000 contratos, relacionados con el medio ambiente y el olivar. Al encuentro también acudió Esperanza Gómez, responsable de Políticas Sociales de Podemos Andalucía. "Por primera vez hay una alternativa al Partido Socialista desde la izquierda, desde el progreso", afirmó Gómez. Eva María Sempere, diputada de Unidos Podemos en el Congreso, también acudió al acto. Destacó que Adelante Andalucía ofrece 1.642 aportaciones para mejorar la situación de la población andaluza. Y Francisco José López, el candidato andujareño número siete de Adelante Andalucía por Jaén, señaló que las más de mil propuestas que llevan también mejorarán de la situación del municipio.



LAURA PLAZA

APUESTA. *José Luis Cano, Eva María Sempere, Esperanza Gómez, Francisco José López y Juan Francisco Cazalilla.*

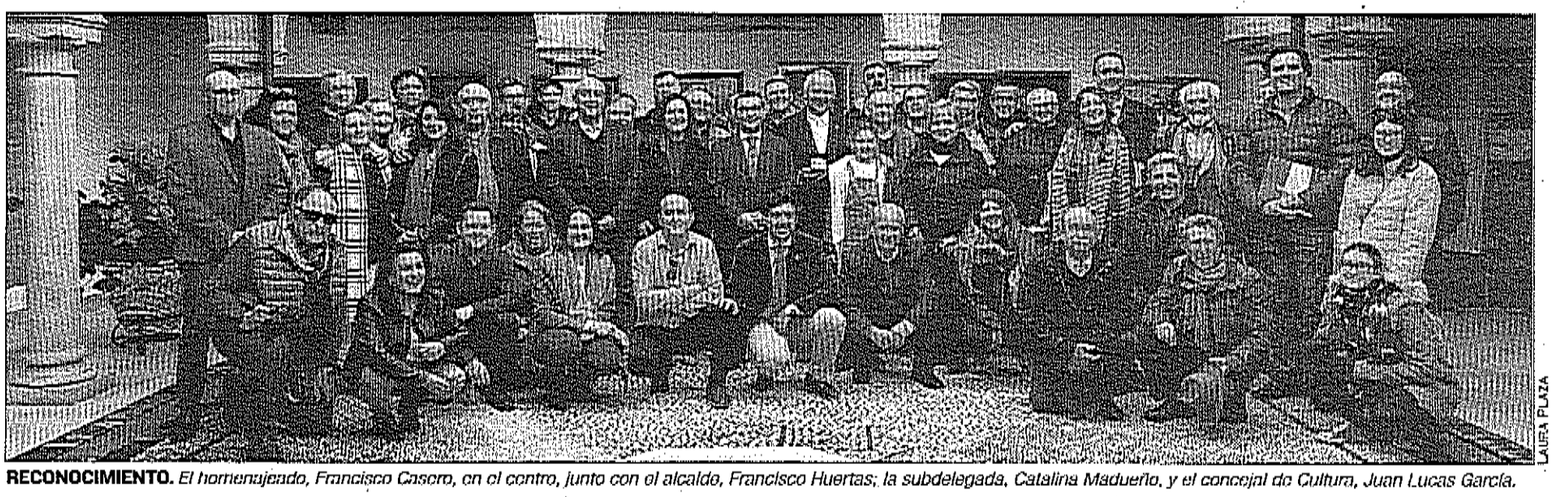

LAURA PLAZA

RECONOCIMIENTO. *El homenajeado, Francisco Casero, en el centro, junto con el alcalde, Francisco Huertas; la subdelegada, Catalina Madueño, y el concejal de Cultura, Juan Lucas García.*

Toda una vida por la tierra de Andalucía

La II Cátedra Blas Infante ofrece un cálido homenaje a Francisco Casero

LAURA PLAZA

Familiares y amigos de Francisco Casero Rodríguez acudieron, de forma sorpresiva, desde distintos puntos de España, a su homenaje, celebrado en el Palacio de los Niños de Don Gome. El acto formaba parte de la programación del II Congreso de la Cátedra Blas Infante de Historia de Andalucía. Casero es patrono de las fundaciones Savia y Blas Infante. Fue el fundador de las Comisiones de Jornaleros en 1974, así como del Sindicato de Obreros del Campo de Andalucía. Ezequiel Martínez, periodista y presentador de "Tierra y Mar", fue el encargado de dirigir el acto. Al encuentro acudió la subdelegada del Gobierno, Catalina Madueño, quien dedicó unas palabras de agradecimiento al homenajeado. Recordó que ambos se conocieron hace muchos años y destacó todo lo que Casero le enseñó. "Me siento muy orgullosa y honrada de haber compartido contigo tanto", señaló la subdelegada, que añadió: "Me has enseñado una cosa muy importante, cuando se defienden cosas que son justas, nunca hay que tener miedo".

Otros asistentes también hablaron de Casero, y describieron la importancia de su trabajo. Ezequiel Martínez repasó las aptitudes del protagonista de la cita y destacó el trabajo que realizó a lo largo de toda su vida por Andalucía. Antonio Manuel Rodríguez, patrono de la Fundación Blas Infante, clausuró la cátedra recordando cuando conoció a Casero, a orillas del Guadalquivir con una bandera de Andalucía. "Me siento orgulloso de ser su discípulo", subrayó Rodríguez. También señaló que Casero representa "un faro de luz" para sus allegados.

La convocatoria puso fin a la segunda edición de la Cátedra Blas Infante. Para acabar, el tenor Alberto Puig y el pianista Antonio Jesús Pareja interpretaron el himno de Jaén y de Andalucía y emocionaron a los asistentes.







LAURA PLAZA

ACTOS. *La Plaza de España, durante el encendido de las luces navideñas. Abajo, integrantes de las asociaciones de comerciantes.*

NAVIDAD

Ilusión para el comercio local

La programación contará con más de 50 actividades y 9 espectáculos hasta el próximo 6 de enero

LAURA PLAZA

El espíritu navideño inunda las calles del municipio andujareño. Parte de la Corporación Municipal acudió a la inauguración del alumbrado de la decoración de Navidad, en la plaza de España. Alumnos del Conservatorio de Andújar prepararon el ambiente con villancicos momentos antes del encendido extraordinario del alumbrado. El alcalde, Francisco Huertas, destacó que fue "un momento mágico", que compartió la población andujareña.

Huertas explicó que desde el Ayuntamiento trabajan para favorecer el dinamismo comercial durante estas fechas y subrayó el apoyo de la Cámara de Comercio. El alcalde señaló que quieren facilitar la labor a los negocios que generan riqueza y empleo en esta época del año y explicó que este año, desde el Ayuntamiento, han llevado el alumbrado navideño a más calles del municipio. Recordó que la plaza de España acogerá, hasta el próximo 9 de diciembre, el Mercado Navideño, compuesto por unas 16 cabañas y la Fábrica de Papá Noel. Los distintos expositores ofrecen gran variedad de productos, dulces, joyería, objetos decorativos, juguetes y figuras navideñas, entre otros. Finalmente, el alcalde felicitó las fiestas a los vecinos.

Los concejales de Festejos, Pedro Luis Rodríguez, y de Promoción Local, Encarnación Camacho, detallaron la programación de actividades navideñas. Para estas fiestas, habrá más de 40 propuestas de ocio y animación. Asimismo, la Cámara de Comercio y las asociaciones de comerciantes del municipio colaboran con el Ayuntamiento. "Con este programa de actividades queremos que la ciudadanía participe en esta celebración. Pero además, el objetivo es también fomentar el dinamismo económico y comercial de la ciudad", resaltó Rodríguez. Remarcó también que habrá espectáculos hasta la cabalgata de los Reyes Magos, el próximo 6 de enero de 2019. La agenda estará compuesta por actuaciones musicales, ludotecas en la plaza Rivas Sabater y talleres infantiles, además de representaciones teatrales. Asimismo, estará presente el tren turístico navideño y se organizará la "Gran Fiesta de la Nieve" en la plaza de España, así como pasacalles. La concejal de Promoción Local expuso que con estas acciones el Ayuntamiento comienza la campaña "En Navidad, regálate Andújar". "Pretendemos mostrar la ciudad no solamente como un lugar de ocio sino también como un lugar de oferta y de compras. El objetivo es promocionar el comercio y por eso esta programación se consensuó con los integrantes de la Mesa del Comercio, donde están representados los distintos colectivos y asociaciones", destacó. Camacho recordó también que el "Mercado Navideño" ofrecerá más de 56 actividades y unos 9 espectáculos. El horario será de once de la mañana a dos de la tarde, y de cuatro de la tarde hasta las nueve de la noche.

La cantaora Joana Jiménez llena el escenario con coplas y flamenco

El Buen Remedio recauda dinero para la talla de la Sentencia

La cantaora Joana Jiménez congregó a un gran número de amantes del flamenco, por una buena causa, en el Teatro Principal. La cofradía del Buen Remedio de Andújar organizó un concierto con la ganadora de la primera edición de "Se Llama Copla" para recaudar dinero. El hermano mayor de la cofradía, Ángel Luis Calzado, explicó que con el dinero de las entradas vendidas ejecutarán el misterio de la talla de Nuestro Padre Jesús de la Sentencia. "Joana es una mujer con un marcado carácter solidario, colaborando siempre que puede en proyectos benéficos, como este", destacó el hermano mayor. Recordó que Jiménez comenzó en el mundo de la música con tan solo nueve años. Además, la cantaora estrenó hace unas semanas un nuevo espectáculo en el Teatro Álvarez Quintero de la capital sevillana. Jiménez ofreció un amplio repertorio musical a su público, donde la copla y el flamenco estuvieron muy presentes. Asimismo, Jiménez interpretó versiones propias de canciones míticas. Además, la ganadora de "Se Llama Copla" interpretó algunas canciones con la joven andujareña Marta Navarro, participante de "Yo soy del sur peques".

Por su parte, el concejal de Cultura, Juan Lucas García, agradeció la implicación de Joana Jiménez con la población andujareña. Apuntó que desde el área de Cultura están orgullosos de incluir este espectáculo en la programación cultural de otoño. Además, subrayó la importancia de la copla en la sociedad actual, que sirve para denunciar abusos, describir costumbres o contar historias. García también subrayó la relevancia de Jiménez en el panorama nacional de la copla.



LAURA PLAZA

COPLA. *Joana Jiménez, durante el concierto en el Teatro Principal.*

Taller para construir parejas saludables entre los jóvenes

El Alto Guadalquivir imparte un actividad educativa sobre igualdad de género

LAURA PLAZA

El hospital Alto Guadalquivir impartió talleres de prevención de violencia de género. La directora de Cuidados de Enfermería del centro hospitalario, Gema Berrios, impartió un curso a 70 alumnos de 4 de ESO del instituto "Virgen de la Cabeza" de Marmolejo. El objetivo de esta formación es profundizar en el significado de la violencia de género, para ayudar a los más jóvenes a identificar y construir relaciones de pareja saludables. Esta actividad se enmarca en la programación realizada por diversas instituciones con motivo del Día Internacional de la Eliminación de la Violencia contra las Mujeres, el 25 de noviembre.

Berrios destacó la importancia de la actividad: "La vía principal para la prevención de la violencia de género es la educación. Erradicar desde la primera infancia cualquier tipo de violencia entre iguales, introducir el lenguaje inclusivo y la igualdad de género desde las primeras lecturas, así como trabajar en deconstruir mitos como el amor romántico son algunas herramientas para facilitar las relaciones sentimentales basadas en el respeto y la igualdad. Nuestra sociedad está enferma de violencia, es urgente intervenir desde todos los sectores e instituciones".

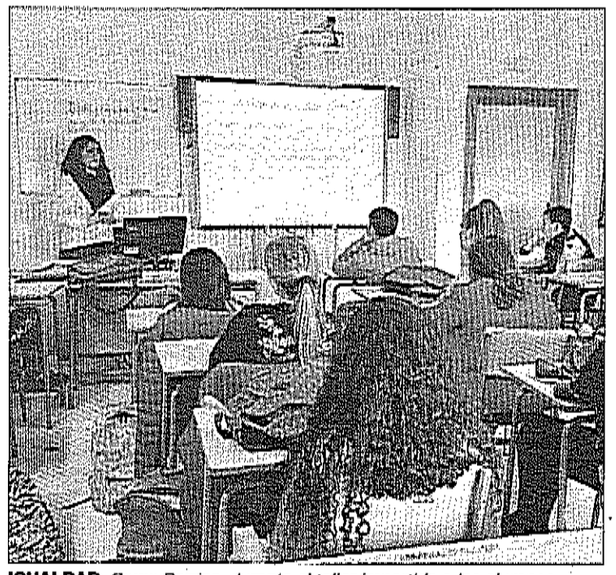

IGUALDAD. *Gema Berrios, durante el taller impartido a los alumnos.*

En este taller, los alumnos de Marmolejo identificaron mediante la letra de una canción, características del amor romántico. También abordaron la diferencia de conceptos como sexo o géneros, feminismo frente a machismo, y el feminicidio. Además, realizaron ejercicios que mejoran el uso del lenguaje inclusivo. Los participantes también hablaron del origen de la desigualdad de género, y de la violencia como resultado. Asimismo, estudiaron sus indicadores en una relación de pareja, con un ejemplo real.

COOPERATIVA

Inauguración institucional del aceite de "San Rafael"

La Cooperativa "San Rafael" de Andújar inauguró, la semana pasada, una nueva línea de molturación. Este paso permite a la sociedad cubrir sus necesidades para los próximos años, tanto en calidad, como producción y mejora de sus aceites, tal y como señalan desde San Rafael. El alcalde de Andújar, Francisco Huertas, inauguró la trituradora, acto que se inmortalizó con una placa conmemorativa en la entrada de las instalaciones. El alcalde destacó la gran labor de los integrantes de la cooperativa andujareña. Igualmente, destacó la calidad del AOVE Premium "Cerro del Cabezo" que lanzó la cooperativa hace poco. El presidente de "San Rafael", Miguel Girón, agradeció la presencia de la Corporación Municipal en el acto de inauguración. También recordó que los productos de la cooperativa están presente en encuentros del calibre de "Oleomiel" o la Feria Multisectorial.

LA CONSTITUCIÓN ESPAÑOLA

Una magnífica obra que conmemora el 40 ANIVERSARIO DE LA CONSTITUCIÓN ESPAÑOLA

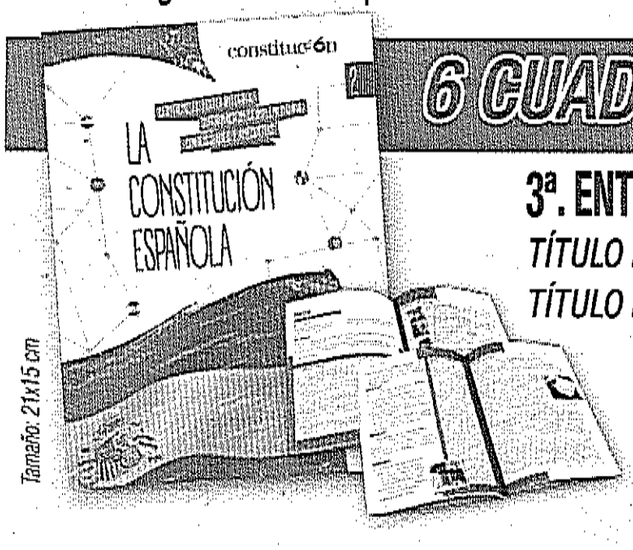

Tamaño: 21x15 cm

6 CUADERNOS DE 24 PÁGINAS

3ª. ENTREGA - 10/12/2018

TÍTULO I. De los Derechos y Deberes Fundamentales (Continuación)

TÍTULO II. De la Corona - TÍTULO III. De las Cortes Generales

JAÉN

Más de lo que lees

Diario JAÉN ya no es solo Diario JAÉN

Web, digital, radio, eventos, asesoramiento y periodismo en vivo

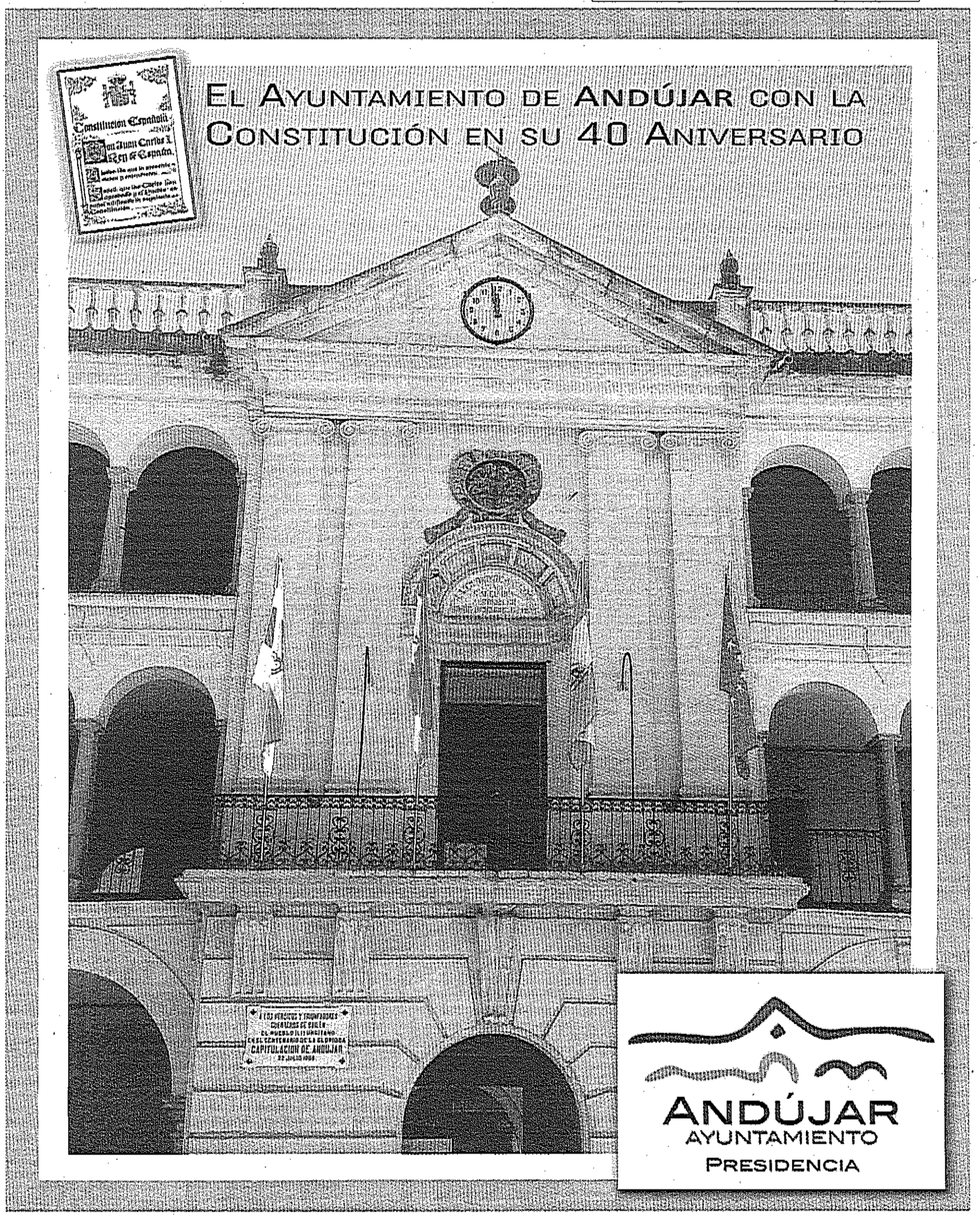

El Ayuntamiento de Andújar con la Constitución en su 40 Aniversario

ANDÚJAR
AYUNTAMIENTO
PRESIDENCIA

Las instituciones visibilizan las capacidades especiales

Una yincana pone el punto final al programa de "Andújar Inclusiva"

LAURA PLAZA

El programa "Andújar Inclusiva" concluyó con una yincana en el Polideportivo Municipal de Deportes. Más de 130 personas participaron en esta actividad organizada por el Ayuntamiento de Andújar, que contó con la colaboración del "CFGM Conducción de Actividades Físico Deportivas en el Medio Natural", del Instituto Jándula. Al encuentro acudió el alcalde de Andújar, Francisco Huertas, y la concejal de Igualdad y Bienestar Social, Josefa Jurado.

El alcalde apuntó que desde las distintas administraciones públicas y las asociaciones sociales trabajan diariamente para que las personas con capacidades especiales vivan en las mejores condiciones posibles. También apuntó la importancia de que la sociedad apoye a estas personas. Huertas explicó que el objetivo principal de la yincana es disfrutar de un rato de diversión. Además, el alcalde agradeció su trabajo a los monitores y voluntarios que participaron y acompañaron las diversas actividades organizadas. Al acto también asistieron personas de los municipios cercanos de Linares y Arjona. "Para que el Ayuntamiento pudiera realizar la programación fue fundamental la colaboración de los centros educativos y asociaciones", expuso. Para finalizar, Huertas pidió un aplauso para más del centenar de participantes.

Con motivo del Día Internacional de las Personas con Discapacidad, el Ayuntamiento de Andújar preparó una gran variedad de actos en colaboración con los centros educativos y asociaciones municipales. La primera actividad fue la representación teatral "100 metros cuadrados" de El Grito en el Teatro Principal. Además, el centro educativo de Cristo Rey, dentro de su "XI Semana de Atención a la Diversidad", ofreció una charla titulada "Creando desde el corazón y la razón", expuesta por Sara Pontiveros, maestra de educación Especial. Los miembros del Consejo Local de la Discapacidad participaron en el Día Institucional, el 3 de diciembre, en el colegio Félix Rodríguez con los alumnos con necesidades específicas de apoyo educativo. Los componentes ofrecieron manifestaciones sobre la Discapacidad y las Formas de Educación.

El alcalde y la concejal de Bienestar Social participaron en la declaración institucional que impulsa el Consejo Local de Personas con Discapacidad. Durante el encuentro, celebrado en el Palacio de los Niños de Don Gome, los representantes del Ayuntamiento entregaron un certificado a los becarios del Ayuntamiento que realizaron prácticas con la Asociación Apromsi. La programación también ofreció la visualización de dos productos audiovisuales, el documental "Un sueño compartido", de Aprencicles Visuales, y la película "Campeones". Una obra de José Antonio Cortés ilustró el panfleto del programa de actos de "Andújar Inclusiva". El joven artista malagueño pinta con su dedo.



LAURA PLAZA

ACTO. *Tras la yincana, el más de un centenar de participantes del encuentro en el Polideportivo Municipal.*

GALA DEL DEPORTE

Candidatos a ser el mejor deportista del municipio

Unos 15 deportistas forman la lista de nominados a "Mejor Deportista Local" para la XXXIV Gala del Deporte. La elección de este galardón es mediante votación popular, a través de la página web del Ayuntamiento de Andújar. Los posibles ganadores son María del Mar Aldehuela Parrado, jugadora de fútbol sala femenino del CD Ciudad Jardín; Raúl Moreno Marín, del Club Tenis Isturgi; Ignacio Mesa Inclán, perteneciente al Club Andújar Fútbol Sala; Rubén García Ferrán, integrantes del Club Amigos Fútbol Sala; Sonia Camello Sequera, del Club Andújar Baloncesto; Julia Plaza Ferri del CD Betis Iliturgitano; Raúl Pasadas Castilla del Club Natación Andújar; Adrián Gallardo Ferrón del CD Puerta Madrid; Alejandro Martínez Ramiro, jugador de fútbol del UD Andújar; Alejandro Donaire Rodríguez, también del Club Atletismo Antorcha; Antonio José Gálvez Hernández del Iliturgi Cf 2016; Manuel Ventaja Jiménez, del Club Ajedrez Jándula; Manuel López Ciudad, del Club de Petanca San Eufrasio; Antonio Tejero Ortega, del Club Atletismo Fermín Cacho, y Marina Calvillo Hernández, también del Club Ajedrez Andújar.

Otros reconocimientos que entregarán será el de "Pedro M. Ramos López al Mejor Deportista Local", "Menciones especiales a los logros realizados durante el año 2018", o los premios a "Mejor deportista Provincial", "Mejor Club Local", así como las categorías de clubes Provincial y Andaluz, entre otros.

Personalidad histórica del PSOE de la provincia de Jaén

Cristóbal López presentó su novela "Lirios Marchitos"

El escritor Cristóbal López Carvajal presentó su obra "Lirios Marchitos" a la población andujareña. En el acto intervinieron el historiador Santiago de Córdoba, y el coordinador local de IU, Juan Antonio Sáez. López llevó su novela a distintos municipios de la provincia jiennense.

El autor expresó que su texto es una novela de no ficción que muestra la provincia de Jaén durante el franquismo, entre los años 50 y los 60. Habló del protagonista de su obra, Federico Castillo, al que conoció por ser el médico de la hermana de su padre. El autor destacó que los personajes y los hechos del libro los basó en un profundo estudio de la realidad del momento. Por su parte, el historiador de Córdoba presentó al escritor, que formó parte del grupo socialista que restituyó el partido en la provincia de Jaén. López fue concejal por Jaén en el año 1977, tras las primeras elecciones municipales democráticas. Después fue secretario provincial del PSOE, así como presidente Diputación de Jaén. López estuvo en Parlamento de Andalucía y también en el Senado. "En resumen, es una personalidad histórica del socialismo de Jaén, participando durante más de 30 años", apuntó de Córdoba.

Juan Antonio Sáez subrayó que la novela "Lirios Marchitos" es clave para todos aquellos interesados por la historia jiennense. Asimismo señaló que los personajes de la obra ilustran la vida cotidiana de esos años, así como las penurias que vivió la población. También subrayó el gran mérito del trabajo de Cristóbal López, al recuperar esa parte de la historia para las nuevas generaciones.



LAURA PLAZA

NOVELA. *Santiago de Córdoba, Cristóbal López y Juan Antonio Sáez.*

El PSOE rinde homenaje a su fundador, Pablo Iglesias

Acto para celebrar los cuarenta años de democracia con motivo de la celebración del Día de la Constitución



LAURA PLAZA

HOMENAJE. *Integrantes de la agrupación socialista, en el monumento a los caídos del cementerio municipal.*

LAURA PLAZA

Militantes del PSOE de Andújar acudieron al Cementerio para rememorar la muerte de Pablo Iglesias Posse, fundador del partido. Con anterioridad, la agrupación socialista realizó un acto en honor al Día de la Constitución Española, que este año cumple su 40 aniversario. El secretario general socialista de Andújar, Francisco Huertas, destacó la gran afluencia de público en ambos actos. "Es importante que cada año homenajeemos la memoria de nuestro fundador", expuso Huertas. Explicó que Pablo Iglesias fue un gran ejemplo, y que también estuvo presente en el nacimiento de UGT. Además, subrayó que los principios que inspiraron la creación de ambas agrupaciones siguen vigentes en la actualidad. Huertas enfatizó: "Los militantes socialistas debemos tener claro de dónde venidos, para saber a dónde vamos. Y que nuestra organización sea tan relevante como lo fue siempre para nuestro país y para la sociedad en general", afirmó el secretario.

El secretario general también recordó: "Los socialistas pertenecemos a una organización que fue relevante tanto para España, como para nuestra historia". Señaló que el partido estuvo presente en distintas administraciones a lo largo de todo su trayecto, desde Ayuntamientos a comunidades autónomas y en el Gobierno. Además, apuntó a que cada momento tiene su propia dificultad, y que los socialistas lucharon, y lo harán en el futuro, por lo que necesiten. Comunicó que el acto conmemorativo sirve para que los integrantes del partido recuerden lo que significa ser socialista. Huertas señaló que gracias al trabajo de muchos compañeros, los preceptos del partido están recogidos en la Constitución Española.

Juan Conde, militante del PSOE de Andújar, comunicó: "Tenemos que seguir con la firmeza que Pablo Iglesias tenía, la honradez, el trabajo, la honestidad y la igualdad. Tenemos que comprometernos, cada uno de nosotros, por la lucha de estos principios". Conde también señaló: "El fascismo está esperando, y los socialistas debemos frenarlo. Tenemos los argumentos suficientes para seguir trabajando por la igualdad y el bienestar de todos".

Tras las dos intervenciones, integrantes de las Juventudes Socialistas colocaron un ramo de flores al mural en memoria de Pablo Iglesias. Igualmente, los asistentes acudieron al monumento de los caídos del municipio andujareño.



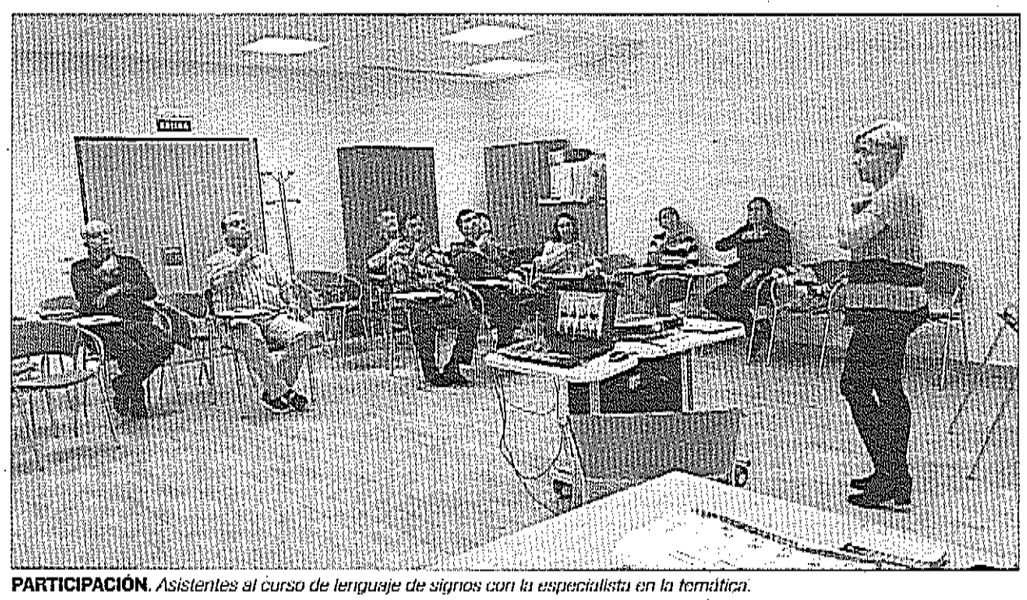

PARTICIPACIÓN. *Asistentes al curso de lenguaje de signos con la especialista en la temática.*

FORMACIÓN EN BENEFICIO DE LA SOCIEDAD

Los profesionales de la Agencia "Alto Guadalquivir" aprenden continuamente sobre la diversidad de la sociedad actual. Además del lenguaje de sordomudos, también participaron en cursos sobre la violencia de género y como detectarla, o sobre protocolos sobre la gestión de conflictos en el ámbito laboral. El plan de formación 2017-2018 también ofrece cursos sobre Derechos Humanos y la Discapacidad.

Un paso más hacia la inclusión

Los profesionales del "Alto Guadalquivir" aprenden sobre lenguaje de signos

LAURA PLAZA

Desde el Hospital Alto Guadalquivir se realizó un curso sobre lengua de signos para sus profesionales. Además, la misma actividad la llevan a cabo el resto de centros hospitalarios de la Agencia Sanitaria, el de Montilla, los de Alta Resolución de Sierra de Segura, Alcaudete y Alcalá la Real, en la provincia de Jaén; y Puente Genil y Valle del Guadiato, de Córdoba. El objetivo principal de este programa es el de satisfacer necesidades en la primera atención, que permitan ayudar a comprender y usar esta forma de comunicación. Igualmente, esta actividad pretende concienciar a los profesionales sanitarios de las características culturales de este colectivo. Asimismo, esta formación permite a los trabajadores de la agencia estar preparados en materia de accesibilidad universal.

Más de una veintena de personas participaron en este curso. Mayoritariamente, asistieron personal administrativo, encargados de la primera atención de los pacientes, celadores, auxiliares y enfermeros. La Asociación Provincial de Personas Sordas de Córdoba también participó en la actividad formativa. Los asistentes aprendieron sobre la Lengua de Signos Española, el alfabeto dactilológico, vocabulario específico para el saludo y la despedida, gramática para oraciones interrogativas, enunciativas, pronombres personales y números. Además, los alumnos analizaron la cultura de la comunidad sorda, así como vocabulario específico relacionado con los profesionales y el lugar de trabajo de los sanitarios.

Por otro lado, los asistentes también conocieron las funciones e importancia del intérprete de lenguaje de signos. Los centros de la Agencia sanitaria "Alto Guadalquivir" trabajan en la accesibilidad universal en distintos ámbitos, entre los que destacan la sensibilización y la formación de los profesionales, así como la adaptación de sus infraestructuras. La agencia recordó que, actualmente, 32 personas aprendieron este sistema entre la pasada edición y la actual sobre lenguaje de signos. Además, la agencia forma a sus profesionales en otros campos, como en gestión de conflictos interpersonales. Los distintos centros hospitalarios pusieron en marcha un documento que pretende ser una herramienta eficaz para la gestión y resolución de conflictos originados en el ámbito laboral. La directora de Profesionales, Pilar Gil, señaló el protocolo sobre la gestión de conflictos, que "beneficiará en la salud de las personas".

DÍA DEL VOLUNTARIADO

Ameco prepara una recogida de residuos

La Asociación Medioambiental para la Conservación de Plantas y Animales, Ameco, celebró el Día Mundial del Voluntariado el pasado 5 de diciembre. Desde el colectivo exponen: "Es una fecha que sirve para reconocer a las personas que entregan su vida para crear un mundo mejor y para conseguir, además, que más personas y entidades se sumen a esta forma de colaboración solidaria, que tan significativa es en nuestro país". Con motivo de la celebración, realizaron actividades para concienciar a los ciudadanos de la necesidad de los voluntariados. Concretamente, los integrantes de Ameco realizaron una revisión de las cajas nido que colocaron hace unos meses en el Parque de las Vistillas. Asimismo, también han organizado una recogida de residuos en la Plaza Virgen del Campo de La Ropera para el próximo 22 de diciembre a las diez de la mañana. En estas actividades participan el Ayuntamiento de Andújar, la entidad Reconoce, la Red Provincial de Voluntariado de Jaén, Lienzos, Libera, Ecoembes y SEO Bird Life.

La asociación recordó que fue en el año 1985 cuando la Asamblea General de Naciones Unidas invitó a los gobiernos a celebrar el Día Internacional de los Voluntarios. Además, el organismo pidió a las instituciones que realizaran actuaciones que concienciesen sobre la importante labor de los voluntarios.

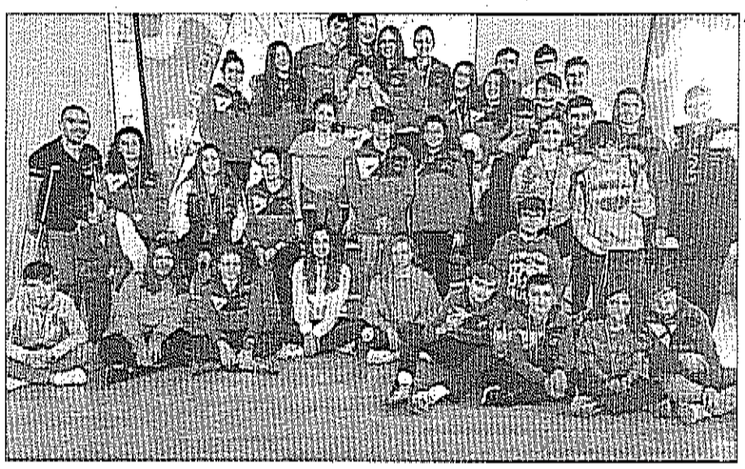

Éxito en el II Trofeo Navideño de Natación

L.P./ Más de 150 nadadores participaron en el II Trofeo Navideño, organizado por el club de natación de Andújar. Al encuentro deportivo acudieron representantes de los clubes Fidias de los municipios de Córdoba, Sierra Sur de Alcalá la Real, Cañete de las Torres, Porcuna y Marmolejo. El torneo contó con más de setenta pruebas.



LAURA PLAZA

Emocionante procesión de la Inmaculada

L.P./ Con motivo de la festividad de la Inmaculada, la población andujareña salió a la calle para ver el paso de la Virgen, que salió del convento de las Trinitarias. Distintas hermandades de pasión y gloria, así como la Corporación Municipal, formaron la procesión que recorrió el casco histórico del municipio que dejó diversos momentos de emoción.

Apuesta por la dinamización de los sectores comerciales

El alcalde mantiene una reunión con la asociación de la Plaza de Abastos

LAURA PLAZA

El Ayuntamiento continúa su trabajo con asociaciones comercial de Andújar con el objetivo de dinamizar las tiendas del municipio. Concretamente, el alcalde, Francisco Huertas, mantuvo una reunión con distintos representantes de la Asociación de Comerciantes de la Plaza de Abastos, "Mercandújar". En el encuentro los presentes abordaron diferentes aspectos sobre organización y gestión.

Los participantes acordaron la próxima elaboración de un reglamento de régimen interno para la Plaza de Abastos. Actualmente este espacio comercial está en obras para la mejora de la climatización. Este proyecto pasó los filtros de la Estrategia Edusi. Los responsables de Mercandújar quieren aprovechar las adecuaciones del espacio para poner en marcha medidas que intenten mejorar la imagen y la competitividad de los comercios de este espacio. Un equipo de consultores ayudó en la transformación digital de la plaza, en los meses de verano, con el proyecto de la Junta de Andalucía "Digitaliza tu mercado". Además, durante la reunión, también abordaron otros asuntos, como la utilización de los vados de carga y descarga, la domiciliación de los recibos, distribución de puestos así como la mejora de la imagen de los establecimientos, entre otros puntos.

La Plaza de Abastos es un punto estratégico comercial y sus negocios son importantes para la población andujareña. El espacio fue parada una obligatoria del director general de Comercio de la Junta de Andalucía, Raúl Perales, en su última visita. El alcalde señaló que la Plaza de Abasto es un punto un punto neurálgico del comercio del municipio. Así mismo apuntó que es un referente, gracias al trabajo y esfuerzo que realizan los distintos negocios continuamente. Mercandújar organiza diversas actividades gastronómicas y participa en ellas. Por ejemplo, la tradicional sardinada que inaugura la Feria de Septiembre, las Jornadas de la Berenjena o la primera Degustación de Alimentos Naturales y Artesanos.

La presidenta de la asociación, Ascensión Navas, destacó que dichos encuentros ayudan a incrementar la venta de productos. Igualmente participan en actividades solidarias, son un punto de recogida de alimentos en el "Ensayo de la Esperanza". Con motivo de las fiestas navideñas, la asociación de la Plaza de Abastos anunció que abrirán en horario de tarde los próximos días 14, 21 y 28 de diciembre, además de mantener su horario habitual de mañana.



COMERCIO. *El alcalde, Francisco Huertas, en el centro, junto con integrantes de la asociación Mercandújar.*

CERCADO DEL CIPRÉS

Jornadas de iniciación a la micología en la sierra

El punto de información del Cercado del Ciprés ofrecerá unas jornadas instructivas sobre iniciación a la micología en el Parque Natural de la Sierra de Andújar. El objetivo del recorrido es introducir en la afición sobre la recolección de hongos, la buena práctica de la misma, así como conceptos básicos sobre esta temática. La actividad se impartirá el próximo 15 de diciembre, a partir de las diez de la mañana. Se espera que acabe, aproximadamente, a las dos de la tarde. Esta jornada es gratuita, y tiene plazas limitadas. El desplazamiento no está incluido. Desde el punto de información del Cercado del Ciprés recomienda a los asistentes que lleven agua, así como ropa y calzado cómodo. También apuntan que la actividad podrá posponerse si no llegan al número mínimo de participantes, o las condiciones meteorológicas no son las adecuadas. Las inscripciones a la actividad se harán desde la web reservatuvisita.es. El horario de atención del punto de información es de mañana, de diez a dos; y de tarde, de cuatro a seis, todos los sábados del mes de diciembre. Los domingos solo atiende de diez de la mañana a dos.

La junta rectora del parque natural iliturgitano mantuvo una reunión hace unas semanas en las dependencias del Cercado del Ciprés. Allí se presentaron la memoria del último año y el capítulo de inversiones para próximos actos.

Nace la banda de versiones Multiverso

El grupo Multiverso deleitó al público, en el Lola's Lounge Rock Café Pub, con un amplio repertorio de canciones del pop y el rock español. En el concierto, versionó títulos de Amaral, Los Piratas, Coque Malla, Mago de Oz, Héroes del Silencio o Pereza, entre otros. Además, también interpretaron una canción en inglés del grupo AC/DC. Los asistentes corearon las letras de las canciones con el grupo. El local elegido para la presentación en sociedad reunió, entre otros, a familiares y amigos de los integrantes de la banda. Componen el proyecto dos guitarristas, un bajista, un batería y dos cantantes. Multiverso nació en octubre y se promociona a través de la red social Instagram.



LAURA PLAZA

CULTURA. *Los integrantes de Multiverso, con los guitarristas y el bajista, al fondo, y los dos cantantes en primer plano.*

Estreno de la tercera pista de tenis del polideportivo

Francisco Huertas destaca el trabajo realizado en materia deportiva

LAURA PLAZA

Los amantes del tenis disfrutarán de una nueva pista en el Polideportivo Municipal. El alcalde de Andújar, Francisco Huertas, mostró los arreglos del espacio deportivo acompañado del concejal de Deportes, Francisco Plaza; el de Servicios e Infraestructuras Urbanas, Luis Salas, y Pedro Ballesta, integrante del Club de Tenis Isturgi. Huertas recordó que el proyecto de adecuación de las dos pistas y la creación de una tercera proviene de un convenio del año 2004. El alcalde explicó que, en gran medida, las intervenciones se realizaron por el impulso del concejal de Deportes, quien "apretó desde el primer momento para que estas obras sean una realidad". Para construir las pistas, el Ayuntamiento contó con una subvención nominativa de la Junta de Andalucía de unos cien mil euros, más otros diez mil que ofreció la propia Administración municipal.

Huertas señaló que para la celebración de competiciones oficiales son necesarias tres pistas en la misma ubicación y un deseo: "Espero que, tras esta ampliación, Andújar pueda participar en campeonatos tanto provinciales como regionales". También apuntó que el equipo de Gobierno está muy satisfecho de concluir "con una gestión que comenzó hace mucho tiempo". Además, Huertas tuvo unas palabras sobre el club de tenis Isturgi y agradeció a sus impulsores el aumento de participantes en esta modalidad deportiva, así como su empeño en la puesta en marcha del proyecto. El alcalde espera —dijo— que la población aproveche y le dé uso a las pistas de tenis. También apuntó su intención de que este espacio cumpla con el objetivo que se marcaron.

Con motivo de las obras en las pistas, también se adecentó la entrada de las instalaciones del Polideportivo Municipal: "Una actuación que era muy necesaria, porque estaba deteriorado, hacía décadas que no se actuaba ahí y, además, permitió eliminar obstáculos", afirmó el alcalde. Huertas también subrayó el "importante esfuerzo" que realizó el equipo de Gobierno en materia deportiva. Enumeró algunas acciones, como mantener al día el pago de las subvenciones de las escuelas deportivas y adecentar el Estadio Municipal con unas gradas nuevas y la incorporación de la iluminación. También intervinieron en el césped del estadio José Luis Mezquita, así como en el artificial y los vestuarios del de Puerta Madrid, e incluyó el nivel de mantenimiento de estas instalaciones diariamente. Huertas destacó la labor de los integrantes del órgano de Deportes y su compromiso con la sociedad. Por ello, aseguró: "Me siento satisfecho y muy orgulloso del trabajo de los técnicos de la concejalía". El secretario para el Deporte, Antonio Fernández, acudió el pasado mes de julio para oficializar la subvención de la Junta. Fernández apuntó que las obras eran una "necesidad" para la población andujareña, y para el Isturgi.



LAURA PLAZA

DEPORTE. *Francisco Plaza, Pedro Ballesta, Francisco Huertas y Luis Salas en las nuevas pistas de tenis.*

DÍA DE LA LECTURA

Actividades especiales en las dos bibliotecas

Las dos bibliotecas municipales ofrecerán una programación especial para este mes de diciembre, con motivo de la cercanía de la época navideña y del Día de la Lectura en Andalucía. La "Antonio Alcalá Venceslada" proyectará unos cortos de animación infantil sobre los libros y la lectura para grupos escolares, en horario de mañana, el próximo 13 de diciembre. Esta actividad pretende celebrar el Día de la Lectura en Andalucía, el 16 de diciembre. En recuerdo de los escritores de la Generación del 27, esta fecha, que coincide con el cumpleaños de uno de sus integrantes, Rafael Alberti, sirve para destacar el papel de los artistas de las letras andaluces.

Por su parte, la Biblioteca Antonio Machado conmemorará el estreno y éxito de la obra "La venganza de Don Mendo", de Pedro Muñoz Seca, en Madrid. Además, la biblioteca acogerá una exposición de libros de teatro para todas las edades, así como lecturas dramatizadas y vinculadas de textos seleccionados, hasta el próximo 20 de diciembre, en distintos horarios.

Como especial de Navidad, la Biblioteca Antonio Alcalá Venceslada ofrecerá cartas para los Reyes Magos. Un paje real acudirá al edificio los días 18 y 19 de diciembre por la mañana, y por la tarde de cinco a siete, para recoger las peticiones. Además habrá un buzón real abierto en el horario de la biblioteca, para que todos los niños de Andújar hagan llegar sus cartas a Sus Majestades de Oriente.

Balance positivo de la segunda edición del mercado navideño

Los comerciantes valoran las ventas realizadas los diez días

El mercado navideño terminó tras diez días llenos de espectáculos y productos típicos. La concejal de Promoción Local, Encarnación Camacho, afirmó que, en este segundo año, esta actividad quedó "consolidada".

En esta ocasión, el mercado también estuvo situado en la Plaza de España. La edil destacó la alta concurrencia todos los días, así como la presencia de personas de otros municipios. También explicó que la cita repercutió en el resto de negocios de Andújar y que los comerciantes le comunicaron, igualmente, su valoración, gracias a la gran afluencia de público. Camacho señaló que, posiblemente, el año que viene ampliarán el número de puestos participantes. Además —añadió— plantearán, para próximas ediciones, ampliar el número de días. La edil enumeró la diversidad de los puestos, que ofrecieron jabones, quesos, confitería y pasteles artesanales, patatas fritas, decoración navideña, bisutería o joyería, entre otros. Por su parte, Tiago La Paz, uno de los responsables de la empresa de espectáculos del mercado navideño, describió positivamente el transcurso de la cita. Destacó que los comerciantes valoraron las ventas y aseguraron que fueron mayores que en la pasada edición. El responsable señaló la gran variedad de actividades y resaltó que el espectáculo "Disney Manía" llenó la Plaza de España.

El programa incluyó conciertos de cuerdas, una degustación de chocolates, pintacaras, globoflexia o cuentacuentos, y el último día cerraron el mercado con los típicos villancicos. La Paz recalcó que las actividades fueron gratuitas.



LAURA PLAZA

COMERCIO. *El Mercado Navideño durante uno de sus días.*

Llamada social para la unión deportiva mediante el fútbol

El Betis Iliturgitano honrará a José Luis Mezquita en su torneo navideño

LAURA PLAZA

El club de fútbol Betis Iliturgitano celebrará su próximo Trofeo de Navidad en memoria del jugador José Luis Mezquita. El concejal de Deportes, Francisco Plaza, acudió a la presentación del encuentro junto al secretario del equipo, José Luis Martínez; el director deportivo del Betis, Manolo Cano, y el padre del jugador, Luis Mezquita. Plaza subrayó la labor deportiva del Betis Iliturgitano, así como del CF Iliturgi, y explicó la relevancia de la unión entre los equipos deportivos para el municipio andujareño. El concejal apuntó que, para él, este trofeo es un acontecimiento "muy especial". Recordó que conoció al homenajeado cuando era solo un niño, y él le entrenó. El edil expuso la importancia de conmemorar la figura del futbolista fallecido, y animó a la población a que acuda al encuentro y disfrute del mismo.

Por su parte, Martínez comunicó que esta actividad cierra la programación de celebraciones de los 25 años de historia del Betis Iliturgitano. Destacó que realizaron el Trofeo de Navidad durante toda su historia pero, este año, decidieron darle un nombre. Respecto al cartel de la cita, Martínez anunció que este edición tendrán "el privilegio" de acoger las canteras del Málaga CF y el Séneca CF en el encuentro, en las categorías de Benjamín y Alevín. La actividad empezará a las diez de la mañana y terminará a las dos, y se celebrará en el estadio del mismo nombre, "José Luis Mezquita". El secretario del Betis Iliturgitano apuntó: "Podemos hacer este tipo de torneos gracias al Ayuntamiento de Andújar, desde su Concejalía de Deportes". Apuntó que, además, durante ese fin de semana, Andújar acogerá unos 16 partidos federados en el estadio. El partido del Iliturgi CF 2016 contra el UD Ciudad de Torredonjimeno cerrará el encuentro. Así, Martínez expuso: "Este trofeo es una llamada colectiva para que el fútbol esté muy presente". También recordó la relación de amistad que mantuvo con el jugador homenajeado.

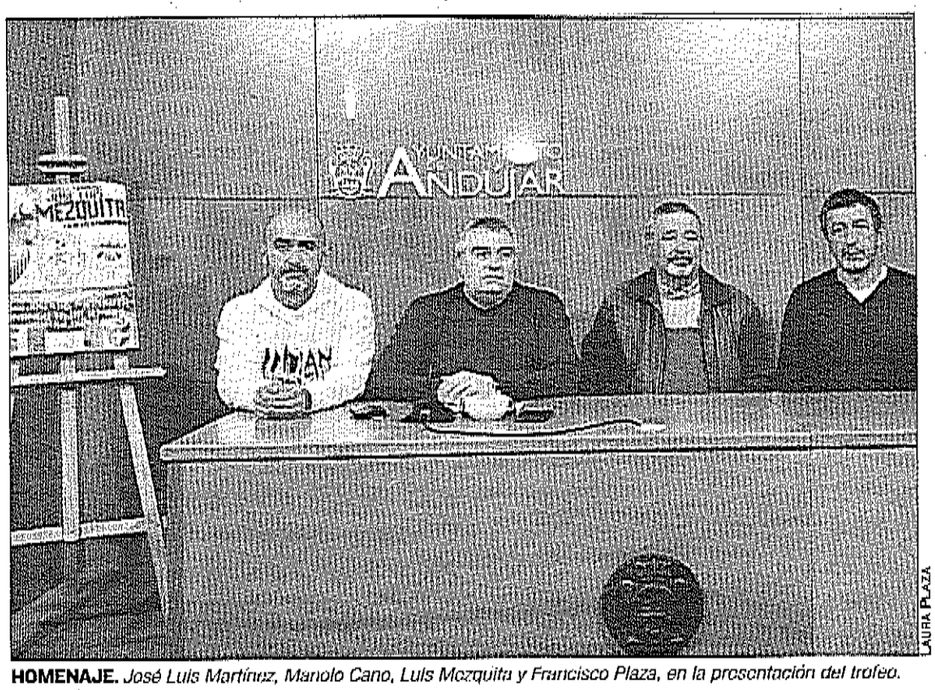

LAURA PLAZA

HOMENAJE. *José Luis Martínez, Manolo Cano, Luis Mezquita y Francisco Plaza, en la presentación del trofeo.*

Por su parte, el director deportivo del Betis Iliturgitano destacó que tuvo el "orgullo" de tener a Mezquita como amigo, además de como jugador. Explicó que la Junta Directiva pensó en ofrecerle un nombre al trofeo, y que recordaron la figura de Mezquita, que unifica y representa el espíritu futbolístico de Andújar. Cano señaló que fue un futbolista ejemplar, y que este trofeo es un reconocimiento merecido en su memoria. El director también subrayó que el equipo realiza tanto trabajo deportivo como social, haciendo referencia a las escuelas deportivas municipales. El padre del jugador, Luis Mezquita, quiso agradecer a los implicados en la puesta en marcha de esta cita deportiva. También destacó la importancia y la categoría de los equipos que acudirán al encuentro.

La muerte del jugador José Luis Mezquita conmocionó a la comunidad deportiva andujareña del momento. Tras una multitudinaria recogida de firmas, el Ayuntamiento cambió, en 2015, el nombre del estadio de Santa Úrsula por el nombre del deportista. Este trofeo es otro ejemplo de la importancia de la figura del jugador, a día de hoy, en el municipio.

Obras de climatización y mejora de la iluminación

300.000 euros de fondos europeos para la Plaza de Abastos

Los trabajos de adecuación para la climatización de la Plaza de Abastos cuentan con un presupuesto de 300.000 euros de fondos europeos. El alcalde, Francisco Huertas, explicó que con estas obras el espacio tendrá menores temperaturas en verano, y mayores en invierno, favoreciendo las condiciones de las compras de los consumidores. Esta adecuación es una de las primeras obras financiadas con los fondos de la Estrategia Dusi. El proyecto recoge mejoras generales en la cubierta del edificio mediante pintura aislante e impermeabilizante, así como la instalación de bóvedas y placas de policarbonato. La Junta de Andalucía complementará este plan con una subvención para la mejora de la iluminación. El alcalde apuntó: "Desde el equipo de Gobierno queremos responder a las demandas que nos planteaban los propios comerciantes, que llevaban esperando muchísimo tiempo. Así intentamos también dinamizar la Plaza de Abastos, un lugar que está en el corazón comercial".



LAURA PLAZA

OBRAS. *Encarnación Camacho, Francisco Huertas y Luis Salas.*

VIOLETAS DE IZQUIERDA

III Certamen de Cortos Miradas de Mujer

La organización "Violetas de Izquierda" invita a la población andujareña al tercer Certamen de Cortos Miradas de Mujer. El visionado de las muestras será mañana, a partir de las siete de la tarde, y tendrá lugar en el Palacio de los Niños de Don Gome.

Las integrantes de la asociación expusieron que con esta actividad quieren mostrar la violencia diaria que reciben las mujeres desde cualquier ámbito, como pueden ser el social, el institucional, el doméstico o el laboral, entre otros. También explicaron que esta actividad es una forma de conseguir muestras audiovisuales de denuncia sobre esta realidad. Tras la proyección de este jueves, "Violetas de Izquierda" colgará los diferentes vídeos en su página web. En la pasada edición participaron 10 cortos, que realizaron diferentes agrupaciones de mujeres de toda Andalucía. En este certamen audiovisual participan diferentes negocios del municipio, así como partidos políticos y el propio Ayuntamiento de Andújar.

MUSEOS MUNICIPALES

Actividades especiales para esta Navidad

Los museos de Andújar prepararon una programación especial dedicada a la época navideña. Para empezar, el Museo Arqueológico "Profesor Soto Mayor", situado en el Palacio de los Niños de Don Gome, ofrecerá las actividades "Árbol de Navidad Arqueológico" y "Taller de Navidad", hoy, entre las cinco y las siete de la tarde. El Museo Artes Plásticas "Antonio González Orea" acogerá, por su parte, un taller sobre la creación de crismas, mañana, entre las cinco y las seis de la tarde. Este mismo centro andujareño se mostrarán las obras presentadas al "III Certamen de Belenes Reciclados", cuya fecha de inscripción finaliza el 18 de diciembre. Y para finalizar esta programación especial navideña, el Museo Arqueológico será el destino de una recogida de las cartas de deseos de los Reyes Magos, el próximo 4 de enero, a partir de las once de la mañana.

Últimos preparativos para la seguridad de la Navidad

La subdelegada mantuvo una reunión con los comisarios jefes de la provincia

LAURA PLAZA

La subdelegada del Gobierno, Catalina Madueño, encabezó la Junta Local de Seguridad con motivo de la celebración de la Navidad. El alcalde de Andújar, Francisco Huertas, también asistió a la reunión, junto con el concejal de Seguridad Ciudadana, Jesús del Moral, y representantes de las diferentes fuerzas de seguridad del estado, Policía Nacional, Policía Local y Guardia Civil. La subdelegada señaló que son unas fechas en las que la afluencia de personas es mucho mayor. Por su parte, el alcalde subrayó la importancia del encuentro para organizar el protocolo a seguir. Además, los participantes recordaron y valoraron los puntos de la anterior Junta de Seguridad celebrada.

En este encuentro, trataron aspectos como la ampliación del horario de los bares, restaurantes y pubs, que será de dos horas como en años anteriores. Además, el alcalde recordó que los pubs que organicen alguna celebración tuvieron que ofrecer información sobre aforo y el número de venta de entradas. Los asistentes también hablaron sobre el recorrido de la Cabalgata de los Reyes Magos, que este año comienza el trayecto en la avenida Blas Infante.

Además, Madueño visitó la comisaría de la Policía Nacional. Allí, presidió una reunión de coordinación junto con los comisarios jefes de las cuatro comisarías de la provincia; Jaén, Úbeda, Andújar y Linares. El comisario jefe provincial, José Miguel Amaya, apuntó que realizan periódicamente estos encuentros. Amaya recaleó algunos de los temas que trataron, como por ejemplo los factores delincuenciales o el estado de nivel 4 de alerta antiterrorista. También hablaron del dispositivo de comercio seguro en Navidad, en el que intensificarán los servicios.



LAURA PLAZA

REUNIÓN. *Catalina Madueño junto a los comisarios jefes de la provincia.*



Eduardo Criado García

REELECCIÓN

Tesorero de las Cámaras de España

El presidente de la Cámara de Comercio de Andújar, Eduardo Criado, volvió a ser elegido tesorero de las Cámaras de España. Criado es el miembro de mayor edad de esta institución, por lo que participó en la mesa de los comicios del Pleno de las mismas. El tesorero es una personalidad cameral, tanto a nivel municipal como a nivel nacional. En dicho pleno, los asistentes eligieron como presidente de las Cámaras a José Luis Bonet Freixenet, que también fue reelegido para un nuevo mandato.





LAURA PLAZA

RESPALDO. *Imagen de familia con los ganadores y los encargados de entregar los premios, así como asistentes al acto. En el centro están Mari Paz del Moral, Jesús del Moral, Ana Perla, Eduardo Criado, Pilar Meseguer, José Manuel Serrano, y Santiago Pérez.*

El imprescindible tejido empresarial

La empresa Software DelSol gana el Premio Pyme del Año 2018 de Jaén

LAURA PLAZA

La empresa Software DelSol fue la ganadora del II Premio Pyme del Año 2018 de Jaén. Las Cámaras de Comercio de Andújar y Linares y el banco Santander convocaron este reconocimiento con la colaboración de Diario JAÉN. El presidente de la Cámara de Andújar, Eduardo Criado, y el de Linares, Raúl Caro, presidieron la entrega de premios junto al director de zona del Banco Santander, Alberto Vaquero; concejal de Desarrollo Económico, Jesús del Moral; y el redactor jefe de Diario JAÉN, José Manuel Serrano. Al acto también acudió la delegada de Conocimiento y Empleo, María Paz del Moral; así como la concejal de Promoción Local, Encarnación Camacho; junto a buena parte de la Corporación Municipal del Ayuntamiento de Andújar.

El presidente de la Cámara de Linares subrayó que se siente muy orgulloso de premiar la labor diaria de las empresas de la provincia de Jaén. Caro dio la enhorabuena a todas las compañías galardonadas y aseguró que desde este ente trabajarán para seguir premiando la actividad empresarial. Por su parte, José Manuel Serrano destacó el papel de las Cámaras de Comercio en la sociedad actual. El redactor jefe de Diario JAÉN explicó que es una obligación del periódico testar cómo están y qué hacen las empresas del tejido productivo. Asimismo, señaló que al igual que se critican las debilidades económicas de la provincia también se pone en valor el trabajo de los empresarios: "Nosotros, desde la Redacción intentamos poner el foco de atención en el tejido productivo que no es conocido por nuestros lectores".





Jesús del Moral y Óscar Donaire. Alberto Vaquero y José Manuel Serrano, con Isabel María Ballesteros y Carmen Clavijo.





Raúl Caro y Santiago Pérez, de Alcalá Oliva. A la derecha, Eduardo Criado y Pilar Meseguer, de Software Del Sol.

Por su parte, el director de zona del Banco Santander subrayó que una de sus premisas es contribuir al desarrollo de la economía y que la mejor manera de hacerlo es apoyando al tejido empresarial. También resaltó la importancia de la entidad en la economía. El concejal Jesús del Moral, por su parte, aseguró que en la provincia, así como en Andújar, hay empresarios "que no temen al riesgo y que, además, confían en sus potencialidades". Destacó la implicación de las instituciones participantes en estos premios e informó del alto nivel de las empresas que participaron en esta segunda edición. Finalmente, Eduardo Criado apuntó que gran parte del tejido empresarial español está en las pymes. Igualmente, Criado recordó que para el reparto de riqueza "es necesario crearla primero", y que son los empresarios los encargados de ello, con tesón y esfuerzo diario para abrir cada día los negocios.

La empresa "Mariscos Castellar S. L." recibió el accésit en la categoría de Formación y Empleo. La directora de Recursos Humanos, Carmen Clavijo; y la adjunta a la dirección, Isabel María Ballesteros, recogieron el galardón en nombre de la organización. Mariscos Castellar celebró 50 años de su fundación y es uno de los tres cocederos más importantes de toda España, con una cocción diaria de 20.000 kilos de marisco.

La empresa familiar "Alcalá Oliva S. A.", pionera en sus propios envases de monodosis, recibió el accésit en Digitalización e Innovación. El director general, Santiago Pérez, recogió el premio que le entregó Raúl Caro. Esta empresa jiennense forma parte de cientos de miles de bares de todo el panorama nacional, mediante sus "Experiencia Minioliva". Además, factura casi 6 millones de euros y emplea a 12 personas.

La compañía andujareña de palets "Doyratrans 2005 S. L." obtuvo el accésit en la categoría de Internacionalización. Jesús del Moral entregó el reconocimiento al director de logística de la empresa, Óscar Donaire. Esta posee una flota que supera la veintena de vehículos, con 35 empleados.

Y el premio Pyme de este año, que fue para Software DelSol y lo recogió Pilar Meseguer, subdirectora de la sociedad. Esta cumple 25 años en el sector tecnológico y tiene una plantilla de más de 170 personas, en las instalaciones del Parque Tecnológico Geolit. Destaca por su programa de responsabilidad social corporativa. En esta segunda edición 26 compañías presentaron su candidatura a estos premios. El objetivo es reconocer el trabajo constante de las pequeñas y medianas empresas, cuya actividad es primordial para la creación de empleo y riqueza.

El cementerio estrena una nueva sala multiconfesional

El alcalde valora las últimas obras de mejora en el camposanto municipal

LAURA PLAZA

El cementerio de Andújar cuenta con una nueva sala multiconfesional para sus usuarios. Así lo presentó el alcalde de la ciudad, Francisco Huertas, en el mismo "Tanatorio y Cementerio Parque". La empresa concesionaria de este espacio, Funespaña, organizó el acto de inauguración de las nuevas instalaciones. El delegado del Cementerio Parque, Jerónimo Jiménez, y el consejero delegado de Funespaña, Alberto Ortiz, acompañaron al alcalde en el acto.

Huertas manifestó: "Con este nuevo espacio, prácticamente terminamos la totalidad de las inversiones contempladas para el tanatorio y el cementerio. A estas financiaciones hay que sumar algunas adicionales que fueron fruto del trabajo permanente que hemos realizado con la empresa encargada". El alcalde también enumeró algunas de las medidas y mejoras que pusieron en marcha, durante los últimos años, en el cementerio. Por ejemplo, la consolidación de los puestos de trabajo, el mantenimiento de los nichos, las nuevas salas o el acceso directo al camposanto. El alcalde destacó la implicación de la empresa concesionaria por la puesta en marcha de estos servicios, desde un principio. También recalcó el papel de los representantes de las distintas sensibilidades religiosas del municipio en la creación de la nueva sala multiconfesional.

"Durante todo este tiempo, desde el Ayuntamiento hemos intentado velar para que se cumpla todo lo que está en el pliego de prescripciones técnicas y el contrato a través del cual se adjudicó este servicio. Además, hemos creado un nuevo reglamento para dar garantías jurídicas a todos", afirmó el alcalde.



NOVEDADES. *El alcalde de Andújar, Francisco Huertas, durante el acto de inauguración en el cementerio.*

Por su parte, Jerónimo Jiménez aseguró que los responsables de este espacio seguirán mejorando y actualizando los servicios que prestan a sus usuarios. También explicó que la nueva sala multiconfesional completa los servicios de un acto "muy duro" para quienes sufren una pérdida. También recordó que la inversión en las distintas mejoras es superior a los 3 millones de euros. Jiménez anunció que continuarán modernizando el antiguo cementerio, siguiendo las nuevas tendencias que aparezcan en el mundo funerario.

Por otro lado, Alberto Ortiz subrayó que las distintas mejoras que añadieron al cementerio forman parte un proyecto integral. Estas obras son consecuencia de sus propias exigencias y de la misión de la empresa Funespaña de apoyar a las familias durante la crisis emocional que produce la muerte de un ser querido. Destacó algunas de las novedades, como la sala de atención a familiares, cuatro habitaciones de velatorio, así como una capilla y la sala multiconfesional, equipadas con herramientas audiovisuales. Ortiz agradeció al Ayuntamiento de Andújar, y especialmente al alcalde, su apoyo durante la realización de las distintas obras en el cementerio.

AYUDAS AL ALQUILER

Trabajo entre Ayuntamiento y la Junta de Andalucía

La concejal de Urbanismo y Vivienda, Encarnación Camacho, presentó la nueva oferta de ayudas al alquiler de la Junta de Andalucía. Camacho recordó que el Ayuntamiento de Andújar es entidad colaboradora de la Junta. Anunció que la fecha límite para entregar las solicitudes de las ayudas es el próximo 9 de enero. Los interesados deberán presentar, junto a este documento, los recibos del pago del alquiler de todo el año, así como un informe de vulnerabilidad, si fuera necesario. También apuntó que las ayudas varían desde el 40 hasta un 75 por ciento. Y pidió que los interesados acudan lo antes posible a solicitarla, pues la fecha de presentación también afectará. Camacho explicó que como novedad, además de abonar todo el año 2018, también ofrecerán los primeros seis meses de 2019.

Así mismo, expuso que la población andujareña no tiene que desplazarse, puede realizar toda la documentación en el propio Ayuntamiento. Además, señaló que el área de Urbanismo y Vivienda atenderá a todas aquellas personas interesadas en las ayudas.

Camacho señaló que desde el área de Urbanismo y Vivienda trabajan de cerca con las familias que requieren estas subvenciones. Explicó que los responsables del área conocen los problemas específicos que tienen los solicitantes. Camacho apuntó que el Ayuntamiento también ofrece unas ayudas municipales al alquiler, que ascienden a unos 40.000 euros.

Instituciones van en común por el deporte

La Safa acogió la II Copa de Diputación de Tiro con Arco

Las instalaciones de Safa acogerán de nuevo la "Copa de Diputación de Tiro con Arco". La segunda edición de este torneo será mañana domingo, 16 de diciembre, a partir de las diez de la mañana. El diputado de Cultura y Deporte, Juan Ángel Pérez, presentó el encuentro junto al concejal de Deportes, Francisco Plaza; el presidente del club de arqueros de Andújar, Antonio Cuenca; el presidente de la Federación Andaluza de Tiro con Arco, José Luis Chaves; y el subdirector de Safa, Antonio Higueras. Antonio Cuenca agradeció la labor de la Diputación Provincial, el Ayuntamiento y la Federación Andaluza en esta actividad. Igualmente, recordó el importante apoyo de Safa para el club, puesto que desde 2014 le cede sus instalaciones.

El diputado de Deportes destacó la importancia del trabajo conjunto entre instituciones para el beneficio de la propia ciudadanía. Por su parte, el concejal Plaza destacó que esta actividad es otro ejemplo de variedad deportiva.



LAURA PLAZA

Juan Ángel Pérez, Francisco Plaza, José Luis Chaves, Antonio Cuenca, Antonio Higueras y dos miembros del equipo.

Continúa el plan de asfaltado de distintas vías deterioradas

El Ayuntamiento interviene mañana en el entorno de la Caseta Municipal, así como en las calles Betis y Nueva

LAURA PLAZA

Las obras de adecuación de diversas vías urbanas continuarán la próxima semana. El Ayuntamiento inició un plan de asfaltado con un presupuesto cercano a los 130.000 euros. El concejal de Infraestructuras Urbanas, Luis Salas, presentó las características de este proyecto. Apuntó que con este plan "mejorarán una docena de calles de Andújar, y de dos pedanías, cuyo firme está deteriorado". Salas comunicó, además, que los propios vecinos han sido quienes pidieron los arreglos.

Las próximas obras programadas serán en torno a la Caseta Municipal del recinto ferial, en la avenida de Lisboa. El concejal explicó que asfaltarán unos 1.000 metros cuadrados, que cubrirán casi al completo todo el espacio de la Caseta Municipal. Esto reducirá la cantidad de polvo y evitará la creación de barro con vistas a la próxima feria. Además, el responsable municipal comunicó que delimitarán la entrada de vehículos pesados a esta zona para mantener las obras que realicen. Junto con esta zona de la avenida Lisboa, también alquitranarán mañana las calles Betis y Nueva. El martes, continuarán en la zona de la Plaza de España y la calle Romería.

El Ayuntamiento anunció que las obras programadas para el pasado día 13 se pospusieron hasta el próximo 19 de diciembre debido a problemas meteorológicos. Concretamente, realizarán mejoras en la calle Vistilla, el camino de la Isla y Ronda Calera. Sobre el primer tramo, Salas afirmó que intervendrán, aproximadamente, en 150.000 metros cuadrados. Recordó que aunque realizaron trabajos de adecuación en la calle Vistilla, hubo diversos hundimientos y por ello plantearon incluirlo en este plan de asfaltado. Respecto a Ronda Calera, el concejal destacó que los propios empresarios de la zona demandaron los arreglos.

El plan ya mejoró las calles San Pedro y Juan Sebastián el Cano, así como la zona de Puerta Madrid, en el tramo que hay desde la rotonda de la Corredera Capuchinos hasta la del "Turis". Respecto a esta avenida, el concejal explicó que es una zona muy transitada, y que "se notaba su desgaste". Destacó que mejorarán casi en los 4.000 metros cuadrados de esa zona.

El plan comprende también intervenciones concretas de la pedanía de La Ropera y El Sotillo, además de en parte de la calle Ancha. Salas recordó que esta zona cuenta con terriza en algunos tramos. También adecuarán la calle San Pedro, del barrio La Paz. Salas señaló: "Estas obras de asfaltado comienzan y terminan en el mismo día para así evitar grandes molestias, salvo la reordenación del tráfico, que estará convenientemente señalizada". También expuso que es consciente de los contratiempos que ocasionará el corte de las calles donde trabajarán, pero aseguró que serán "obras rápidas". En total, durarán unos cuatro días.

Además, Luis Salas anunció que tienen planteados, desde el área de Infraestructuras Urbanas, futuros proyectos con un presupuesto amplio, cercano a los 200.000 euros. Afirmó, asimismo, que mejorarán otras calles del municipio.

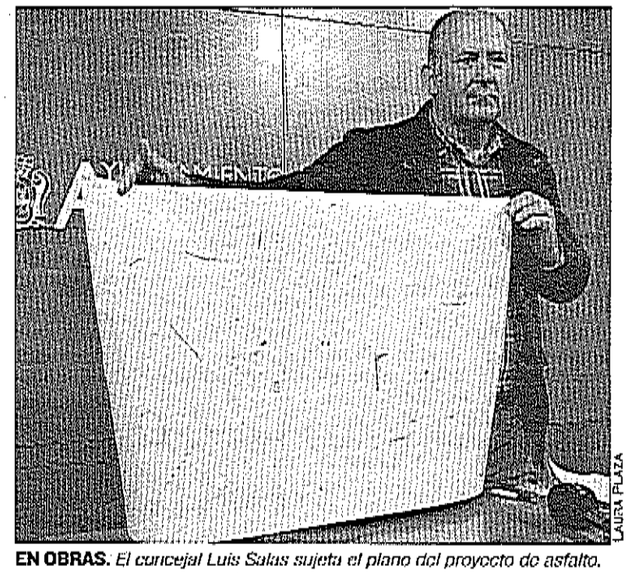

EN OBRAS. *El concejal Luis Salas sujeta el plano del proyecto de asfalto.* LAURA PLAZA

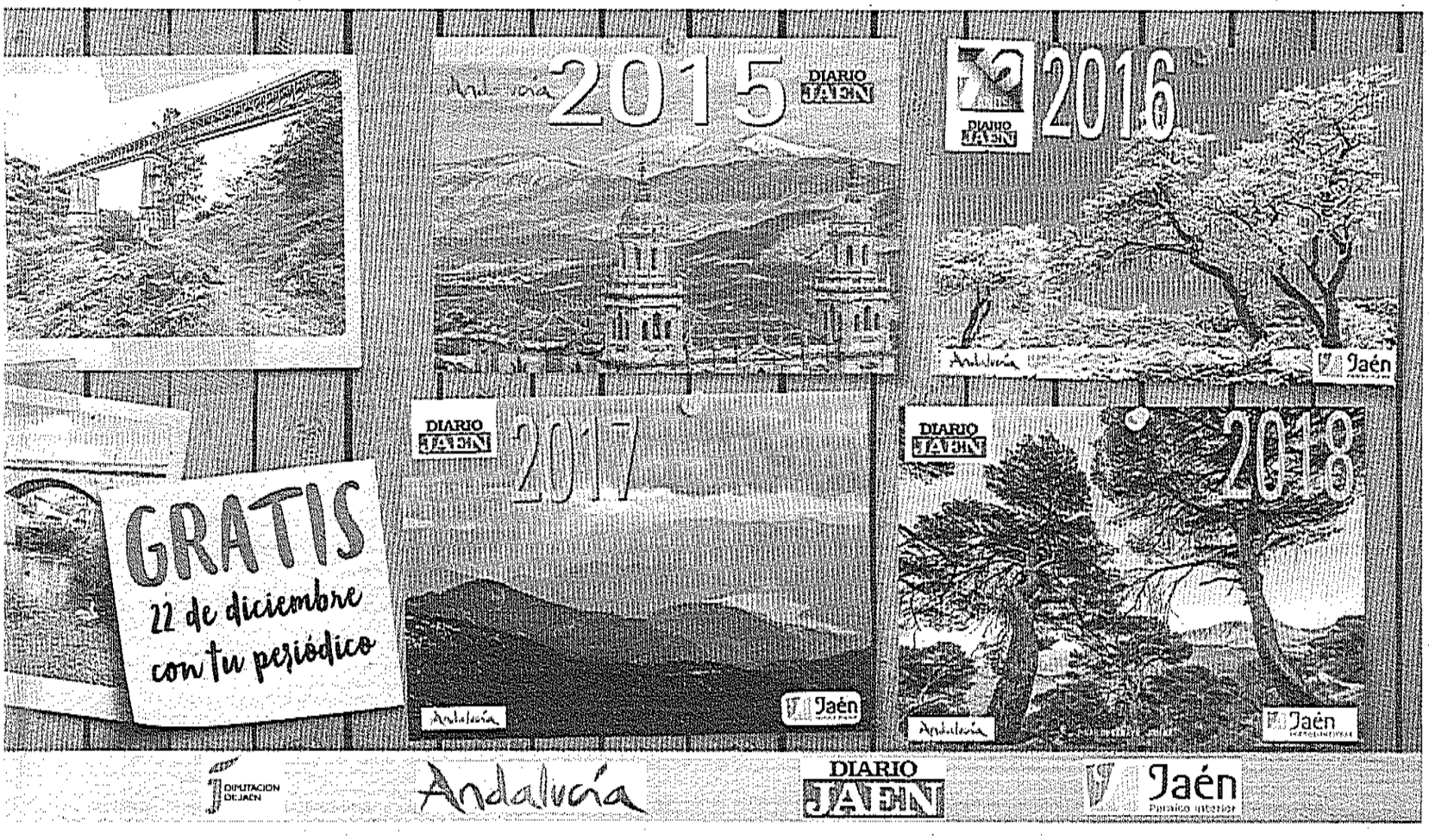



LAURA PLAZA

INTERVENCIÓN. *La presidenta Micaela Navarro en la sede del PSOE, junto a militantes del partido.*

Micaela Navarro aboga por gobernar en la Junta

La presidenta regional del PSOE acudió a la sede del partido para analizar las recientes elecciones regionales

LAURA PLAZA

Militantes del PSOE de Andújar mantuvieron una reunión con Micaela Navarro, presidenta del partido en Andalucía. Navarro realizó un análisis sobre el posible Gobierno andaluz dos semanas después de las elecciones. "El Partido Popular tiene un acuerdo con VOX, eso está muy claro", señaló la presidenta. Explicó que las agrupaciones de derecha, PP y Ciudadanos, tienen como único objetivo echar al PSOE del Gobierno. La política recordó que el Partido Socialista ganó las elecciones, con más de un millón de votos. Por ello, "los socialistas no pueden abstenerse para que gobiernen el segundo y el tercer más votado", afirmó. Subrayó que lo más "lógico" es que gobierne el partido que ganó las elecciones. La presidenta expuso que PSOE, junto con Adelante Andalucía, suma cincuenta escaños, frente a los partidos de derecha, PP y Ciudadanos, que suman 47. Más luego los doce escaños de la ultraderecha, VOX, que tiene la "llave" para el gobierno andaluz. "Yo les pido a PP y Ciudadanos que dejen gobernar a la izquierda en Andalucía". Navarro enumeró algunos puntos del programa de Vox. Por ejemplo, que esta agrupación política no está de acuerdo con que las competencias en educación las tengan las Comunidades Autónomas, y tampoco está a favor de la Ley de Igualdad. Además, aboga por la desaparición de las Comunidades Autónomas. Señaló: "VOX llegó a las administraciones mediante elección democrática, pero quiere destruirlas".

Y sobre el alto nivel de abstención en las elecciones, Navarro explicó: "Las fuerzas políticas debemos preguntarnos por qué ese comportamiento de la ciudadanía. No quiero pasarle la responsabilidad a la sociedad". Igualmente argumentó que la población debe ser consciente de que cuando no votan, otros lo harán por ellos.



Desfile de moda por los niños desfavorecidos

Participantes del Plan de Empleo de Cruz Roja organizaron un desfile de moda en favor de esta institución. El objetivo de la actividad fue recaudar fondos para la campaña "Sus derechos en juego". Más de 150 menores en riesgo de exclusión obtendrán juguetes, educativos, no sexistas y no bélicos.



EDUARDO CRIADO



El miembro de mayor edad de las Cámaras de España fue reelegido en el cargo de **tesorero**, junto con José Luis Bonet a la cabeza de la institución

TESORERO DE LAS CÁMARAS DE ESPAÑA

"Llevo prácticamente 30 años en el consejo"

LAURA PLAZA

—¿Cómo llego a ocupar el cargo de tesorero de las Cámaras?

—El presidente, José Luis Bonet, tenía interés en que continuara en el cargo. Me lo pidió con bastante insistencia, y acepté postularme. Y tras las elecciones de la semana pasada, la cúpula superior la formamos la presidenta del banco Santander y los presidentes de las Cámaras de Barcelona y Madrid. Y ahora estaré cuatro años en el cargo. Además, soy presidente de la Cámara de Andújar.

—¿Cuáles son sus funciones principales en este trabajo?

—Mayormente controlo y dispongo dónde se situarán los efectivos o vigilo. Pero también preparamos presupuestos, liquidaciones... Además, por la Cámara de España pasan muchos Fondos Europeos con los que debemos de trabajar. Pero el trabajo diario se hace en Madrid, donde hay un gabinete económico, dirigido por Manuel Zafra, junto con cinco o seis empleados. Realmente ellos me dejan mucho trabajo hecho.

—¿Realiza más tareas dentro de esta institución?

— También soy tesorero de las 14 Cámaras de esta comunidad autónoma. En Andalucía hay 14 Cámaras, una por capital de provincia, y luego hay algunas locales, como son el caso de Andújar, Linares, Jerez de la Frontera o Ayamonte, entre otras. Y, por ejemplo, Marbella está llamando a las puertas de la Cámara para entrar.

—¿Cómo fue su recorrido por las Cámaras de Comercio?

—Mis inicios en el consejo de las Cámaras de España fueron con Adrián Piedra y después estuve con Guillermo de la Dehesa. Al menos pasé por siete u ocho presidentes, y llevo prácticamente 30 años en este consejo. Estoy muy satisfecho, no soy tesorero por tener una amistad especial con presidentes, me eligieron porque los integrantes de la Cámara lo decidieron. Soy el integrante más mayor, y eso que en España hay 84 cámaras, y en el extranjero otras 35. Por eso, en las pasadas elecciones, cuando se formó la mesa para votar, me sentaron por ser el más mayor. En ese momento me pregunté si realmente era el más viejo del lugar.

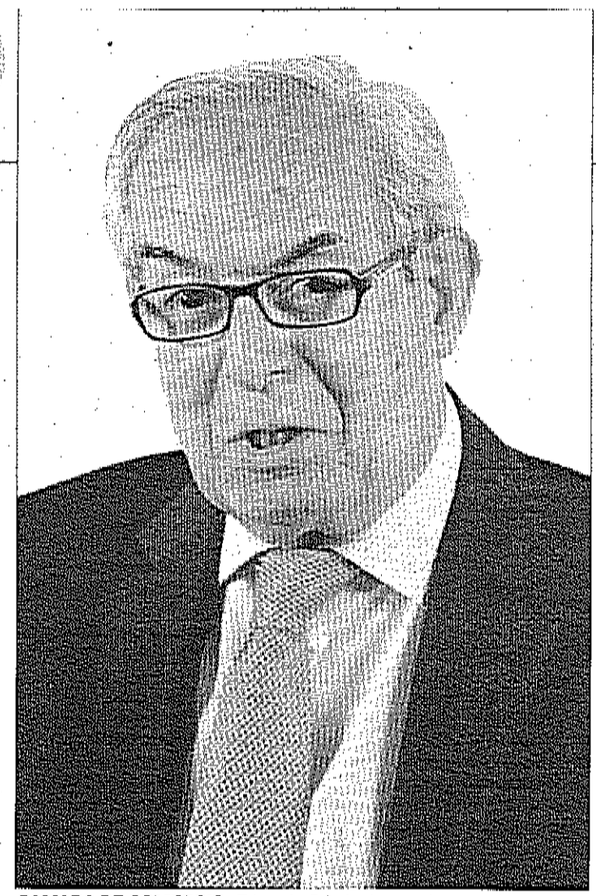

CAMARA DE COMERCIO. *Eduardo Criado durante las votaciones.*



TERCERA EDICIÓN

"Múevete Flamenca!" contará con 8 diseñadores

La III edición del Certamen de Diseñadores Noveles de Moda Flamenca "Muévete Flamenca!" contará con las colecciones de 8 diseñadores del panorama español y portugués. La organización del encuentro recibió un total de 19 trabajos para esta edición del concurso.

Los finalistas seleccionados son la sevillana Aurora Ruiz Berrocoso, la portuguesa Catarina Santos, María Fernández, natural de Llerena; Inmaculada Martínez, natural de Andújar; Francisco Javier Nieto, de Ciudad Real; Rocío Montserrat, procedente de Málaga; Francisco Javier Gutiérrez, procedente de Sevilla, y la andujareña Inmaculada Vílchez.

El Templo de Santa Marina acogerá el concurso de moda el próximo 14 de febrero. El premio para el ganador consistirá en 1.000 euros y un pase para participar en "Andújar Flamenca" 2020. La organización del concurso seleccionó a los finalistas bajo los criterios de diseño, confección y originalidad. La anterior ganadora del certamen fue Pilar Arregui con su colección "Serendipia". Y Pepa Mena consiguió el galardón en la primera edición de "Muévete Flamenca!". Este certamen de diseñadores noveles está dentro de las actividades de "Andújar Flamenca". Esta actividad de moda está organizada por la Cámara de Comercio junto con el Ayuntamiento. Además, la Diputación de Jaén y la Junta de Andalucía patrocinan el acto.



LAURA PLAZA

EMPLEABILIDAD. *Encarnación Camacho y Francisco Huertas saludaron a los alumnos del nuevo taller formativo.*

MÁS ACCIONES POLÍTICAS POR EL EMPLEO

El alcalde enumeró algunas de las actividades realizadas para la empleabilidad. Apuntó que desde el Ayuntamiento también ponen en marcha medidas de formación, como es el caso del taller de empleo. Señaló que estas actividades mejoran las posibilidades de empleabilidad de las personas en paro para acceder al mercado de trabajo con nuevas posibilidades.

El ilusionante primer día de una nueva etapa laboral

El Ayuntamiento pone en marcha un taller con 13 alumnos para el próximo año

LAURA PLAZA

Más de una docena de personas integrarán el taller de empleo del Ayuntamiento de Andújar, cofinanciado por la Junta de Andalucía. Los 13 participantes mejorarán sus posibilidades de empleabilidad durante un año. El alcalde de Andújar, Francisco Huertas, y la concejal de Promoción Local, Encarnación Camacho, visitaron a estos alumnos en el primer día de la iniciativa. En total, este taller de empleo cuenta con un presupuesto que supera los 256.000 euros. "El taller es una medida más que realizamos y que tiene que ver con la formación para el empleo", subrayó el alcalde sobre la iniciativa. Huertas explicó que esta actividad formativa desenvolverá las especialidades de "Gestión Administrativa" y "Creación de Microempresas".

"El empleo fue el aspecto en el que hemos centrado más esfuerzo a lo largo de este mandato", destacó Huertas. También señaló que el equipo de Gobierno demostró este empeño mediante la puesta en marcha de diferentes acciones. El alcalde apuntó que realizaron más de 3.000 contrataciones desde el Ayuntamiento, desde diversas bolsas de empleo que atienden servicios municipales específicos. Además, enumeró otras actividades como el programa de empleo local, o las facilidades que ofrecieron desde el Ayuntamiento a empresas para instalarse en el municipio, que supusieron hasta 300 puestos.

El alcalde explicó que el desempleo es una gran preocupación, no solo de la población andujareña, sino también de todo el país. Así mismo, expuso que en Andújar las cifras del paro se redujeron en 1.000 personas durante los años de mandato. "Este resultado es fruto de las políticas realizadas por el equipo municipal", afirmó.

Por su parte, Encarnación Camacho apuntó que se siente "muy orgullosa" de poder realizar esta actividad formativa. "Los alumnos fueron seleccionados por ser desempleados de larga duración", añadió la concejal. También apuntó que los participantes cobrarán el salario mínimo interprofesional durante su formación en el taller.



Séptimo torneo de Ajedrez Jándula

L.P./ El VII Torneo Escuela de Ajedrez Jándula de Andújar sub-1500 contó con una amplia participación. Los campeones de este certamen fueron Manuel Ventaja y Lucía Meco, ambos del club de ajedrez del municipio. Al encuentro deportivo acudieron jugadores de clubs de Villanueva de la Reina, Mengíbar y Córdoba.



Alumnos de las prácticas formativas

L.P/ Unos 38 jóvenes participaron este año en el Programa de Prácticas Formativas del Ayuntamiento de Andújar. Estos son alumnos universitarios inscritos en la plataforma Ícaro, así como estudiantes de Formación Profesional y Ciclos formativos. El alcalde, Francisco Huertas, entregó a los asistentes un diploma por su actividad.

MÁS OBRAS DE MEJORA DE LA INDUSTRIA

El concejal de Infraestructuras Urbanas, Luis Salas, anunció a principios de este año, la rehabilitación de las naves del polígono "Guadalquivir". Con la visita del diputado Manuel Hueso y el alcalde de Andújar se inauguran las mejoras del espacio. Además, en esta materia, el Ayuntamiento también estrenó este año la nueva calle de unión de los polígonos La Ceca, Victoria y Miranda.



LUPA PLAZA

POLÍGONO INDUSTRIAL. *Francisco Huertas, Manuel Hueso, Jesús del Moral y Luis Salas, junto a las nuevas naves.*

Apuesta firme por la industria

"Guadalquivir" estrena ocho naves con una inversión de 120.000 euros

LAURA PLAZA

El polígono industrial "Guadalquivir" estrena ocho naves municipales. El diputado de Empleo, Manuel Hueso, y el alcalde de Andújar, Francisco Huertas, visitaron este espacio que rehabilitó el Ayuntamiento. Este proyecto contó con una inversión de 120.000 euros. Huertas explicó que las obras consistieron en la urbanización del entorno de esta infraestructura, así como la creación de un cerramiento en la zona. Y apuntó que, además, este año invirtieron para la conexión de las naves con la red eléctrica.

Por su parte, Manuel Hueso agradeció la invitación del alcalde para observar de cerca el resultado de las naves y reflexionó sobre la reindustrialización de la Nacional IV. Explicó que la Administración provincial ayudó a la reindustrialización de los municipios que forman la Nacional IV, frente a la "dejadez el Gobierno central" en esta zona. Este eje lo componen Andújar, Bailén, La Ropera, Bailén, Guarromán, La Carolina y Marmolejo, entre otros. El diputado destacó que estos municipios sufrieron en gran medida la última crisis económica nacional. Y por ello, la Diputación invirtió tres millones de euros para que pudieran avanzar en el sector industrial. Hueso anunció que actualmente el Ayuntamiento realiza el método de adjudicación de las naves para emprendedores locales.

Respecto a las nuevas instalaciones, Francisco Huertas expuso que el objetivo del Ayuntamiento es poner estas naves a disposición de emprendedores que puedan requerir espacios como estos. "Ahora estamos trabajando en la gestión de estos espacios para que, cuanto antes, estas naves estén llenas de actividad que generará empleo", destacó. El alcalde señaló que el proceso fue una tarea "ardua y larga". Y afirmó que esta es otra iniciativa más del equipo de Gobierno para la creación de empleo, al igual que la Lanzadera, el taller formativo o el programa local. Explicó que esta no es una competencia directa del Ayuntamiento, pero que ofrecen facilidades a las empresas, mediante subvenciones para la creación de trabajo. Y también crean planes locales y las bolsas.

Huertas también subrayó la implicación de la Diputación de Jaén en el sector industrial de Andújar, así como en el resto que forman el eje de la N-IV. Concretamente, en el municipio andujareño, la Diputación ayudó a mejorar los polígonos Miranda y la Ceca. El diputado Hueso también enumeró otras actuaciones que realizan desde la Diputación para mejorar el empleo en la provincia. Señaló que poseen un plan con una inversión de 80 millones de euros que facilita a empresas y emprendedores la instalación de sus negocios en la provincia. También recordó que ni la Diputación Provincial ni los ayuntamientos tienen competencias en materia de creación de empleo. Sin embargo, las instituciones conocen la necesidad de esta área y por ello realizan actividades que favorezcan su creación. Finalmente, también apuntó que la Diputación seguirá ayudando a la población jiennense. Enumeró, entre sus proyectos, las subvenciones a jóvenes universitarios, para que salgan al extranjero con las Erasmus y las becas Talentium. Y destacó la importancia de la formación de los jóvenes, para facilitar su inserción al mundo laboral.

NAVIDAD ENTRE AMIGOS

Solidaridad y flamenco unidos en el teatro

Nueva edición del espectáculo "Navidad entre Amigos", que se celebra este sábado, día 22, a las ocho y media de la tarde en el Teatro Principal de Andújar. El concejal de Cultura, Juan Lucas García, y el guitarrista y director, Mario Moraga, presentaron el concierto. Este es un festival benéfico de villancicos flamencos, que irá a favor de una asociación de fines sociales del municipio de Andújar.

"Mario Moraga tiene ese don para reunir a un grupo de jóvenes artistas, de toda Andalucía, para realizar este magnífico espectáculo", explicó García, al mismo tiempo que animó a la población a que acudan al encuentro. También le agradeció a Moraga su apuesta por llevar estas actividades al municipio.

Moraga subrayó que el espectáculo llega a su octava edición. "Es realmente una reunión entre amigos, que queremos juntarnos para celebrar la Navidad como se hace en nuestra tierra. Y, al mismo tiempo, ayudar a sectores de nuestra localidad que lo necesiten", expuso el director del concierto. Señaló que el espectáculo lo forman en torno a una quincena de artistas de todo el panorama andaluz. También informó de que el teatro de Andújar es una de las siete ciudades que visitarán con este espectáculo.

Para finalizar, Mario Moraga recordó que los tres puntos de venta de las entradas son "La Barbería 20", "Joyería Migal Reyes" y "Enarmonía Música", hasta este viernes. Y el mismo día del concierto, las entradas se venderán en la taquilla del teatro. También señaló que están a punto de agotarse.

Jornadas sobre las investigaciones de salud, astronomía y egiptología

Alumnos del Jándula acudieron a la charla de expertos de la UJA

Un centenar de estudiantes de segundo de Bachillerato del instituto "Jándula" conocieron las últimas investigaciones en materia de salud, astronomía y egiptología de la Universidad de Jaén.

La Unidad de Cultura Científica y de la Innovación del vicerrectorado de la UJA ofreció la segunda sesión de las VIII Jornadas de Divulgación en la Provincia "Ciencia e innovación en Ruta". El catedrático de Inmunología de la UJA José Juan Gaforio habló sobre la inmunoterapia contra el cáncer.

Explicó al alumnado los proyectos en los que trabaja, cuyo objetivo es comprobar cómo determinada alimentación influye en la recuperación de enfermos de cáncer. Por su parte, el catedrático de Astronomía y Astrofísica de la UJA, Josep Martí Rivas, desentrañó el "El Universo invisible más energético", donde habló de la Red de Telescopios Cherenkov (CTA).

Martí apuntó que la UJA forma parte de este consorcio internacional a través del grupo "Fuentes de Alta Energía en la Galaxia". Y para finalizar el encuentro el director del Proyecto "Qubbet el-Hawa", Alejandro Jiménez, expuso las excavaciones arqueológicas de la UJA en Egipto como ejemplo de trabajo de investigación multidisciplinar. La concejal de Educación del Ayuntamiento de Andújar, Alma Cámara, también acudió a estas jornadas; junto con la nueva directora del centro de educación secundaria, Encarnación Perálvarez.

Las VIII Jornadas de Divulgación forman parte del IX Plan de Divulgación Científica de la UJA.



INVESTIGACIÓN. *Alumnos del instituto "Jándula", durante las jornadas.*

La mujer, protagonista de los XI Seminarios Flamencos

Cabe Tebar, vicepresidenta de Iris, inaugurará las charlas el 28 de diciembre

LAURA PLAZA

La mujer es la protagonista del XI Seminario de Estudios Flamencos. Esta actividad la organiza la Peña Flamenca "Los Romeros", junto con el Ayuntamiento de Andújar, el Instituto Andaluz de Flamenco, y la Diputación de Jaén. El presidente de "Los Romeros", Miguel Cano, presentó esta nueva edición junto con el concejal de Cultura, Juan Lucas García Cámara, y dos de las ponentes del seminario, Cabe Tebar y Paqui Esteban.

El concejal señaló que para el equipo de Gobierno era una satisfacción llegar a la undécima edición. Así mismo agradeció la participación de las tres conferenciantes y destacó la colaboración y el trabajo de la Peña "Los Romeros" por exponer el flamenco a la sociedad.

Igualmente también quiso subrayar la importancia de poner a la mujer como protagonista de estos seminarios. El presidente de la peña comunicó que los integrantes de "Los Romeros" dedicaron estas jornadas a la historia y presente de la mujer en el flamenco. Explicó que la población femenina fue, en el arte en general, olvidada durante muchos años. "La mujer en el flamenco siempre estuvo marginada, tanto por las letras como a nivel artístico", expuso Cano. Señaló que con esta actividad quieren recriminar el machismo existente en el mundo. Las conferencias contarán con tres puntos de vista. Además de las exposiciones, habrá un espectáculo flamenco en cada encuentro.

La primera cita contará con la actuación de Virginia Gámez, y la conferencia de Cabe Tebar, vicepresidenta de la Asociación de Mujeres Progresistas Iris. Tebar hablará sobre "El Flamenco como transición de la cultura patriarcal".

"Entendemos que como elemento patrimonial y transmisor de nuestra cultura, el flamenco también estaba manchado del patriarcado y el machismo", afirmó. Esta primera sesión será el próximo 28 de diciembre. La segunda charla la dará Paqui Esteban, directora de informativos. Esteban felicitó a la peña por su sensibilidad. "Vosotros, a lo largo de los años, habéis abordado de forma indirecta o directa el papel de la mujer". Afortunadamente, la sociedad evoluciona. El hecho de que se incorpore gente joven al mundo del flamenco en todas sus disciplinas, pero especialmente a quienes escriben letras, consigue que esa sensibilidad cambie".

La conferencia de Paqui Esteban tratará sobre el papel de las mujeres flamencas dentro de los medios de comunicación, será el 18 de enero, y contará con la actuación de Rocío Márquez.

La última conferencia es "Las danzas de la Mujer Flamenca en el Cante y en el Baile", el próximo 15 de febrero. La exposición la ofrecerá la profesora de la Escuela Municipal de Flamenco, Mónica Mata. Además Manuela Ríos ofrecerá un espectáculo ese día. Todos los encuentros serán en la sede de la peña, a partir de las nueve y media de la noche.



PEÑA. *Cabe Tebar, Miguel Cano, Paqui Esteban y Juan Lucas García, en la presentación de los seminarios.*

INICIATIVA DIGITAL

Wifi gratuito para tres espacios públicos

Las plazas de España y del Camping, así como el parque San Eufrasio contarán con red wifi gratuita, por medio del programa europeo "WiFi4EU". El concejal de Nuevas Tecnologías, Jesús del Moral, expuso que por medio de este plan, el Ayuntamiento recibirá una subvención de 15.000 euros para poner en marcha esta acción. "El objetivo de esta iniciativa es fomentar el acceso de la ciudadanía a los servicios públicos y también el acceso gratuito a internet, mejorando la alfabetización digital", explicó el concejal.

También anunció que comenzarán a realizar los trabajos necesarios para instalar la red en los espacios seleccionados. El concejal recordó que el Ayuntamiento trabajó en el despliegue de fibra óptica por las dependencias municipales. Por ello decidieron invertir la subvención a espacios públicos en los que se concentran un gran número de población. Destacó que la red wifi no tendrá publicidad, aunque tendrá restricciones de acceso a ciertos contenidos. Del Moral anunció que aunque eligieron tres espacios, barajarán la posibilidad de ampliar a un cuarto lugar. "El consistorio se adapta a las nuevas tecnologías con iniciativas como la mejora de la administración electrónica para modernizar la gestión de los trámites o línea de trabajo del proyecto de Smart City de los fondos Edusi", afirmó del Moral. Más de 200 municipios españoles accedieron a la primera convocatoria de esta subvención para facilitar el acceso a la red.

Reunión informativa con Andalucía x Sí

Camacho valoró sus tres años en el gobierno municipal

Representantes de Andalucía por Sí mantuvieron una reunión, con motivo de fiestas navideñas, donde analizaron las políticas de los últimos años. La coordinadora local de AxSí, Encarnación Camacho, valoró las aportaciones de partido durante los últimos tres años de gobierno. Camacho es concejal de dos áreas del Ayuntamiento, Promoción Local y Urbanismo y Vivienda. Respecto esta última área, la coordinadora explicó que fue un vinculada la especulación inmovilizara y relacionada con las constructoras. Y se siente muy orgullosa de transformarla en un área social. Enumeró algunos de los trabajos que realizan como las ayudas a la rehabilitación de la vivienda o al alquiler, así como la creación de viviendas de protección públicas municipal. Y sobre el área de Promoción Local, apuntó: "Mi apuesta por los comerciantes y el comercio se convirtió en un compromiso personal. Igualmente, creo que hubo un antes y un después en esta área con mi llegada".



DESAYUNO. *En el centro, Encarnación Camacho, acompañada de compañeros de Andalucía por Sí.*







LAURA PLAZA

REUNIÓN. *Imagen grupal de los usuarios de la residencia junto a los profesionales que trabajan en el centro. A la izquierda, los familiares durante la charla explicativa de la trabajadora social. Sobre estas líneas Luis Bueno junto a uno de los integrantes del centro.*

Gran día de convivencia navideña

Los usuarios del complejo Virgen de la Cabeza celebran un encuentro familiar

LAURA PLAZA

El complejo de centros de atención "Virgen de la Cabeza", gestionado por Noaja, celebró su séptimo "Encuentro Navideño con las Familias".

Este espacio pertenece al conjunto residencial de "Entrepinares del Mercadillo". El programa de la reunión comenzó con una charla explicativa para los familiares, que ofreció la trabajadora social Tamara Ramos. Ella misma facilitó a los asistentes unas pautas que siguen los responsables del centro con los usuarios. El objetivo fue mantener los hábitos de los residentes durante las estancias en sus hogares en épocas concretas. De esta manera, cuando los usuarios estén en sus casas, mantienen el ritmo que llevan en el centro.

Tras la exposición, las personas que habitan el complejo "Virgen de la Cabeza" mantuvieron una reunión con sus visitantes. Realizaron una muestra de villancicos, uno con una letra creada por los propios usuarios y otro interpretado con lenguaje de signos, como "Mi burrito sabanero". Dos alumnas del módulo de mediación comunicativa ensayaron con los residentes esta canción. Además, leyeron un cuento navideño. Tras las distintas pruebas, el padre de uno de los residentes interpretó un villancico flamenco. Los profesiones del centro realizaron un vídeo, donde mostraron las distintas actividades que realiza el centro a lo largo de todo el año. Uno de los directores del local, Luis Bueno, felicitó las fiestas a los asistentes y destacó el trabajo diario de los profesionales. Familiares, usuarios y trabajadores bailaron y tuvieron una velada de convivencia.

Bueno explicó que, actualmente, atienden a 49 personas. En la Unidad de Trastornos de Conducta, a 15, y en la Residencia de Adultos, a 24. El centro cuenta con una treintena de profesionales que trabajan diariamente con los residentes. El director enumeró otras actividades que realizan con motivo de la Navidad. Ejemplo de ello es que los usuarios visitan distintos belenes, así como el alumbrado navideño del municipio. En las próximas semanas irán al cine, y a principios de enero, los Reyes Magos acudirán allí para que los residentes les transmitan sus deseos.

El mundo interpretativo acerca el bilingüismo

El centro educativo "Sierra Morena" presenta el séptimo Certamen Nacional de Teatro Joven María Lara



LAURA PLAZA

TEATRO. *Rocío González, Alma Cámara, José Luis Toribio y Patricia Borge en la presentación del certamen.*

LAURA PLAZA

El centro educativo Sierra Morena presentó el "VII Certamen Nacional de Teatro Joven María Lara". La concejal de Educación, Alma cámara, acompañó a José Luis Toribio, director del Sierra Morena; a Patricia Borge, coordinadora de las actividades extraescolares, y a Rocío González, autora del cartel de esta edición, en la descripción del encuentro. Cámara explicó que este certamen homenajea a la antigua profesora del centro, María Lara. La concejal señaló que la docente fue la impulsora en organizar actividades extraescolares para fomentar el conocimiento de los idiomas. La edil señaló que con este certamen, el "Sierra Morena" es un referente provincial en el fomento del bilingüismo. Recordó que es el único centro de educación de la provincia reconocido con el Premio Europeo de las Letras. Señaló que a través del teatro, los alumnos potencian capacidades como la autonomía personal, socialización, empatía, expresión o el movimiento, además de su refuerzo su desarrollo personal. Cámara recalcó que el Ayuntamiento seguirá impulsando este tipo de proyectos educativos y que el equipo de Gobierno municipal conoce el gran esfuerzo que supone para el centro este certamen.

El director del centro educativo agradeció al Ayuntamiento su apoyo. Toribio explicó que hubo un año en el que no celebraron el certamen debido a problemas económicos. También anunció que, como novedad, este año ofrecerán a los centros de idiomas la oportunidad de participar en el concurso. Borge adelantó las bases del certamen. En ellas, habrá dos categorías, una para alumnos de Primaria y otra para los de Secundaria y Bachillerato. Los interesados solo podrán presentar obras de teatro en lengua extranjera íntegramente, inglés o francés, con una duración máxima de 15 minutos y de temática libre. Borge explicó que cambiaron el sentido de los premios. "Otros años fue un certamen competitivo, pero hemos pensado que debía tener un objetivo de convivencia y no de rivalidad. Los cuatro centros por categoría que van a la final recibirán un diploma y un trofeo, así como una ayuda económica", apuntó la coordinadora. La final del certamen será los días 14 y 15 de mayo, en el Teatro Principal de Andújar. Borge recordó que la inscripción está abierta hasta el próximo 15 de febrero. Los interesados podrán mandar su solicitud al correo electrónico del centro.

DIARIO JAÉN

Te trae el libro **"Los Butler de Sevilla y la poesía de Rosa Butler y Mendieta (Jaén 1819-Puerto Real 1889)"** del que es autor el investigador, conferenciante y articulista Francisco Pérez Aguilar.

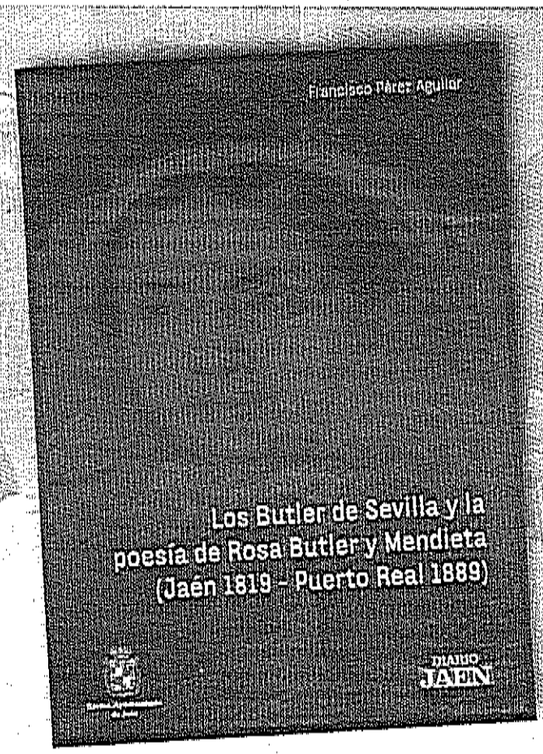

PÍDALO EN SU QUIOSCO

9 € 256 PÁGINAS más periódico

JAÉN Más de lo que lees

Diario JAÉN ya no es solo Diario JAÉN

RADIO rosetas

Web, digital, radio, eventos, asesoramiento y periodismo en vivo

Cortos que muestran la situación de las féminas

El colectivo "Violetas de Izquierda" pone en marcha la tercera edición de la cita audiovisual "Miradas de Mujer"

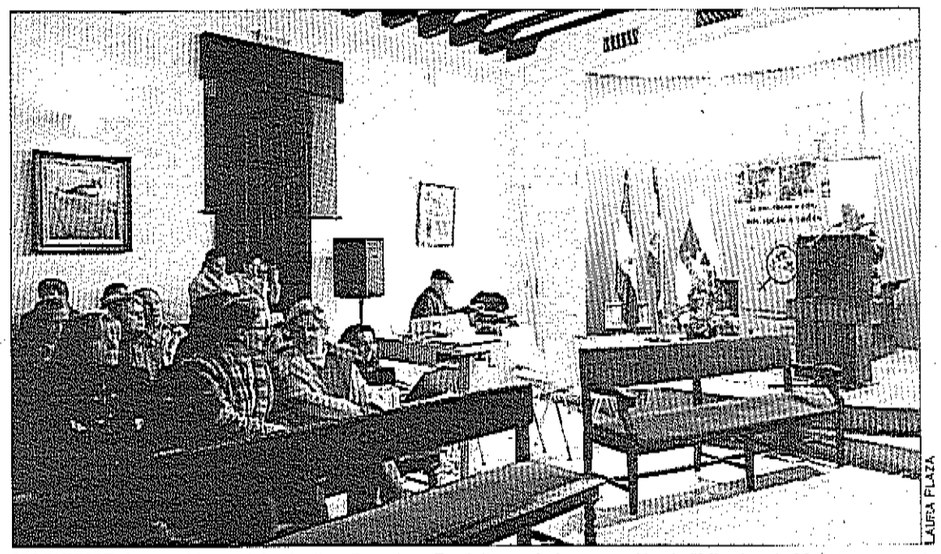

LAURA PLAZA

MACHISMO. *La presidenta del colectivo, Francisca Expósito, en la inauguración de "Miradas de Mujer.*

LAURA PLAZA

Ocho cortos participaron en el III Certamen de Cortos "Miradas de Mujer" que organiza la asociación de mujeres Violetas de Izquierda. El objetivo de esta actividad es denunciar, mediante vídeos, la situación femenina. La presidenta del colectivo, Francisca Expósito, agradeció a todos los patrocinadores del encuentro, entre los que se hallan negocios del municipio y algunas agrupaciones políticas, así como colectivos. Expósito también reconoció a los participantes del certamen. "Según datos oficiales, este año el machismo se llevó 47 mujeres", explicó. La responsable calificó de "terrorífica" esta cifra. "Desde la asociación Violetas de Izquierda, queremos seguir destacando que estos datos son solo la punta del iceberg de nuestra realidad. A diario, muchísimas mujeres seguimos sufriendo las consecuencias de vivir en este sistema patriarcal", afirmó Expósito. La presidenta de la asociación subrayó la dificultad añadida que sufren las mujeres emigrantes o pertenecientes a una minoría étnica.

El primer vídeo del concurso mostró diferentes testimonios que enumeraron las preocupaciones que sienten las mujeres y por qué es necesaria la lucha por sus derechos sigue siendo tan importante. El segundo trabajo audiovisual trató sobre la vivencia de una joven que fue violada y cómo la juzgó la sociedad tras conocer su caso. "LaMetro producciones" realizó dos vídeos, uno sobre una casa de acogida de mujeres que sufrieron violencia de género y otro sobre la experiencia en un hospital de una mujer maltratada. Otro de los cortos fue una entrevista a una mujer inmigrante en España, que contó sus experiencias personales en primera persona, para formar parte de la sociedad y las dificultades, "Sueños dormidos". Los dos últimos cortos fueron una recopilación de testimonios. Una de las propuestas la facilitó el Secretariado Gitano, que pedía la igualdad social.

Concentración en contra de los feminicidios

El Consejo Local de la Mujer convocó una concentración en la Plaza de España frente al Ayuntamiento. Este encuentro mostró el rechazo de la población a la violencia machista. Diferentes asociaciones femeninas del municipio se unieron a la concentración. También acudieron representantes de las diferentes agrupaciones políticas. La actividad la realizará el Consejo todos los terceros jueves de cada mes, y piden que los asistentes vistan alguna prenda negra. Concretamente, el encuentro tuvo como protagonista el último caso de feminicidio, el asesinato, en Huelva, de la docente Laura Luelmo. Los asistentes guardaron un minuto de silencio por la joven.

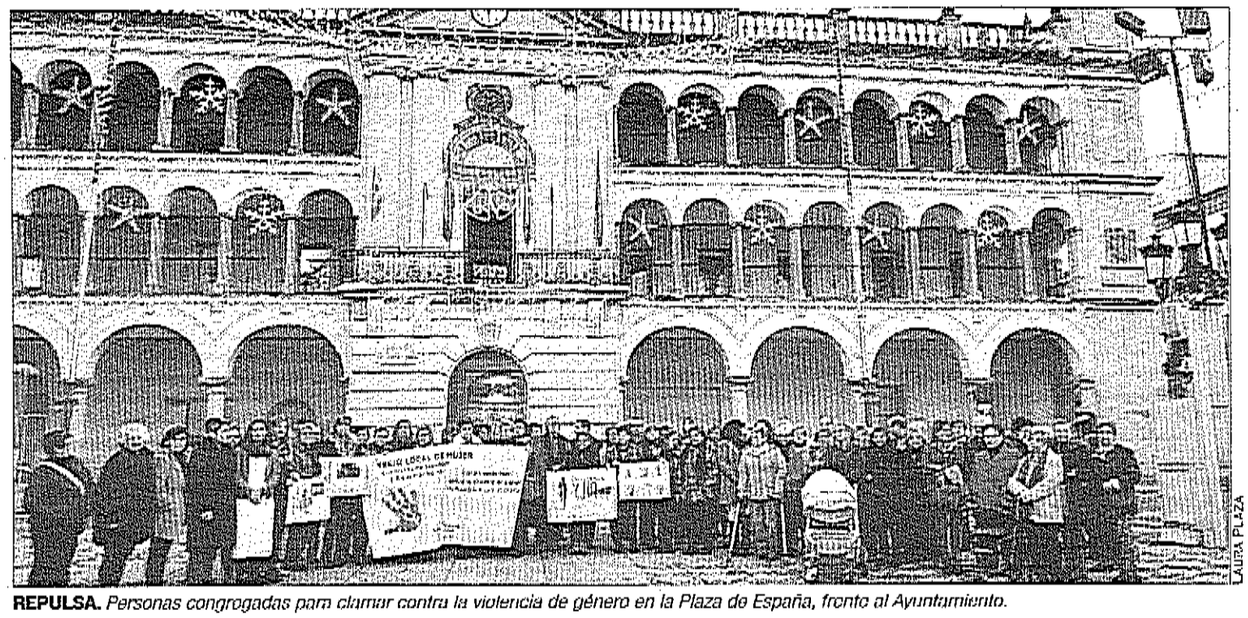

LAURA PLAZA

REPULSA. *Personas congregadas para clamar contra la violencia de género en la Plaza de España, frente al Ayuntamiento.*

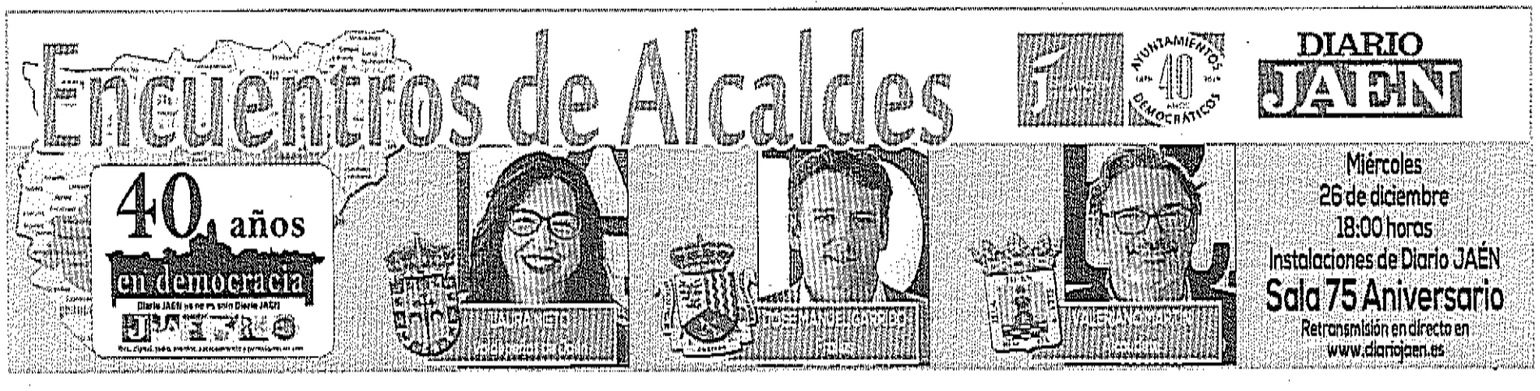

El aceite y la miel como base de una comida sana

El Ayuntamiento pone en marcha la tercera edición de su programa municipal "Desayunos Saludables"

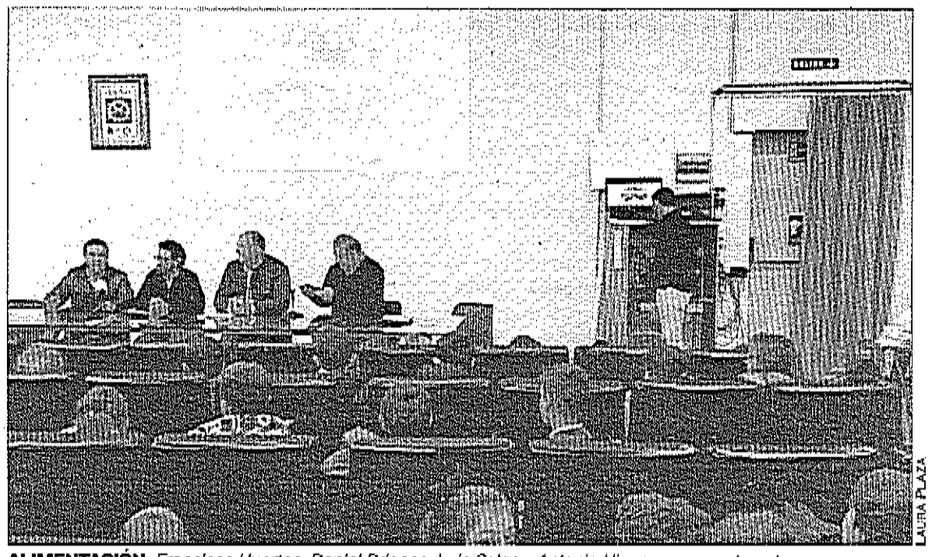

ALIMENTACIÓN. *Francisco Huertas, Daniel Briones, Luis Salas y Antonio Higueras presentan el programa.* LAURA PLAZA

LAURA PLAZA

Unos setecientos alumnos de diferentes centros escolares andujareños participaron en la tercera edición de "Desayunos Saludables". El objetivo de este programa municipal es fomentar hábitos de alimentación beneficiosos. El alcalde, Francisco Huertas, y el concejal de Agricultura, Luis Salas, participaron en una de las sesiones, celebradas en las instalaciones de la SAFA. El director del centro educativo, Daniel Briones, y el subdirector, Antonio Higueras, acompañaron a los representantes del Ayuntamiento.

Francisco Huertas explicó a los menores asistentes la importancia de alimentarse bien. Destacó la repercusión de la primera comida del día, que impacta directamente en las capacidades de los niños durante el horario escolar. Comentó que un desayuno adecuado permite que los estudiantes presten una mejor atención y facilita el proceso de aprendizaje. Huertas enumeró algunos productos típicos del municipio que forman parte de esta comida. Concretamente, se refirió al aceite y la miel. "Hay empresas que ayudan a que el Ayuntamiento traslade estos productos a los participantes de esta actividad", apuntó. Informó sobre los colaboradores que ofrecen los alimentos de la actividad, la panadería Planet, la cooperativa San Rafael y la empresa Hispamiel, a los que sumó Carrefour y la compañía local Beedit. Además, Huertas señaló el papel de comunicadores de los niños que participan en este encuentro, que luego mostrarán a sus familiares los conocimientos sobre alimentación obtenidos en la sesión. Los alumnos se comprometieron con el alcalde en llevar la información aprendida a sus domicilios.

Unos 1.300 alumnos participan a lo largo de las tres ediciones del programa público

Briones agradeció al Ayuntamiento su apuesta por la comida saludable. Igualmente, recordó que el centro educativo y la institución municipal colaboran continuamente. Por su parte, Salas añadió otros productos saludables para los desayunos, como son la fruta. Así mismo, animó a los alumnos a que disfruten y aprendan de este encuentro.

Cerca de 1.300 alumnos participaron a lo largo de estos tres años, de los "Desayunos Saludables", en 13 centros escolares distintos. En esta edición, participaron los centros La Salle, Virgen del Carmen, Madre del Divino Pastor, Virgen de la Cabeza y la SAFA.

El tren especial para el periodo de Pascua

El comercio realiza diversas actividades para la dinamización



ALICIENTE. *Alumnos de la guardería laboral de Cáritas junto a las docentes del centro y familiares.*

El tren turístico navideño, alegrará las calles de Andújar hasta el próximo 5 de enero. La cámara de Comercio de Andújar informó que esta semana, 37 grupos, unos 2.000 escolares, disfrutaron de recorridos gratuitos. Uno de los trayectos lo realizaron alumnos de la guardería laboral de Cáritas, junto a profesores y familiares. Este tren recorre las calles céntricas del municipio, acompañado de villancicos, y es una estampa típica de estas fechas para la población andujareña. La Cámara de Comercio de Andújar y el Centro Comercial Abierto participan en la Campaña de Navidad del Ayuntamiento, promovida por la concejalía de Promoción Local. Los comercios participantes de "Compra con Sentido, Compra en Andújar", distribuirán papeletas para un sorteo presencial de seis premios de 250 euros dentro de la iniciativa. Estas acciones permiten la dinamización de los negocios andujareños a lo largo de la Navidad.



Los vecinos de "Alhamar" repiten sus reivindicaciones

La coordinadora de AxSí mantuvo una reunión con residentes descontentos

LAURA PLAZA

Los vecinos de la calle Alhamar de Andújar vuelven a pedir que se convierta la circulación de esta vía de doble sentido en uno solo.

La coordinadora de Andalucía por Sí y concejal del Ayuntamiento, Encarnación Camacho, así como otros miembros del partido, mantuvieron una reunión con los vecinos residentes.

Estos explicaron a los miembros de AxSí que la calle Alhamar soporta una densidad de tráfico inapropiada para una vía pública de tipo residencial. También señalaron que el principal cometido de esta calle es la de facilitar el acceso a sus viviendas a los residentes y de sus alrededores. Este espacio, abierto en doble sentido, dicen, crea situaciones de peligro para quienes transitan y viven allí. Los vecinos también apuntaron: "No ganamos para reparar los espejos retrovisores que rompen".

En la reunión, los asistentes explicaron que la anchura de la calzada es estrecha y esto provoca que los vehículos circulen prácticamente a ras del acerado, rozándolo a veces, incluso invadiendo la zona de los peatones.

Otra problemática que plantearon los vecinos a la Agrupación Andalucista de Andújar fue referido a las bandas sonoras de la calle. La comunidad vecinal comunicó sobre este tema: "Esta vía necesita una inmediata actuación en el acerado, dotándolo de más anchura y soterrando los vierteaguas por debajo de las bandas sonoras, ya que algunos conductores, al intentar evitar estos reductores de velocidad, suben sus vehículos a las aceras, creando con ello una situación de verdadero peligro". Los vecinos también denuncian la escasa presencia policial en la zona, especialmente en horas avanzadas de la noche de los fines de semana. Estos denunciaron que la calle es frecuentada por la "movida nocturna y el botellón".



DEMANDAS. *Imagen actual de la calle Alhamar, en la que los vecinos piden mejoras.*

La anchura del asfaltado es estrecha, los vehículos van a ras del acerado

Por su parte, Camacho se comprometió con los asistentes a mediar para que, desde el propio Ayuntamiento, se tomen las medidas oportunas. En primer lugar, la coordinadora trasladará al concejal de Tráfico la necesidad de poner en un solo sentido esta calle, además de aumentar la vigilancia policial. También comunicó que incluirá en el presupuesto municipal la partida necesaria para ejecutar actuaciones de obras de mejora de la calle, como incrementar la anchura del acerado, incluir más bandas sonoras, así como elevar las ya existentes. Asimismo incluirá el soterrado del vierteaguas por debajo de las bandas, para que llegue al mismo borde del acerado. AxSí considera que estas medidas contribuirán a aumentar la seguridad vial y a conciliar el descanso de los residentes.

ORQUESTA CLÁSICA

Concierto de año nuevo en homenaje a los tenores

El "Concierto de Año Nuevo" homenajeará a los tres tenores, el grupo vocal formado por los cantantes Luciano Pavarotti, José Carreras y Plácido Domingo. Este encuentro llagará el próximo 2 de enero, a partir de las nueve de la noche, en el teatro Principal de Andújar. Los protagonistas de esta edición serán los tenores Houari López, José Tablada y César Arrieta. La Orquesta Clásica de Madrid acompañará a los cantantes. La actividad forma parte de la programación navideña de la Concejalía de Cultura del Ayuntamiento de Andújar para estas fiestas.

El director Eusebio Sandú estará a cargo del espectáculo, que tendrá lugar en Andújar. El concierto incluirá las piezas más famosas de arias y canciones líricas del recital "Los Tres Tenores". También se interpretarán valses y polkas de los maestros Strauss, Shostakovich, Doga o Kachaturian.

La Orquesta Clásica de Madrid nació en 2005 y congrega a un gran número de músicos de todo el panorama europeo.

Las entradas anticipadas costarán entre 11 y 13 euros. La compra de los boletos en taquilla el día del concierto será de 13 a 15 euros. El año pasado, el "Concierto Extraordinario de Año Nuevo" lo realizó "Jeju Prime", la Orquesta Filarmónica de Corea del Sur. Contó con 50 músicos, junto el director Hur Dae-Sik y los solistas Yu So Yung, soprano, y Chan-Go Lee, tenor. Este espectáculo musical tuvo una muy buena acogida de la población andujareña.

El belén viviente cumple nueve años

Unos 150 alumnos del "José Estepa" celebran las fiestas

La comunidad educativa del municipio andujareño preparó una programación acorde con estas fechas. El centro de Primaria José Estepa celebró una nueva edición del belén viviente, que cumple nueve años.

En esta actividad participaron unos 150 alumnos de Primaria, casi todos los estudiantes del centro. Los niños representaron nueve escenas, desde la anunciación de la Virgen María hasta la presentación de Jesús en el templo. Disfrazados con motivos del momento, algunos vestían de pastores de Belén, otros eran parte de la corte del rey Herodes, también había ángeles, así como los personajes del portal: la Virgen María, San José y el Niño Jesús. A la comunidad educativa del "José Estepa" se unieron los familiares de los alumnos. Además, el Ayuntamiento colaboró con algunas de las piezas del vistoso decorado. Los profesores del centro escolar explicaron que, debido a la alta demanda de visitas, aumentó el número de pases en esta edición del belén viviente.



LAURA PLAZA

BELÉN VIVIENTE. *Alumnos del colegio José Estepa, durante una de las escenas navideñas.*

El equipo de Gobierno busca apoyos contra el desempleo

El alcalde, Francisco Huertas, valora los proyectos realizados durante 2018

LAURA PLAZA

El equipo de Gobierno actual cumplirá los cuatro años de mandato el próximo 2019. El alcalde de Andújar, Francisco Huertas, realizó una valoración del trabajo realizado por el Ayuntamiento durante este año. Destacó que las personas que requieren algún tipo de ayudas disponen de personal cualificado en la Administración municipal que les atiende, así como una serie de reglas objetivas para optar a las mismas. También se refirió a la tasa de paro, que calificó de "importante". Huertas comentó que el Ayuntamiento tiene el trabajo de atender las necesidades de las personas que se quedan fuera del mercado laboral. Igualmente subrayó que, durante su mandato, descendió en mil personas el número de parados.

Huertas precisó que el Gobierno municipal contribuyó al empleo mediante una serie de medidas políticas y enumeró algunas de las acciones que realizaron, por ejemplo, facilitar la instalación de nuevas empresas y ofrecer subvenciones a quienes crean empleo. Sumó los planes de empleo municipales, así como de otras administraciones, que emplearon a cerca de 3.000 personas durante este mandato.

El alcalde habló también de la importancia del nuevo Plan Estratégico para rebajar la tasa de desempleo. Este proyecto fue aprobado de forma unánime en pleno. Destacó que la Corporación Municipal al completo reconoció las 63 medidas que forman el nuevo plan. Añadió que para la creación del documento también colaboró la sociedad andujarcña. "Lo más importante es tener una visión compartida de cuáles son los problemas y cuáles son sus soluciones", afirmó el alcalde.



REUNIÓN DUSI. *Candelaria Fuentes, Jesús del Moral, Francisco Huertas, Encarnación Camacho y Luis Salas.*

Señaló algunos aspectos que forman parte del mismo, como el aprovechamiento de la ubicación de Andújar para el sector logístico o el Parque Natural. También anunció la materialización de las primeras obras de la Estrategia Dusi. "Hasta que no se puede tocar, parece que no existe", apostilló Huertas. Algunos de los proyectos contemplados son la creación de parques en La Lagunilla y cerca del hotel Del Val, así como los trabajos de climatización de la Plaza de Abastos. Igualmente, el Ayuntamiento está renovando la iluminación del municipio con led.

Huertas resumió: "La premisa del equipo de Gobierno fue trabajar con la gente de forma colaborativa, para que entre todos realicemos políticas que en última instancia, permitan la creación de empleos". Destacó la alta inversión en infraestructuras deportivas, que ascendieron a 1.200.000 euros.

Huertas reconoció algunas ayudas de otras administraciones, pero el Ayuntamiento, dijo, fue el artífice de la mayor parte. Explicó que también fue un año difícil. Habló de la entrada en vigor de la nueva Ley de Contratos que hizo que la gestión se paralizara durante un tiempo, antes de que los encargados administrativos supieran como llevarla a cabo.

ALTO GUADALQUIVIR

Comidas navideñas para alegrar las fiestas

El Hospital Alto Guadalquivir, junto con el resto de centros de la Agencia Sanitaria, ofrecerá un menú especial para estas fechas tan especiales a pacientes ingresados y a profesionales de guardia. El objetivo es hacer más llevadera la estancia en el centro mediante un ambiente familiar y agradable, e intentar minimizar la lejanía de los allegados.

Los pacientes y los profesionales ya disfrutaron en Nochebuena y Navidad de platos como la crema de calabaza y parmesano, ensalada de patata y marisco o consomé al jerez y jamón, entre otros. Los residentes del hospital degustarán en la cena de Nochevieja un menú a base de crema de tomate y albahaca, ensalada tropical y paupetón de lomo. Y no faltarán, por supuesto, las doce uvas de la suerte. En Año Nuevo almorzarán consomé al jerez con huevo, menestra imperial con virutas de jamón y lasaña de gambas y bacalao. Por último, el día de Reyes Magos, podrán tomar crema reina con picatostes, revuelto de ajetes trigueros y gambas y palometa con piperrada. No faltará el típico roscón de reyes.

Estos menús especiales los podrán degustar aquellos pacientes que no tengan limitaciones alimentarias por prescripción médica. Las personas que tengan alguna restricción o que necesiten una dieta blanda, diabética o triturada, podrán comer un menú adaptado. Y quienes sufren alguna intolerancia o alergia específica, podrán optar a platos especiales.

Ganadores del IV Rally Fotográfico

Enrique Moya consigue el primer premio del certamen

Diferentes rincones y espacios típicos de Andújar ilustraron las escenas de las fotografías ganadoras del IV Rally Fotográfico que organiza AFOAN con la colaboración del Ayuntamiento. Enrique Moya obtuvo el primer premio del rally, con un primer plano de un pito de barro en el patio del Palacio de los Niños de Don Gome. En segunda posición quedó Saturnino Pérez, que congeló a un ciclista pasando por la plaza de España. Tomás Cerón consiguió el tercer premio con la imagen de unas escaleras vistas desde arriba. Y David Muñoz fue el ganador de la categoría infantil de esta edición, mostrando una calle decorada con diferentes motivos florales. El concejal de Cultura, Juan Lucas García, felicitó a los premiados y admiró las imágenes ganadoras. Igualmente subrayó que el equipo de Gobierno está muy satisfecho por seguir llevando a cabo estas actividades. El presidente de la asociación fotográfica, Vicente Laguna, también estuvo presente en la entrega de premios.



LAURA PLAZA

PREMIOS. *Los ganadores del IV Rally Fotográfico junto al concejal, Juan Lucas García, y Vicente Laguna.*





PARQUE. *El director de obras, Javier Rueda; el alcalde, Francisco Huertas, y el concejal, Luis Salas.*

LAURA PLAZA

Nuevos espacios para la convivencia al aire libre

El alcalde visita las obras del futuro parque en la zona de Del Val, un proyecto que pertenece a la Estrategia Dusi

LAURA PLAZA

El alcalde, Francisco Huertas, destacó la "materialización" de los proyectos contemplados en la Estrategia Dusi. Concretamente, visitó las obras de un parque en la zona de Del Val, junto al concejal de Infraestructruras Urbanas, Luis Salas. Este espacio forma parte del apartado de Regeneración Ambiental del Eduis, dividido, a su vez, en dos temáticas, vinculadas con la atenuación de los problemas de ruido en el municipio. Huertas anunció que, próximamente, se licitará el cerramiento del Pabellón Ferial y la insonorización de la Estación de Autobuses. Y otra línea basada en la creación de parques con unas características concretas. Apuntó que en esta misma línea trabajan con el parque de La Lagunilla. Estos espacios contarán con zonas de sombra y fuentes lúdicas, así como con algún elemento tecnológico.

El alcalde precisó que la accesibilidad será otra característica clave de estos parques, así como la igualdad. Explicó que los juegos serán elegidos por los propios niños del municipio. Recordó que en el barrio La Paz, los alumnos del colegio más cercano propusieron los juegos que querían para el parque. La obra, que cuenta con un presupuesto de 230.000 euros, contempla una gran pérgola visitable en la parte superior. Y, en la inferior, acondicionarán la zona recreativa infantil. Huertas expuso que el objetivo principal de este lugar es convertir zonas que no eran utilizadas en espacios de convivencia al aire libre para la sociedad. Francisco Huertas afirmó que, al igual que otros proyectos de la estrategia Dusi, hubo una etapa de participación ciudadana, donde colectivos y asociaciones ofrecieron sus propias aportaciones. Señaló que este es un paso previo para la licitación. Anunció que calculan el fin de la obra para mediados del mes de febrero y que los trabajos van a buen ritmo.



LAURA PLAZA

Entrega de los premios de belenes reciclados

L.P./ Los ganadores del III Concurso de belenes con material reciclado, en la categoría de Primaria, fue el segundo curso "A" del colegio "La Salle"; y en la de Secundaria, los premiados fueron Irene Cano, Beatriz Muñoz y Álvaro Jesús Ruiz. El concejal de Cultura, Juan Lucas García, felicitó a los autores.

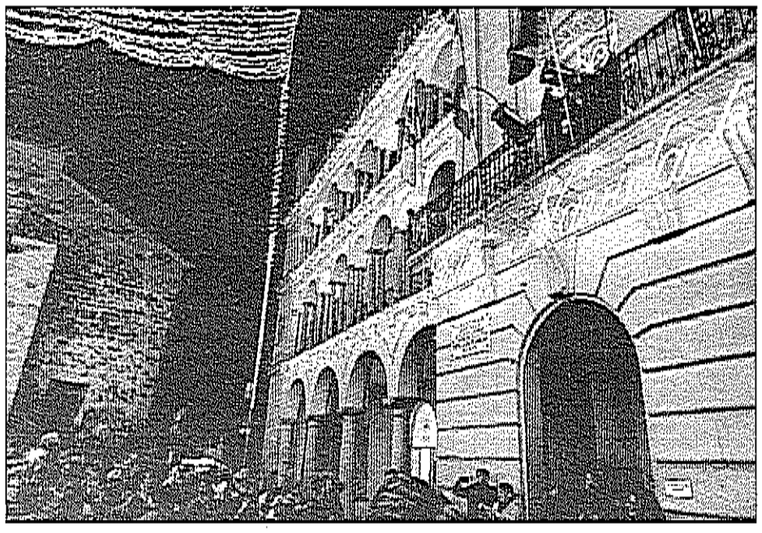





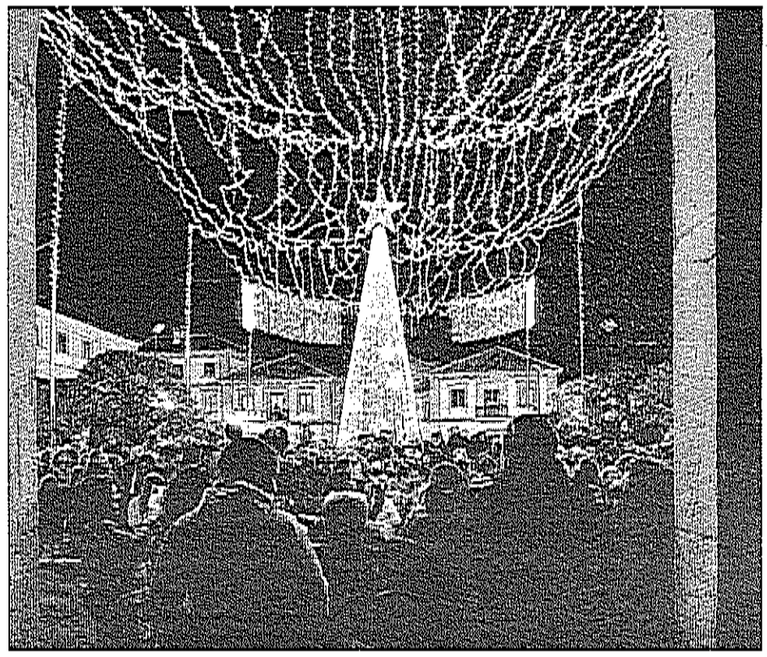

NAVIDAD. *Arriba, la población andujareña en la plaza de España, disfrutando de la Fiesta de la Nieve. A la izquierda, el duende recogiendo los regalos para las Conferencias. Bajo estas líneas, los integrantes de la batucada durante su recorrido musical.*



LAURA PLAZA

Tambores al ritmo de la Navidad

La lúdica "Fiesta de la Nieve" congrega a los vecinos en la plaza de España

LAURA PLAZA

El hada y el duende de la Navidad trajeron a la Plaza de España nieve para la diversión de los más pequeños. La Asociación "Andújar está de Moda" organizó esta actividad, que comenzó con un pasacalles por el centro comercial del municipio. La batucada "Trío Bombo y Tambor" presidió el paseo navideño contagiando a los asistentes con ritmo. El duende de la Navidad recorrió las calles en un trineo, junto con un grupo de pequeños distrazados que iban andando con la hada. Los comerciantes ofrecieron regalos que serán donados a las Conferencias "San Vicente de Paul", que mejorarán las Navidades de las personas más necesitadas del municipio.

Los integrantes de la batucada bailaron una conga cuando llegaron a la Plaza de España. Algunas de las personas allí reunidas participaron en este baile con el grupo musical. Un gran número de vecinos del municipio acudieron a la cuenta atrás de la fiesta de la nieve, en la que los más pequeños estuvieron en primera fila. Un cañón desde el balcón principal del Ayuntamiento recreó este fenómeno meteorológico.

Algunas de las comerciantes de la Asociación "Andújar está de Moda" realizaron la cuenta atrás, acompañadas del gran número de personas que acudió a la Plaza de España, para el inicio de la nieve.

Continuando con la programación de la campaña "Esta Navidad Regálate Andújar", hoy está prevista una exhibición y un taller de magia en la zona de los Emperadores, a partir de las once. Además, algunos personajes Disney pasearán por la Corredera Capuchinos a partir de las cinco y media de la tarde. Y el coro de la iglesia de Santa María realizar su "VII Navidad Cantada en la Calle". La campaña de Navidad organizada por el Ayuntamiento de Andújar desde el área de Promoción Local, y cuenta con la colaboración de la Cámara de Comercio de Andújar, el Centro Comercial Abierto, y las Asociación "Andújar está de Moda", "Comercio Corredera Capuchinos", y "Mercandújar". Las actividades tienen como objetivo dinamizar el comercio local durante estas fechas festivas.



Crea combinaciones infinitas con esta colección de maxifulares Don Algodón.

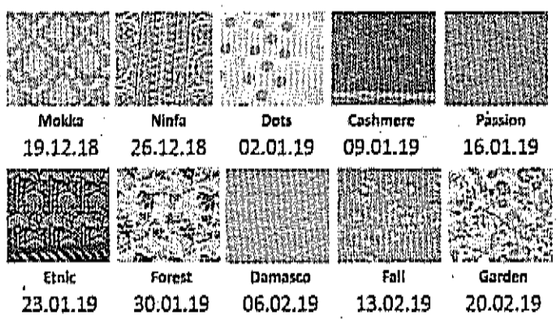

UNA NUEVA ENTREGA CADA MIÉRCOLES CON SU PERIÓDICO

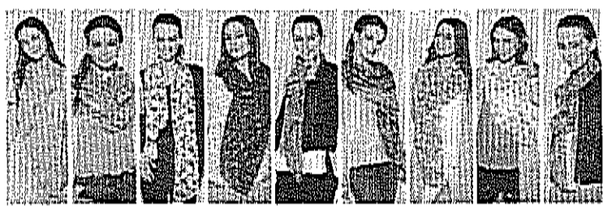



DONACIÓN. *El alcalde, Francisco Huertas, junto al escultor Miguel Fuentes, durante la formalización.*

Fuentes del Olmo dona cerca de cien esculturas

La Corporación municipal acuerda de forma unánime abrir un nuevo espacio museístico en el mes de julio

LAURA PLAZA

El alcalde, Francisco Huertas, y el escultor local Miguel Fuentes del Olmo firmaron un documento de formalizaron y acta de entrega por el que se hace oficial la donación de 95 esculturas que llevan la firma y el arte este autor andujareño tan reconocido.

Las obras serán expuestas, próximamente, en el espacio museístico que lleva el mismo nombre del escultor local. Concretamente, la nueva sala estará dentro del Teatro Principal. La corporación municipal acordó esto en el pasado pleno del 26 de julio, del que se saldó con la aprobación unánime plenaria. Así, el Ayuntamiento inició el expediente para la inclusión de las piezas donadas en la Red Andaluza de Museos como "Colección Museística". Estas obras están realizadas, además, en diferentes materiales y técnicas, como bronce fundido, aluminio, resina de poliéster, escayola o porespán.

El concejal de Cultura, Juan Lucas García, habló del amplio curriculum del artista andujareño y de él destacó su paso por la Escuela de Bellas Artes de Sevilla, aunque finalizó sus estudios en Madrid, donde fue doctorado por la Universidad Complutense en 1985. Asimismo, recibió la Cátedra de escultura en la Facultad de Bellas Artes de Granada, en 1989. El mismo título que obtuvo en Sevilla, en 1992. Fuentes es director del grupo de investigación de Técnicas Escultóricas 1184 de la Consejería de Educación y Ciencia de la Junta de Andalucía, desde 1998, y también es catedrático emérito de la Universidad de Sevilla, una mención que le llegó en 2010. Destacar algunos de sus reconocimientos, como la insignia de Alfonso X el Sabio, del Ministerio de Educación y Ciencia. Y, en 2010, la Junta de Andalucía le otorgó la medalla de oro al Mérito en la Escultura. El concejal apuntó que su labor creativa contiene tanto obras de carácter civil como religiosas.

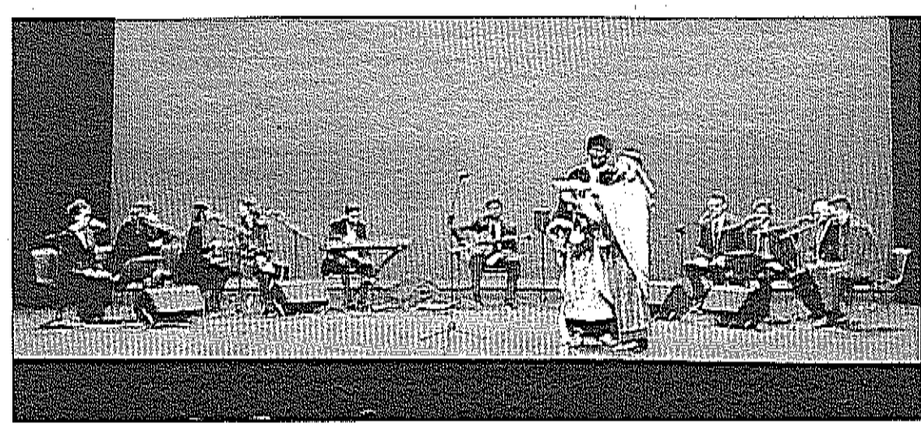

LAURA PLAZA

La música navideña suena por una buena causa

L. P./ El espectáculo "Navidad entre amigos" congregó a un gran número de amantes de los villancicos flamencos. Este encuentro, que tiene fines benéficos, está dirigido por el guitarrista Mario Moraga. Unos quince artistas de toda Andalucía subieron al escenario del Teatro Principal en esta octava edición.

ANDÚJAR

"La democracia es el periodo de mayor progreso de la ciudad"

LAURA PLAZA

Con la llegada de la democracia, los ayuntamientos adquirieron un nuevo impulso lleno de nuevos retos por conseguir. En el caso de la ciudad de Andújar, una de las más importantes y habitadas de la provincia, el proceso de cambio ha sido muy acusado y próspero. "Los últimos 40 años son el mejor periodo de progreso y prosperidad para la historia de España", asegura el alcalde del municipio, Francisco Huertas, a lo que añade: "Trajo consigo aires de libertad, la recuperación de los derechos fundamentales y el desarrollo del país tras un periodo oscuro como fue la dictadura, algo que afectó a todos los lugares del país y por supuesto a los municipios jiennenses".



FRANCISCO HUERTAS
Alcalde de Andújar.

En este amplio recorrido de más de cuatro décadas, Huertas tiene una mención especial para el papel que han desempeñado las corporaciones municipales a las que responsabiliza "de los asuntos diarios que afectan a la población y que han mejorado la calidad de vida de los ciudadano". Asimismo, Huertas destaca que el Ayuntamiento es la administración más cercana a la ciudadanía y, por tanto, la responsable de la gestión de gran parte de los asuntos diarios que afectan a la población. "Durante estos años de democracia creo que la política municipal ofrece un impulso para mejorar la vida diaria de la gente, ya que cuando alguien tiene un problema, en primer lugar, acude a su Ayuntamiento. Esto da una idea aproximada de la importancia de esta administración", comenta Francisco Huertas para resumir el papel clave y de referencia que supone esta administración en un municipio. Asimismo, este desarrollo no hubiera sido posible sin el papel de otros organismos como la Diputación. Entre los servicios que facilita esta institución al municipio está la recogida, eliminación y tratamiento de residuos sólidos urbanos, así como el del ciclo integral del agua. En materia de residuos, la administración provincial también ofrece puntos limpios, realiza recogidas de pilas, controles animales y, además, presta un servicio de limpieza viaria. Un trabajo continuo con claro ejemplos como la inauguración, a principios de este mismo año por parte del alcalde de Andújar y el diputado de Servicios Municipales Bartolomé Cruz, de una nueva maquinaria de limpieza, entre las que hay una decena de vehículos, barredoras, cisternas de baldeo y equipos eléctricos de limpieza, además de una furgoneta con cesta elevadora para la ejecución de tareas de mantenimiento urbano. También es clave en materia de empleo, con los planes provinciales de apoyo a municipios, así como uno especial agroalimentario. Además, trabajan en reindustrializar la zona de la Nacional IV, a la que pertenece Andújar. Pero son muchos más los cambios de los que han sido testigos los iliturgitanos. "Estos cuarenta años de democracia para Andújar son un avance absoluto, la mayoría de las infraestructuras se pusieron en marcha en este periodo, las deportivas, las culturales, las sanitarias, la autovía o los polígonos industriales", resume Huertas. También destaca la importancia del nuevo Plan Estratégico y de las mejoras de DUSI, como base para el futuro de Andújar en los próximos años porque son muchas las líneas de historia que se han escrito en esta ciudad pero muchas más las que quedan por redactar.

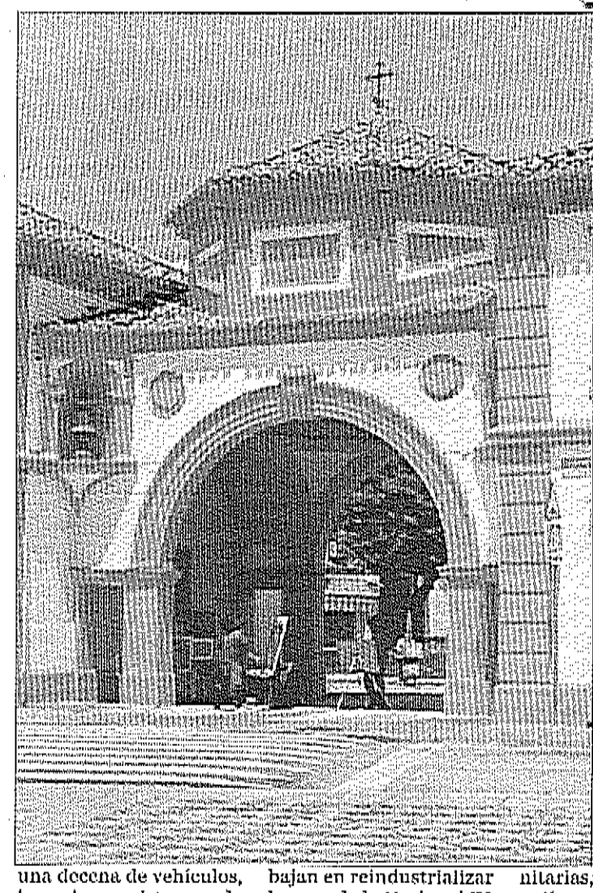

TÍPICO. *La tradicional imagen del edificio de Correos, en el corazón de Andújar.*

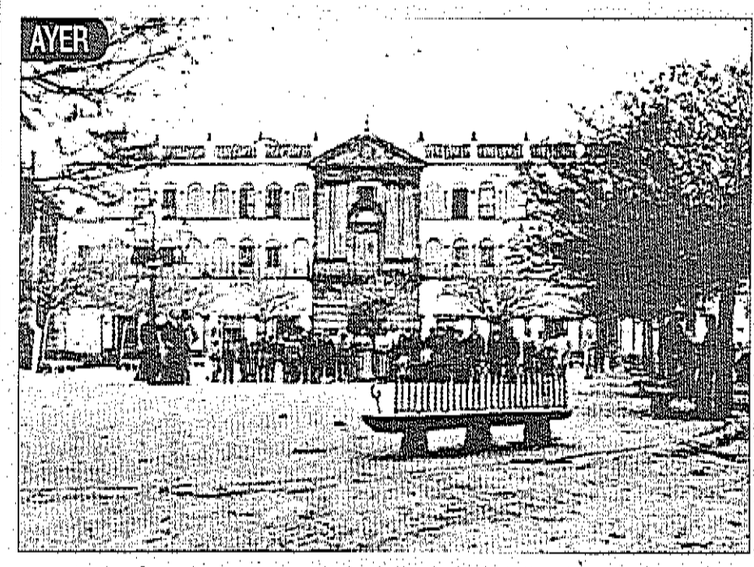

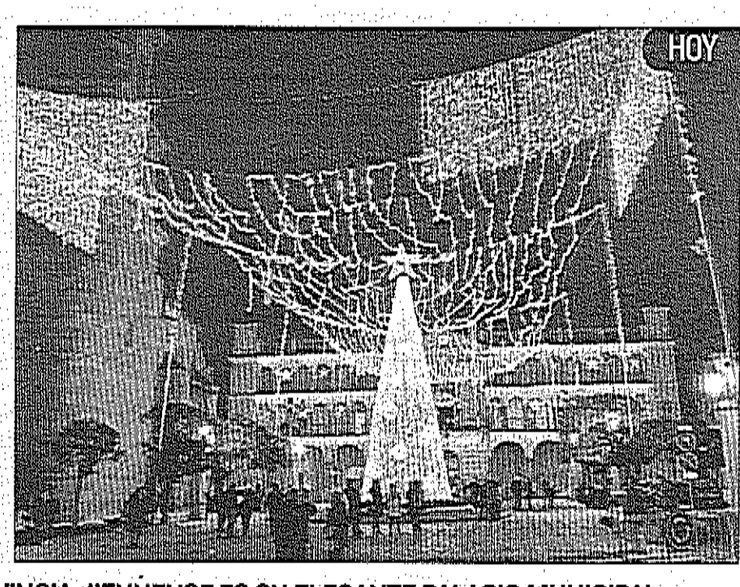

EL CORAZÓN DE LA TERCERA CIUDAD MÁS POBLADA DE LA PROVINCIA JIENNENSE ES SU ELEGANTE PALACIO MUNICIPAL

En la imagen, un foto de la fachada del Ayuntamiento en 1925, reproducida en el libro "Andújar: 1890-1970", del cronista oficial del municipio, Enrique Gómez Martínez. Es el corazón de la ciudad, que gira en torno a la que es su principal institución, la sede de la Administración local. El Ayuntamiento, ubicado en el elegante Palacio Municipal, tiene el título de Bien de Interés Cultural, y un magnífico exponente de los estilos barroco y neoclásico. Escenario de acontecimientos históricos claves, incluso, fue uno de los escenarios de la película "La Mula", sobre la Guerra Civil, y basada en la novela homónima de Eslava Galán.

Auge de las competencias asociativas de Ameco

El presidente del colectivo explicó que la asociación pertenece a la Red Reconoce desde hace un año

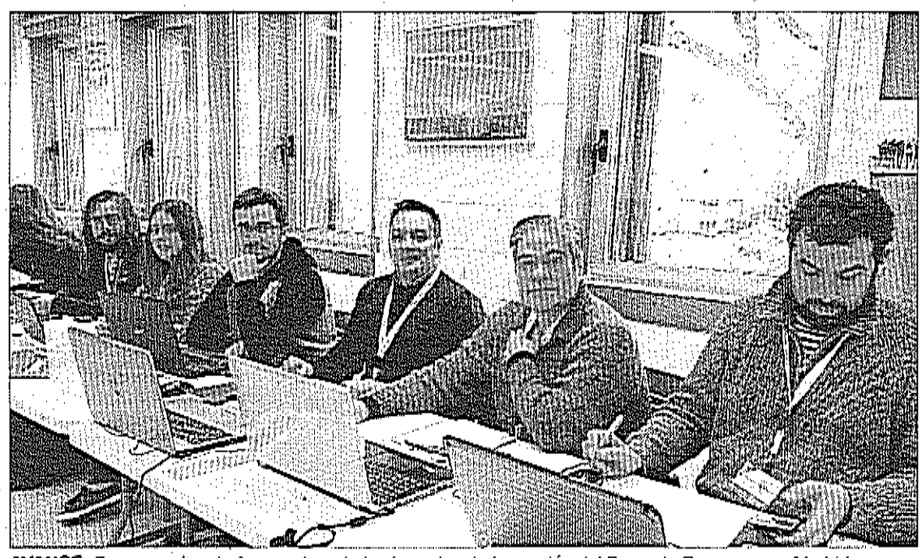

AVANCE. *Componentes de Ameco durante las jornadas de formación del Proyecto Reconoce en Madrid.*

LAURA PLAZA

Integrantes de Ameco, Asociación Medioambiental para la Conservación de Plantas y Animales, participaron en las jornadas de formación del Proyecto Reconoce. El objetivo de esta actividad es convertir a los componentes de la asociación en los primeros evaluadores del voluntariado a nivel tanto comarcal como provincial. El presidente de Ameco, Emilio Rodríguez, recordó que llevan un año y medio adheridos a la Red Reconoce, así como que posee su propio evaluador, encargado de acreditar sus competencias. Desde el colectivo señalaron los beneficios a nivel asociativo, que equipara las capacidades de Ameco con agrupaciones como los Scouts o la Cruz Roja. Los integrantes que acudieron al encuentro formativo serán evaluadores competentes para acreditar las actividades de voluntariado.

Rodríguez, explicó que el organismo medio ambiental está "muy contento" de pertenecer a esta red y que supone un avance "importante". Además, este logro supone para Ameco, a nivel local, encabezar las iniciativas más innovadoras dentro del asociacionismo. Igualmente, lo convierte en un referente para la integración de competencias europeas dentro de las actividades sociales de la comarca. Por otro lado, el presidente recordó que los miembros de Ameco realizaron una recogida de basura en La Ropera por tercer año consecutivo, y destacó: "El año pasado se recogieron 3.300 kilos y este año unos 500, lo que significa que se contaminó menos. Cuando está todo limpio, la gente cuida más el no ensuciar".

Ameco y la UJA firmaron un convenio para convalidar horas de voluntariado

Sobre futuras actividades de la asociación, relató que en el mes de enero volverán a realizar casas nido y plantearán una recogida de basura en el Camino Viejo al Santuario. El presidente también señaló que hasta el mes de marzo realizarán un muestreo de fauna del Parque Natural. Y hasta abril, lo harán sobre la flora. Por último, anunció que firmaron un convenio con la Universidad de Jaén, para que los universitarios que lo deseen puedan convalidar o cursar seis créditos con Ameco, y explicó que con la nueva ley de voluntariado, las entidades serán las encargadas de acreditar las actividades y no las administraciones.

El PP lleva a pleno cerca de sesenta mociones con diferentes propuestas

El presidente hizo un balance del último año político municipal

El Partido Popular de Andújar realizó su balance político sobre este año. Jesús Estrella, presidente del PP, expuso que el actual Ayuntamiento del municipio está "alejado" de los vecinos del municipio. "Fracasó el significado de la política municipal, que no es otra cosa que la cercanía con los vecinos y vecinas de Andújar", explicó. Igualmente, Estrella aseguró que los habitantes del municipio trasladaron sus quejas directamente a la sede del Partido Popular durante los últimos años.

El presidente enumeró algunas de las propuestas que llevaron a pleno. Entre los ejemplos, resaltó las quejas de los vecinos de la calle Alhamar y Gabriel Martínez. También ofrecieron reivindicaciones como son las especialidades en el hospital Alto Guadalquivir o la necesidad remodelar el Hospital Viejo, sumando la puesta en valor de zumacares o las mejoras en el instituto "Jándula". Por otra parte, afirmó que el PP fue el partido que más mociones llevó al pleno, con un total de 57. Estrella subrayó: "Todas son propuestas contradas en Andújar". Igualmente, expuso que el PP trabajó como una oposición constructiva.

El presidente el PP también destacó que la agrupación garantizó que las 21 familias adjudicatarias de las viviendas del barrio La Paz, consiguieron las subvenciones por las políticas de vivienda gracias al partido. Estrella, además, habló del proceso de la recuperación económica así como que el municipio perdió en el último año unos 800 habitantes.



LAURA PLAZA

ACTO. *Francisco Carmona, Jesús Estrella y Manuel Fernández.*

